PRECIO EN TODO EL PAIS
VEINTE CENTAVOS

LA NACION

Edición de 24 páginas

AÑO VIII

SUSCRICION: Por 1 año: $ 60.—Por 6 meses: $ 32.
Por 3 meses: $ 17. — Por 1 año, extranjero, $ [illegible]

SANTIAGO DE CHILE, VIERNES 5 DE NOVIEMBRE DE 1924

AGUSTINAS 1253 - 1269
TELEFONO INGLES 3113 - 3114

Núm. 2,883

LA BARBA

Cuento por MIGUEL ZAMACOIS

Juan Milinier, Claudina, su mujer, y yo, examinábamos el álbum de fotografías de la familia, que, empezando por los padres de mi amigo, llegaba hasta los parientes más lejanos.

De pronto apareció una página en blanco.

—Contenía una fotografía subversiva y la hemos eliminado—dijo Claudina.

Juan Milinier, algo contrariado dirigió a su esposa una mirada imploradora.

—Refiere el caso—dijo ella.—No me importa que se conozca, y además es historia antigua y ya sabes que no soy celosa. Pero para que mi presencia no te cohiba, voy a que preparen la mesa. Hasta ahora.

Y acto seguido nos dejó solos.

—Es algo ridículo; más voy a referírtelo. Antes de conocer a Claudina, yo estaba locamente enamorado de una viudita a quien acaso hayas conocido, Magdalena Fraynois, y pensaba casarme con ella. Esta pasión por mi parte era inexplicable, pues Magdalena me hacía objeto de constantes burlas y de censuras molestas. Lo que principalmente servía de motivo a sus cuchufletas era mi barba corta, terminada en punta, anacronismo imperdonable en estos tiempos, en que domina todo americano o inglés.

—Si me caso contigo—me decía—será cuando llegues a la página "pilosa".

Yo me resistía a sacrificar mi barba para trocarme en Pierrot. ¿Qué aspecto me reservaría la metamorfosis? Este pensamiento me preocupaba.

Una mañana que en la posesión normanda de mis padres esperaba la visita de Magdalena Fraynois, algo tembloroso porque aún no me había resuelto a despojarme de mi barba adopté la decisión de rendirla en holocausto al amor.

Eran las once, y Magdalena debía venir al medio día en automóvil. Me sobraba tiempo para que mi "chauffeur" se trasladase en el "auto" a ColleLois, distante ocho minutos de casa, y trajese consigo al peluquero del pueblo.

En efecto, veinte minutos después aparecía el barbero con su estuche correspondiente.

—Necesito que en cinco minutos me afeite usted completamente—le dije.

El hombre empezó por raparme la barba, luego me enjabonó fuertemente, después purificó la navaja en un año de agua hirviendo y, por último, púsose a afeitarme torpemente al lado derecho. Cuando el peluquero me había eliminado de los pelos que cubrían la mejilla, la mitad del labio superior y una parte pequeña del mentón, se detuvo, retrocedió, colocó presuroso la navaja sobre el lavabo y se desplomó en una silla. Inmediatamente le condujimos a una cama en la habitación inmediata y le prodigamos los auxilios que su estado requería.

Entretanto yo me miré al espejo, y en la luna ví reflejado el rostro de un sér que parecía medio hermano mío. De un lado, el de la barba, era indudablemente mi hermano; más del otro, era un desconocido, un inglés, un americano, un deportista, un sirviente del antiguo régimen, que sólo tenía conmigo el aire de famlia.

Miré el reloj. Eran las doce menos diez minutos. Magdalena debía llegar de un momento a otro y encontrarse con un personaje grotesco. ¿Qué hacer? La idea de que me viesen en aquel estado me volvía loco. El peluquero recobraba lentamente el sentido y pedía que lo trasladasen a su casa... Yo no sabía afeitarme, porque nunca lo había hecho, y mi criado se resistía a practicar un aprendizaje demasiado peligroso. Me encontraba abrumado, lleno de angustia, y aquella situación se reflejaba en el espejo, ofreciéndome la imagen de un excéntrico aturdido, irresistiblemente cómico.

De pronto oí la bocina de un automóvil. Era ella, la mujer burlona. ¿Dónde ocultarme? En estas vacilaciones, Magdalena entró en la habitación, y yo, medio sonriente, medio perplejo, quise declararle lo sucedido.

—Buenos días... El peluquero se ha puesto malo de pronto... Iba a afeitarme para complacerte...

Era inútil seguir en las explicaciones, porque Magdalena no podía oirlas. Mi aspecto provocó en ella un acceso de risa tan extraordinario que cayó sobre el diván lanzando carcajadas furiosas, insistentes, inacabables, que producían la impresión de que no cesarían en toda la vida y que se iría al sepulcro riendo, riendo siempre.

Yo no sabía qué continente poner para parecer menos ridículo Hice como que tomaba a broma la cosa; más aquellas risas incesantes me penetraban por los oídos e iban a abatirse sobre mi amor propio como otros tantos bofetones humillantes y exasperadores.

De pronto a mi espalda sonó una voz dulce y compasiva que decía:

—Siéntese usted... Yo acabaré de afeitarle.

La persona que profería estas palabras era una joven encantadora, en quien, a causa de mi turbación, no me había fijado.

—Soy amiga de Magdalena—añadió—. Vengo con ella. He sido enfermera durante la guerra y afeito como el propio Fígaro... ¿Me permite usted?

Me senté maquinalmonte, balbuceando palabras de gratitud, y ella, con mano ágil y experta, terminó la tarea que el peluquero había dejado interrumpida.

Lo más extraño del suceso es que cuando me levanté de la butaca no era el mismo. Mi rostro había cambiado de expresión y mi corazón de sentimientos. Ya no me sentía enamorado de Magdalena, cuya risa indudablemente había influído en mi espíritu, y, en cambio, sentí viva inclinación hacia mi deliciosa servidora.

Molesta por mi cambio de actitud, Magdalena se apresuró a ausentarse, y no he vuelto a verla. Su retrato es el que falta en el álbum, para borrar hasta el recuerdo de mi error sentimental.

La peluquera improvisada es Claudina, mi mujer.

M. Z.

SUS JOYAS
Debe usted transformarlas a la moda.
TALLER "RAMON CALLIS"
Fabricación, transformación y venta de alhajas.
COMPAÑIA 1023

BEBA
COMO APERITIVO
un COCTAIL en COGNAC LA PARRA DE ORO y como digestivo una copa de COGNAC LA PARRA DE ORO, de la VIÑA ERRAZURIZ PANQUEHUE, se sentirá sano y reconfortado para su trabajo.
Pídalo al Depósito de esta Viña en Santiago:
SANTA ROSA 835
Teléfono 164 Matadero
PRECIO DEL CAJON: $ 144
LUIS GONZALEZ Z.
AGENTE

RAULI
muy seco para puertas, 3x3 2x4, 2x6, 2x8, cepillado y palillos 1x2, tiene listo para entregar
LA REPUBLICA
BARRACA Y FABRICA DE MADERAS
DOMEYKO 2354

LAS EXCAVACIONES EN ANTIOQUIA

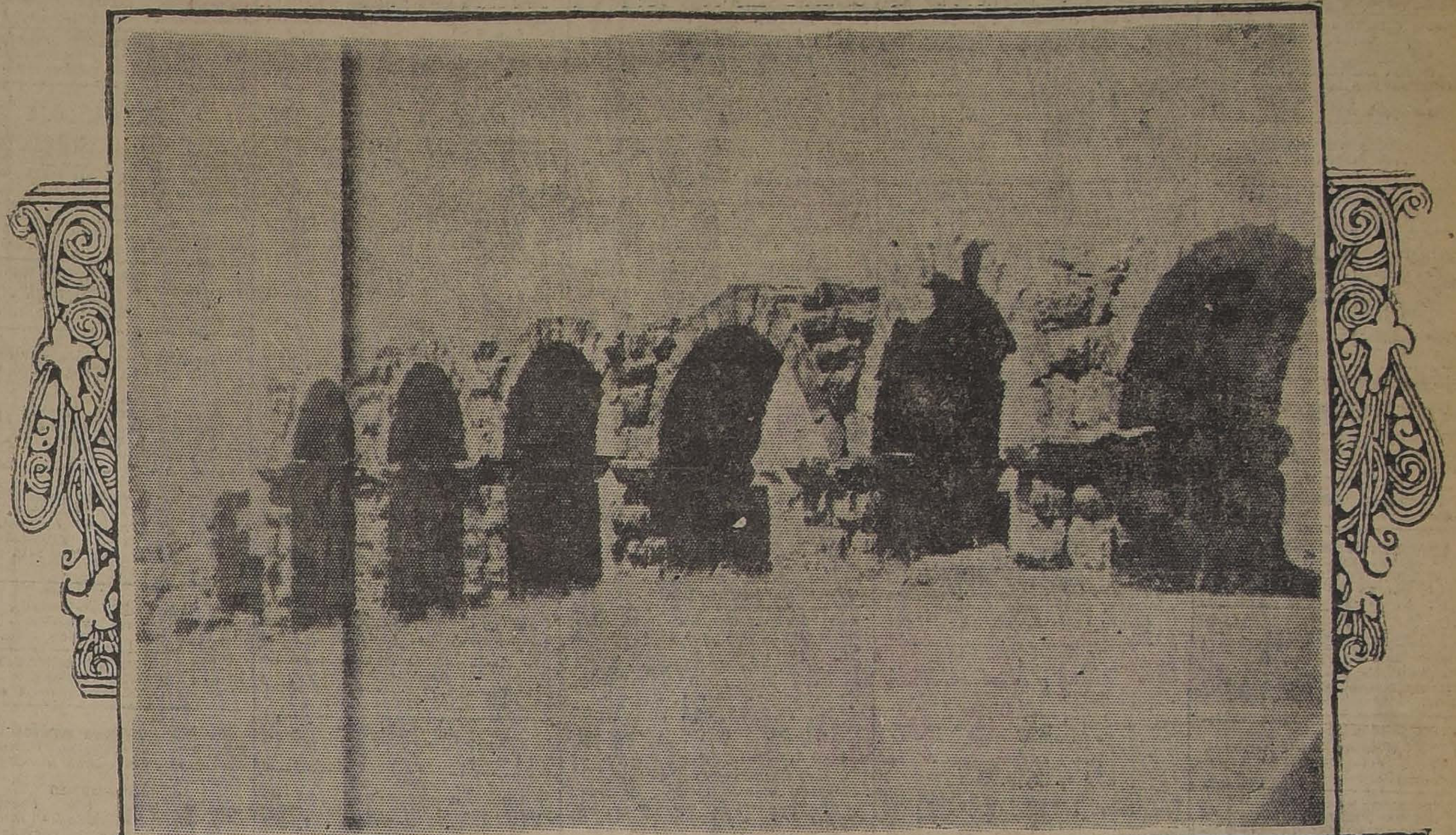

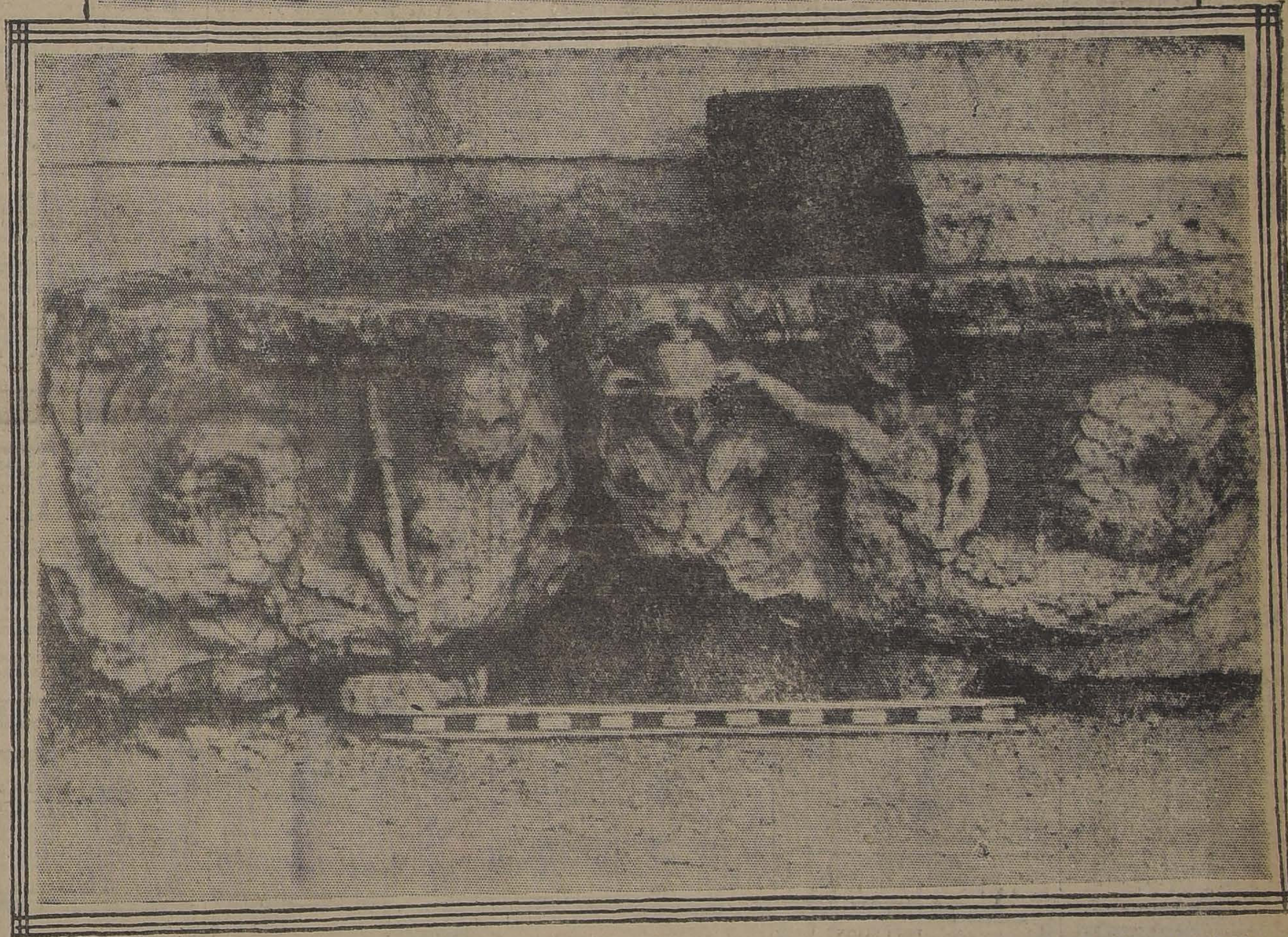

Un grupo de hombres de ciencia norteamericanos, que han estado haciendo excavaciones en la antigua ciudad de Antioquía, en el Asia Menor, están convencidos de que han de arrojar nueva luz sobre algunos puntos oscuros de la historia de aquellos días en que se aproximaba el fin de la dominación romana, a los comienzos de la era cristiana.

Fruto de las investigaciones de ese grupo de abnegados investigadores han sido algunos descubrimientos notables. La fotografía superior nos muestra los arcos que quedan del antiguo acueducto que en remotos tiempos proporcionaba bebida a la ciudad. El agua era llevada a Antioquía desde una vertiente situada a más de siete millas de distancia.

La fotografía de abajo es una parte de un friso adornado con tritones, y que estaba colocado en la "propylaea", puerta de tres arcos que daba entrada a la Plaza de Augusto. Se cree que esos emblemas marinos han sido destinados a ser un recuerdo de las victorias obtenidas en el mar por el Emperador Augusto.

ACABAMOS DE RECIBIR
Interruptores
NIQUELADOS
SOBREPUESTOS Y DE EMBUTIR
LOS QUE OFRECEMOS A PRECIOS CONVENIENTES
International Machinery Co.
INGENIEROS - IMPORTADORES
MORANDE N.º 520. —:— CASILLA N.º 107-D
D—5

POR BALANCE
GRAN OCASION
MUEBLES

DORMITORIOS, desde	$ 650.00
COMEDORES, desde	$ 450.00
SALONES, desde	$ 280.00
ROPEROS, desde	$ 120.00
PEINADORES, desde	$ 110.00
APARADORES, desde	$ 120.00
VELADORES, desde	$ 20.00
CATRES bronce, desde	$ 200.00
CATRES fierro, desde	$ 45.00
COLCHONES higiénicos	$ 16.00
ALFOMBRAS inglesas, desde	$ 250.00
SOBRECAMAS, frazadas, colchas de hilo y algodón.	
MENAJE	
PLATOS loza, desde	$ 1.20
TAZAS para [illegible]	$ 1.50

Cacerolas, ollas, recipientes, etc., etc.
Todo a precios de liquidación
SAN DIEGO 460
EL AGUILA

AVISOS DE REMATE
ULTIMA PAGINA

HOY	V. ARAYA.—MENAJES DE CASA. AGUSTINAS 865.
Mañana	V. ARAYA.—MENAJES DE CASA. CASTRO 85.
Mañana	JORGE Y VICTOR EYZAGUIRRE.—MENAJES DE CASA. HUERFANOS 1890.
El 10	REMATE DE PROPIEDADES. DIECIOCHO 361-368.
El 19	REMATE DE LA CHACRA EL RECREO.

La San Juan de Dios
avisa a las personas interesadas, que el 9 del corriente, y a las 9 A. M., serán licitadas en remate público las operaciones comprendidas entre los
NUMEROS 8,408 AL 8,999
745 — DELICIAS — 745

GUAYACOLINA
CURA LAS TOSES REBELDES

GRAN REALIZACION DE MUEBLES
DORMITORIO, SALON, COMEDOR Y OFICINAS, POR CONCLUSION DE NEGOCIO
MUEBLERIA "LA SUD AMERICANA"
Sucesión: FIDEL LECAROS
957 — SAN DIEGO — 957

Para Bar y Restaurant
Se arrienda en la mejor situación comercial del centro un espléndido local para BAR y RESTAURANT.
Contrato largo, canon de arriendo barato, a propósito para hacer fortuna en pocos años.
VERLO Y TRATAR:
HUERFANOS N.o 824

Vea en Páj. N.º 5 la Grandiosa Liquidación de los Almacenes de Liquidaciones

GUIA PROFESIONAL

ABOGADOS

GABRIEL AMUNATEGUI
SALVADOR D. LA VEGA
Estudio: Huérfanos 1153. Oficinas 32 y 33. Casilla 3091. Teléfono número 3507.

NAZARIO CHACON DEL CAMPO
Morandé 450 bajos. Teléfono 2008 Casilla 3211.

FEDERICO DUNCKER BIGGS
Huérfanos 832. Altos Banco Germánico. Casilla número 219. Teléfono número 295.

ALBERTO DURAN B.
Huérfanos 1235. Oficina 8. Casilla N.o 2914.

LADISLAO ERRAZURIZ
LUIS QUINTEROS T.
Amunátegui 301. Teléfono N.o 633.

BERNARDINO LEIVA
OTTMAR STEGMAIER
Bandera 552 Casilla 2068

NICANOR ELGUETA
Galería Alessandri 19. Altos. Teléfono 586.

GALVARINO GALLARDO NIETO
Ahumada 168.

HECTOR ARNALDO GUERRA
Especialmente: Nulidades matrimonios, divorcios y juicios criminales. Galería Alessandri 24. Teléfono 4362. Consultas 4 a 5.

OSVALDO NEVIA L.
Morandé número 244. Casilla 1881

MANUEL MARINO E.
LUIS MERINO
Bandera 166. Teléfono 2077. Casilla 107. Horas de oficina: de 10 a 11 1|2 A. M.

LORENZO MONTT
AMBROSIO MONTT WILMS
Compañía 1207. Teléfono 1807.

VICENTE MOLINOS GAETE
Agustinas 1148. Teléfono 2110. — De 10 a 12 y 4 a 6.

NICOLAS [illegible]AMBIO MONTT
San Antonio 570. Casilla 2699. Asuntos civiles y especialmente cuestiones mineras.

LUIS EDUARDO PIZARRO
GMO. ALESSANDRI ALTAMIRANO
JORGE WILSON W[illegible]ER
FERNANDO GUZMAN VERGARA
Anticipan fondos para particiones y demás tramitaciones judiciales Agustinas 1148. Oficina 27. teléfono 5087.

ROBERTO DE PETRIS
Estudio y domicilio: Galería Alessandri 25. Teléfono 156. Casilla 4044.

ANTONIO PLANET O.
Especialmente cuestiones comerciales. Estudio: Bandera 239. Casilla 334. Teléfono 1137.

HUBERTO SALGADO GALLARDO
Criminalista. Alegatos Cortes. Nulidades matrimonios. Estudio domicilio: Bandera 667. Atiende clientes franceses e ingleses en su idioma.

SALAS ROMO HNOS.
LUIS Y VICTOR A.
SALAS ROMO
Abogados. Trasladaron sus oficinas a Compañía 1325. Teléfono 1527. Casilla 2231.

LISANDRO SANTELICES E.
Abogado. Compañía 1246. Teléfono N.o 831.

J. ISIDRO 2.o SALAS
Moneda 1355.

ALBERTO VERDUGO L.
Abogado. Agustinas 1521 Teléfono 1357. Honorarios módicos.

HUMBERTO YAÑEZ VELASCO
Agustinas 618. Teléfono 1614.

EMILIO TAGLE RODRIGUEZ
Atiende especialmente asuntos comerciales y mineros. Bandera 75 Bolsa de Comercio 3.er piso, oficina 207. Teléfono 2018.

AGUSTIN VIGORENA RIVERA,
Edificio Ariztía. Piso 6 o N.o 16.

INGENIEROS

RAFAEL TORREBLANCA
Oficina técnica: Galería Alessandri 30. Casilla 3952. Teléfono 1349.

ALFREDO LEA-PLAZA
Moneda 1168. Teléfono 137.

MEDICOS

Dr. ITALO ALESSANDRINI
Cirugía y ginecología. 1 a 3. Merced 322. Teléfono 3555.

DR. ANIBAL ARIZTIA
Médico Hospital de Niños R. del Río Ayudante Clínica Prof. Prado Tagle. Trasladó consultorio Teatinos 321 De 2 a 3.30. Teléfono 1773. Domicilio Agustinas 1319

VICENTE MOLINOS GAETE
Agustinas 1148. Teléfono 2110.— de 11 a 12 y 3 a 4.

INSTITUTO DE SALUD
Cisterna. Población Nueva España
Destinado al diagnóstico y tratamiento de las enfermedades nerviosas y mentales, dirigido por el doctor Fontecilla. Santiago, Delicias N.o 1626. Electricidad médica, baños, etc.

Dr. AMENABAR OSSA
Oculista. Catorce años Europa, tres años médico director Hospital de Ojos, condado Stanford (Inglaterra). 21 de Mayo 578. De 1.30 a 4. Teléfono 602.

JOSE AVILES. A.
Médico-Cirujano
Nataniel 167. Consultas de 1.30 a 4 P. M. Especialmente: Cirugía Partos, enfermedades de señora y sociales.

Dr. CARLOS D. AGUIRRE
Especialmente vías urinarias. Venéreas, sífilis. Consultas de 6-8. Carmen 161.

Dr. LUIS AGUILAR
Médico cirujano. Regresó de Europa. Castro 107. De 1.30 a 3. Teléfono 813.

Dr. LEONCIO ANDRADE
Medicina interna. Rayos X. Merced N.o 136. De 3 a 5. Teléfono 4528.

Dr. ARNELLO
Cirugía anestesia general, venéreas. García Reyes 17. De 12-3. Hospital San Vicente 4-5.

Dr. BUNSTER
Santa Rosa 86. Consultas de 3 a 4. Teléfono 3476.

ARTURO BARRAZA ARAYA
Médico-Cirujano
Especialmente vías urinarias, venéreas, sífilis. De 3 a 6. Puente N.o 557. Teléfono 4374.

Dr. BORQUEZ SILVA
Estudios Europa. Pulmón, corazón, estómago, intestinos. Rayos X. 3 a 6. Arturo Prat 80. Teléfono 19. Matadero.

Dr. RIFO BUSTOS
Estudios en Europa. Medicina interna. Preferentemente corazón y estómago, 2 a 5. Cochrane 177.

Dr. BISQUERT
Vías urinarias, sífilis. Moneda 859 De 3 a 6. Casilla 2563. Teléfono N.o 953.

Dr. BRONFMAN
Estudios en Europa. Cirugía, enfermedades señoras. Venéreas, 2 a 5. Compañía 1463. Teléfono 3467 Teléfono domicilio, 257. Providencia.

Dr. JULIO BUSTOS
Médico Ciudad, Santiago. Medicina interna. Niños, sífilis. Recoleta 707 De 2 a 4.

Dr. ROBERTO BALTRA G.
Medicina general, vías urinarias. 3.30 a 6. Ahumada 11. Teléfono 170. Parque.

Dr. BEAUMONT
Ayudante servicio ginecología. Hospital Salvador. Santo Domingo 976 De 3-5. Domicilio Avenida Manuel Montt 1541. Teléfono 93. Santa Elena.

Dr. BARRENECHEA
Oculista, especialista en oídos, nariz, garganta. Huérfanos 801. Esquina San Antonio.

Dr. MARIANO BAHAMONDE RUIZ
Cirugía y ginecología. Cochrane 66. De 1 a 3. Domicilio: Delicias 1230. Teléfono 4430.

Dr. HECTOR CORONA T.
Se dedica exclusivamente a exámenes de laboratorio. Delicias 368 Teléfono 2483.

Dra. JULIA CLAVERIA
Afecciones bronco-pulmonares, curación del asma. Consultas: 1-3. Ejército 660.

Dr. RODOLFO CASTILLO
Jefe servicio oídos, nariz y garganta. Hospital San Borja. De 3 a 5 en Delicias 1164.

Dr. ALDO CONTRUCCI
Estudios Europa. Medicina interna Sífilis. Nataniel 142. 2.30 a 4.30. Jefe Policlínico Prof. Brockmann. Teléfono 3340.

Dr. LEONIDAS CORONA T.
Regresó de Europa
Laboratorio Clínico
Delicias 368.—Teléfono 2483
REACCION DE WASSERMANN
Química Bacteriología
VACUNAS

Dr. CASTAÑEDA IGLESIAS
Ex-Médico residente del Hospital Niños. Compañía 1839. Teléfono 251.

Dr. EDUARDO CRUZ COKE L.
Medicina interna. Merced 305. De 4.30 a 6.30. Teléfono 4205.

OCULISTA
Ojos, oídos, nariz y garganta, San Antonio 148, Doctor García Collao. Estudios Europa. 4 a 6.

Dr. CROIZET
Trasladóse Londres 25, entre Serrano y San Francisco. De 1 a 3.

Dr LEON CHONCHOL
Medicina general. Rayos X. Sífilis, piel, venéreas. Ausente en el extranjero hasta el 15 Diciembre. Gálvez 61.

Dra. JUANA DIAZ MUÑOZ
Especialista enfermedades señoras y niños. 4 a 5. Delicias 858. Teléfono N.o 1715. ausente hasta 15 Diciembre.

IGNACIO DIAZ MUÑOZ S.
Medicina general. Vías urinarias. 3 a 6. Bandera 574. Teléfono 3424. Recién llegado de Europa.

Dr. RODRIGO DONOSO GAETE
Médico Hospital Salvador. Medicina interna. Consultas de 1.30 a 3 P. M., menos los Sábados. Amunátegui 32. Domicilio, Santo Domingo 1477. Teléfono 256.

Dr. CARLOS DOREN
Enfermedades de señoras. Cirugía. Monjitas 536. Teléfono 2571. Consulta: 1 a 4.

Dr. JOSE DONOSO DONOSO
Médico Cirujano
Horas de consulta: de 3 a 4.
Miraflores 457 — Teléfono 2773

Dr. E. DAVILA H.
Estudios Europa. Medicina interna. Laboratorio: de 5 a 7. Nataniel 113.

Dr. RICARDO DONOSO
Enfermedades del corazón, pulmón. regresó de Europa. 2.30 a 4.30. Agustinas 619.

Dr. EDUARDO DE RAMON
Regresó de Europa. Cirugía, enfermedades señoras. 1 a 3, Agustinas N.º 1606. Teléfono 3623

Dr. DIMITSTEIN
Agustinas 1308, esquina Teatinos. Rayos X, medicina general, especialidad corazón, pulmón, estómago o hígado, 1 a 4. Teléfono 3848.

Dr. ESPINA
Rayos X. Medicina interna. Estudios Europa. Catedral 1425, cerca Amunátegui. Teléfono 2102. De 1.30 a 4.

Dr. FRANCISCO EDWARDS
Estudios Europa. Vías urinarias. Teatinos 10. De 2 a 4. Regresó.

Dr. FUENZALIDA CORREA
Cirugía. Enfermedades señoras, partos. De 2 a 3. Huérfanos 745. Teléfono N.º 406.

Dr. FUENZALIDA BRAVO
Profesor extraordinario. Enfermedades de niños. Merced 560. Teléfono N.º 1721. 2 a 4.

Dr. FONTECILLA
Estudios Europa. Afecciones pulmonares y nerviosas. Rayos X, pneumotorax artificiales, tuberculinoterapia, etc. Delicias 1626.

Dr. CARLOS GARCES BAEZA
Delicias 1276.— Teléfono 3747
Exámenes químicos, bacteriológicos Reacción Wassermann
Medicina interna. 3.30 a 5.30

Dr. RICARDO GUNTHER
Ayudante clínica ginecológica universitaria. Cáncer, aplicaciones de Radium. 2 a 4. Avenida España 696. Teléfono 253. Parque.

DOCTOR GIANELLI
ESTUDIOS EUROPA
SIFILIS PIEL VIAS URINARIAS
21 de MAYO 562
CONSULTA de 2 a 6

Dr. GLEISNER V.
Consultas de 4 a 6. Pulmón, corazón, hígado, riñón, intestinos, etc. sífilis. Castro 26.

Dr. FELIX GROHNERT B.
Enfermedades de la piel, sífilis y venéreas
Luz ultra violeta, radioterapia. De 3 a 6. Ejército 391.

Dr. VICTOR M. GACITUA
Partos. Enfermedades de señoras. Trasladose, Merced 812, 2 a 4. Teléfono 976.

DR. GREENE
Estudios Europa. Cirugía y ginecología. San Martín 509. 2a 4 Teléfono 2860.

Dra. ANDREA GONZALEZ NOLLE
Estudios Europa. Especialidad señoras, niños. Huérfanos 1693. Consultas: Riquelme 317. De 2 a 5.

Dr. ANIBAL GREZ
Oídos, nariz, garganta. De 1.30 a 3.30. Merced 324. Teléfono 3555.

Dr. ENRIQUE GONZALEZ H.
Estudios Europa. Especialista estómago, intestinos, hígado, diabetes, obesidad, reumatismo. Ejército 644. De 1.30 a 3.30.

Dr. MARIO GARCIA DOMINGUEZ
Medicina general. Enfermedades señoras. Partos. Venéreas, 1 a 5. San Diego 65.

Dr. GUSTAVO GIRON L.
Cirugía y ginecología. Brasil 32. Teléfono 3126. De 2 a 3.

Dr. ALEJANDRO INFANTE
Médico Jefe Policlínico Niños Hospital Salvador. 2 a 4. Delicias 253.

AGUSTIN INOSTROZA
Cirugía general. Especialmente de niños, sífilis. De 4 a 6. Puente 583.

A. ICAZA BARROS
Médico-Cirujano
Santo Domingo 739. Teléfono 2809. De 3 a 4.

Dr. ROBERTO JARAMILLO
Ejército 707. Teléfono 142. Parque.

Dr. ARNULFO JOHOW
Estudios Europa. Cirugía y ortopedia. Adultos, niños 3-4.—Santo Domingo 1523. — Teléfono 1033.

Dr. ALBERTO KORNER ANDWANTER
Estudios en Estados Unidos. Cirugía, ortopedia. Consultas: 10-12 de la mañana. Santo Domingo 614.

INSTITUTO RADIOLOGICO
Radioscopia, radiografía, radioterapia, aplicaciones radium.

Dr. ADOLFO KAPLAN
Estudios Estados Unidos y Europa, Compañía 1429.

Dr. TEODORO LEIBLE
Enfermedades nerviosas. Medicina interna. Aplicaciones eléctricas, de 3 a 6. Olivos 794.

Dr. H. LEA PLAZA
Estudios Europa. Compañía N.º 2115. De 2 a 5. Teléfono N.º 3880.

Dr. LABRA LETELIER
Nariz, garganta oídos. Consultas de 1 a 5. Compañía 1361.

Dr. ARMANDO LEON L.
Cirugía, Compañía 1909. Martes, Jueves, Sábados, 1 a 3. Teléfono 3846.

Dr. LOIS
San Pablo 1236. Medicina general. Vías urinarias. Sífilis. De 1 a 5.

Dr. LAVAL
Medicina interna. Lord Cochrane 840 de 3 a 4.

Dr. MEZA OLVA
Estudios Europa. Medicina interna. Sífilis, 4 a 6. Dieciocho 263. Teléfono N.º 1769. Domicilio: Vicuña Mackenna 955. Teléfono 9. Santa Elena.

Dr. G. MORAGA FUENZALIDA
Regresó Europa. Enfermedades niños. Cochrane 118. Teléfono 2304 De 2 a 4 1|2.

Dr. MUÑOZ VALENZUELA
Médico residente Hospital Niños Enfermedades niños. Tuberculosis infantil. Matucana 308. 2 a 5. Teléfono 158.

Dra. CORA MAYERS
Médico-Cirujano
Regresó de Estados Unidos. Especialista en niños. Luz ultra-violeta. Ahumada 49. Teléfono 711.

Dr. ERNESTO MOLINA G.
Serrano 68
Cirugía general. Regresó de Europa. Consultas: De 4.30 a 6 P. .

Dr. JUAN MARIN B.
Cirugía general. Enfermedades niños. Delicias 1164. De 2 a 4.30. Domicilio: San Diego 1849.

Dr. MORALES BELTRAMI
Medicina general. Especialmente niños. Catedral 2257. De 1 a 3.

Dr. MORALES VILLABLANCA
Sífilis, venéreas, piel, medicina general. Exámenes sangre. Merced 486. 3 a 6.

Dr. OSCAR MELENDEZ
Medicina interna. Sífilis, consultas en Santo Domingo 1036, de 2-4 y 21 de Mayo 578, de 4-5. Domicilio: Ejército 141. Teléfono 2831.

Dr. MALBRAN
Enfermedades mentales y nerviosas. De 2 a 4. Se trasladó a Huérfanos 1880.

Dr. H. NUÑEZ ZAMORA
Matucana 289. Teléfono 291. Estación. 1 1|2 a 3 1|2. Sábado 4-6.

Dr. JUAN MONTENEGRO M.
Enfermedades de niños. Compañía 1110. Teléfono 2120. De 3 a 4.

Dr. MANUEL MORENO
Medicina general, particularmente: riñón, estómago, intestinos. Tratamiento especial, tuberculosis pulmonar. Estudios Europa. San Francisco 155. De 2.30 a 4.30.

Dr. LUIS OPAZO P.
Jefe Policlínica niños. Universidad de Chile. Compañía 3007. Teléfono 48. Estación.

DR. OHLERICH
Titulado Alemania y Chile. Medicina interna. Enfermedades niños. Teléfono 832. Catedral 1488. De 1 a 4.

DR. ORREGO PUELMA
Médico Hospital San Juan de Dios. De 3.30 a 5. Agustinas 1314. Teléfono 1217.

DR. PAREDES P.
Amunátegui 33. Especialmente enfermedades señoras. Ginecología. Consultas de 2 a 4.

DR. A. CUSTODIO POBLETE
Medicina interna y niños. Recoleta 65, de 1.30 a 3.30. Teléfono N.o 4365.

Dr. PANTOJA
Corazón, pulmón, estómago, sífilis. Delicias 1276, de 2 a 4. Teléfono 3747. Santo Domingo 1036. 6 a 8. Teléfono 574.

DR. MARCIAL PARADA
Oídos, nariz, garganta. De 2 a 5. Santo Domingo 831. Teléfono 1859.

DR. DAVID PULIDO
Enfermedades niños. Santo Domingo N.o 1790. Teléfono 2152. De 1 a 3.

DR. PRUNES
Estudios Europa. Jefe clínica, piel sífilis, venérea. Merced 490. Casilla 3896.

DR. PATIÑO MAC-IVER
Medicina interna. Enfermedades niños. Libertad 448. De 3 a 4. Teléfono 1636.

DR. ALBERTO PANATT
Médico jefe Policlínico, Prof. Prado Tagle. Pulmón, corazón, estómago hígado. Rayos X. Teléfono 1211 Trasladóse a Delicias 1416. De 2 a 4.

DR. LUIS QUIROGA
Medicina general. Consultas 4 a 5.30 Catedral 1452. Teléfono 3760.

DR. ALBERTO RAHAUSEN
Cirugía general. Compañía 2928. Teléfono 192-Estación. De 2 a 4.

DR. AQUILES RIVEROS
Graduado en Bruselas. Partos, señoras, medicina general. Consultas en su
SANATORIO
Avenida Matta 586. Pensionado para partos. operaciones, medicina, aislamiento y curación nervios, morfinómanos. Teléfono 97-Matadero.

ADOLFO RECCIUS
Médico cirujano. Cirugía general. De 2 a 4. Hospital San Vicente.

PROF. ALEJANDRO DEL RIO
Enfermedades de oídos, nariz y garganta. 19 Miraflores. Consultas hora fija diariamente (salvo lo Sábados) 2 a 5.

DR. JOSE RODRIGUEZ P.
Estudios Europa. Medicina interna Especialidad estómago, intestinos Rayos X, 2 a 4. Amunátegui 559 Teléfono 2810.

DR. CESAR RODRIGUEZ LEON
Medicina interna. Enfermedades de niños. Catedral 2607. 1 a 2; y Bascuñán Guerrero 1013, 4 a 5.

DR. DEL RIO GUNDIAN
Medicina interna. De 3 a 5. Trasladóse Santo Domingo 2067. Teléfono 4333.

INSTITUTO SANITAS
AGUSTINAS 1955
Laboratorio, auto-vacuna, radioscopias, terapia de radium y de Rayos X. Luz ultra-violeta, aplicaciones eléctricas, instalaciones de radium, baños de ácido carbónico, diatermia.

DR. SCROGGIE
Especialidad enfermedades de niños Jefe de la Clínica de Niños. Universidad de Chile. Consultas de 2 a 4 de la tarde. Rosas 1157.

DR. SANTANDER
Estudios en Europa. Medicina interna, especialmente estómago, e intestinos. Rayos X. Alameda 938. De 2 a 5.

PROF. DR. SOTO PARADA
Laboratorio Clínico. Moneda 1055. De 3 a 6.

DR. STOLTING
Oculista. Médico recibido Alemania y Chile. Moneda 627. De 3 a 6.

DR. CRISTOBAL SAENZ
Estudios Europa. Afecciones médico-quirúrgicas de abdomen. Especialmente estómago, sífilis. Rayos X. De 2 a 4. Agustinas 1889. Teléfono 3098.

DR. MARCO A. SEPULVEDA
Laboratorio Bandera 738. Teléfono N.o 233. Exámenes completos sangre, orina, esputos, etc. cultivos autovacunas. Abierto a toda hora.

DR. CARLOS SHAMAH
Médico cirujano. Consultas: 1.30 a 4. Trasladóse. Delicias 225.

O. [illegible] G. TH.
Médico-cirujano. Enfermedades de niños, 2 a 3. Santo Domingo número 1523. Teléfono 1033.

DR. HELLMUTH SIEVERS W.
Médico-cirujano. Domicilio, Molina 672. San Antonio 275 De 2 a 3 1|2.

DR. TORRES TORRES
Jefe clínica Prof. Korner. Especialista enfermedades señoras y cirugía. Catedral 1249. De 2 a 5.

DR. VEGA MACKER
Exclusivamente pulmón. Nataniel 199. De 2 a 3.30 Lunes, Miércoles y Viernes.

DR. VIVES BRAVO
Enfermedades niños. Trasladóse a Delicias 385. Teléfono 2895.

DR. G. E. VIDAL S.
Delicias 2696. Teléfono 245. Estación. Consultas: 5 a 6.

DR. J. M. VERGARA KELLER
Regresó de Europa Partos, ginecología. Agustinas 823. De 2 a 4. Teléfono 3355.

Dr. RAUL VENTURA JUNCA
Médico residente Hospital Salvador Medicina interna. Esp. sistema cardio-vascular. Riquelme 140 4.30 a 6. Teléfono 3328.

DR. VILLAGRA
Estudios Europa. Únicamente pulmón. Rayos X 3-6. Dieciocho 437-A. Teléfono 134 (Parque).

DR. JAIME VIDAL OLTRA
Ex-Director Sanatorio San José para tuberculosis. Pulmón, corazón, estómago. 3 a 5. Catedral 1433. Teléfono 2013.

LABORATORIO VIDAL
Exámenes de sangre, orina, etc. Auto vacunas. Catedral 1433. Teléf. 2006

PROF. DR. VARGAS SALCEDO
Exclusivamente cirugía Trasladóse Compañía 2499. Teléfono 1060. Martes, Jueves, Sábado. 2 a 5.

DR. VICUÑA HERBOSO
Ayudante de la Clínica del Profesor Prado Tagle. Hospital San Vicente. Medicina interna, especialmente enfermedades del corazón Martes, Jueves, Sábado. 2.30 a 4.30 Almirante Barroso 270. Teléfono N.o 1053.

DR. YAÑEZ G.
Estudios Europa. Piel, Sífilis, Venéreas. Trasladóse. Delicias 865. De 4 a 5. Casilla 618.

D. ARTURO ZAFFE
Oídos, nariz, garganta. Especialista Hospital Salvador y Niños. Dieciocho 257. De 2 a 5. Teléfono 257. Atiende clientela Dr. Alcaíno.

DR. WAUGH ALDUNATE
Estudios Europa. Especialmente enfermedades internas, venéreas, sífilis. Reacción Wasserman. 3 a 4. Compañía 1853.

DR. WEINSTEIN
Estudios Europa. Enfermedades de la piel, sífilis y venéreas. Radioterapia y luz ultra-violeta. Agustinas 1357. De 2 a 5.

DR. WIREN
Oídos, nariz, garganta. Compañía No 1606. De 2 a 5.

DENTISTAS

C. VALENCIA COURBIS
Ayudante Escuela Dental. Operaciones indoloras. Procedimiento Dr. Correa (de la Facultad de Buenos Aires). Coronas y dentaduras. Teatinos 50.

DR. CERDA LOPEZ
Se trasladó Ahumada No. 11. Somnoformo, Puentes y Coronas.

D. CLODOMIRO CONTRERAS
San Antonio 451. Teléfono 3692. Horas: 9 a 11 y 3 a 6.

FORTUNATO ENCINA F.
Especialmente placas, coronas, puentes. Extracciones indoloras. Ahumada 55.

DR. GALLARDO GONZALEZ
Estudios en Filadelfia. Consultas diurnas y nocturnas. Echaurren 26.

ARMANDO MORA PINOCHET
Dentista. Trasladóse: Santa Rosa N.o 671.

PEDRO MENDEZ
Estudios Estados Unidos
Honorarios moderados.
N.o 782.

Dr. JOSE MARIA SAAVE
Alameda 1313. Solamente d

WENCESLAO MUÑOZ
Dentista. Tratamientos rápidos
tracción sin dolor. San Diego

ALFREDO MUÑOZ LOBOS
Extracciones sin dolor. Somno
Puentes, placas. Tratamie
pidos Compañía 1852.

CLINICA DENTAL
"VALENZUELA BASTERRI
Luis R. Berríos Mat
Rafael Valenzuela L.
Carlos F. Rojas
DENTISTAS
Cirugía dental Somnoformo
ciones de anomalías. Riquelme
Teléfono 1642

VETERINARIOS

SCHMIDT HERMAN
Enfermedades animales
Llamados a domicilio. San A
N.o 457. Teléfono 3649. De 1
de 2 a 6.

ARQUITECTOS

OFICINA DE CONSTRUC
Económicas y de
LEOPOLDO NAVARRETE
Morandé 67. Teléfono 311
N.o 380.

EDUARDO TASSO
Construcciones, transforma
reparaciones. Honorarios
ciento. Huérfanos 1258.

MATRONAS

MATRONA BRAVO
Recibe pensionistas. Atiende
micilio. Inyecciones. Mujica
si esquina Vicuña Mackenna
cuadra Diez de Julio.

MATRONA GINECOLOG
Atención privada, pensionistas
sultas gratuitas. Brasil 1

MATRONA AMELIA MA
Recibe pensionistas, parto
50 pesos. Inyecciones, consu
tis. Maule 1062.

PENSIONADO MENA
Recibe pensionistas, pa
sión $ 45 Masajes, inyecci
chrane 835.

Mme. E. FRAGNAU
Matrona francesa. Traslad
nida Matta 72. Entre Vicuñ
kenna y Santa Elena.

SARA OSORIO DE GONZ
Matrona. Pensionado partic
ra partos y curaciones inter
Asistencia a domicilio. T
Rosas 2254.

PENSIONADO PARTIC
Mercedes Rojas, Matrona
go 930. Recibe enfermas
nes internas. Consultas a t

CLINICA PRIVADA
DE OBSTE
Señora Reyes, matrona
ta. Establecimiento moder
dido por dos cirujanos
tas. Recibe enfermas de to
tes del país. Partos, prec
cos. Consultas gratis.
636.

PENSIONADO Dra. VI
Recibe enfermas de provi
ses, días. Asistencia comple
tos, 50 pesos. Turnos perm
San Diego 57.

ANA G. VARGAS BA
Partos. Recibo pensionista
Americana 627.

CARMELA ROMA
Maternidad particular. Re
fermas pensionistas. Maestr

CARMELA TORO
Partos. Asistencias toda ho
be enfermas. Matucana 1

VARIOS

CLINICA
Unicamente tratamiento
radical, de las enfermedad
reas, génito-urinarias e im
Curaciones rápidas segura
ma propio). Atendido por
ño Luis A. Bravo B. y doc
cialista. Atiendo ambos se
riamente, 10 a 12 y 3 a
nas 8 a 11 P. M. Facilida
Consultas gratis Puente
lla. 2721.

DEFUNCION

Sociedad Española de Socorros Mutuos

Habiendo fallecido el señor

Silvino Martínez Pérez

socio de nuestra hermana de Valparaíso, rogamos a los socios que a bien lo tengan y a los que fueron sus amigos, se sirvan acompañar sus restos al Cementerio General, hoy Viernes, a las 5 P. M.

El cortejo partirá del Pensionado de la Casa de Orates, Olivos N.o 831.

LA COMISION DE FUNERALES Y MAUSOLEO

DEFUNCION

Habiendo dejado de existir nuestra querida madre, señora

Mercedes Pizarro v. de Vásquez

Invitamos a sus relaciones nos acompañen a sus funerales, que se efectuarán hoy, a las 5 1|2 P. M.

El cortejo partirá de calle de Coquimbo N.o 369, al Cementerio Católico.

SUS HIJOS.

DEFUNCION

Sociedad Española de Socorros Mutuos

Habiendo fallecido la socia señora

María Alcaide v. de Muñoz

Rogamos a los miembros de esta institución se sirvan asistir a sus funerales que se efectuarán hoy Viernes, a las 4 P. M.

El cortejo saldrá de la Av. Seminario N.o 275, al Cementerio General.

LA COMISION DE FUNERALES Y MAUSOLEO

DEFUNCION

Sociedad Española de Socorros Mutuos

Habiendo fallecido el socio señor

Sebastián Mora Serra

Rogamos a los miembros de esta institución se sirvan concurrir a sus funerales que se efectuarán hoy Viernes 5, a las 9 A. M.

El cortejo partirá de su casa habitación, Molina N.o 425, en dirección al Cementerio General.

LA COMISION DE FUNERALES Y MAUSOLEO

DEFUNCION

Habiendo dejado de existir nuestra inolvidable esposa, hija y hermana

Sara Meirovich de Helman

Rogamos a sus amigos y a los nuestros se dignen acompañar sus funerales, hoy a las 9 A. M.

El cortejo partirá de su casa-habitación, San Martín 922, al Mausoleo Israelita.

LA FAMILIA.

DEFUNCION

Ha fallecido el señor

Amadeo Viglino

Sus restos serán sepultados en el Cementerio General, hoy, a las 5 1|2 P. M. El cortejo partirá desde su casa habitación, Dominica N.o 416.

LA FAMILIA.

DEFUNCION

Falleció la señora

Carmela Velásquez de Velasco

Será sepultada privadamente.

-: $ 175 :-

TERNOS EN FINA CLASE SUPERIOR A ESTE PRECIO, OFRECE

"BARRERA SASTRERIA"

826 — AGUSTINAS — 826

D—5

DEFUNCION

Habiendo fallecido mi inolvidable esposa

Claudina Correa de Aguilera

Ruego a mis amigos y familia, se sirvan acompañar sus restos al Cementerio Católico, hoy Viernes 5, a las 5 P. M.

El cortejo partirá de Arauco 1181.

CLIMACO AGUILERA Y FAMILIA

EXPRESION DE GRACIAS

Doy las más expresivas gracias a todos mis amigos y compañeros que se dignaron acompañar los restos de mi querido y nunca olvidable madre

María Pérez v. de Sánchez

que tuvieron lugar el 3 de Diciembre de 1924.

SAMUEL SANCHEZ.

POMPAS FUNEBRES

Empresa ZENTENO
ESTADO N.º 17
TELEFONO N.º 4275
DELICIAS N.º 2584
TELEFONO N.º 524

Abierto día y noche. Atendido por

CARLOS ZENTENO LOYOLA

POMPAS FUNEBRES
LA HUMANITARIA
ABIERTO DIA Y NOCHE
SAN DIEGO ESQ. CONCEPCION
Teléfono 244, Matadero
Servicios desde $ 30

AMBULANCIA
— PARA —
Perros y Gatos
— DEL —
Dr. L. Schmidt Herman

con 8 departamentos aislados, seguros, higiénicos.

CONSULTORIO CLINICO

Para pequeños animales. Completo instrumental para exámenes y operaciones.

LABORATORIOS:

Consultas 9 a 12-2 a 7 P. M

TARIFAS:

Ambulancia ida y vuelta $ 4

CONSULTAS: $ 5

TELEFONO 3649

SAN ANTONIO 457

MUEBLES

de todas clases, a precios sumamente bajos y con GRANDES FACILIDADES DE PAGO, vende

MUEBLERIA "ARTURO PRAT"

Consulte nuestros precios

Arturo Prat 182

La Empresa de Agua Potable de Santiago

pide propuestas para la enajenación de un

AUTOMOVIL CHEVROLET

abierto, de cinco asientos. Verlo diariamente, de 11 a 12, en la Oficina DELICIAS 1123. Pormenores, en la Sección Técnica.

D—4

CLINICA

DOCTOR JULIO LEFEVRE K.

Atendida solamente por médicos

GONORREAS, SIFILIS, IMPOTENCIA, en ambos sexos. Curación radical rápida. Acepto consultas de provincias por correspondencia. Precios módicos. Facilidades de pago. De 10 a 12, 4 a 7 P. M. San Antonio 41, altos, Santiago.

LUTOS

Encontrará usted el mejor surtido en plaza en el

MANTO ELEGANTE

PASAJE MATTE 28

Especialidad en tocas y sombreros de Crep-Georgette.

LA CASA NO TIENE SUCURSAL

SE COMPRA

Y SE ARREGLA CUALQUIERA DENTADURA POSTIZA

Usada o quebrada; compostura en el mismo día. Cómprase también dentaduras viejas o quebradas, pagando hasta $ 10 por diente y mucho más y cualquier joya usada, oro y platino.

PAGO EL MEJOR PRECIO

TALLER: ROSAS 1189

PROPUESTAS PUBLICAS

Pídense propuestas públicas para dotar de local a la Escuela N.o 82 del departamento de Santiago, dentro del siguiente radio:

Alameda, por el Norte; Sur, Toesca, Avenida España, Campo de Marte. Canon anual: $ 5.400.

Las propuestas se abrirán el día 11 de Diciembre, a las 3 P. M., en la Sección Locales de la Dirección General de Educación Primaria, en donde se darán los datos que se soliciten.

El Director General de Educación

D—11

LAUREL SECO

1|2x10, 3|4x10, 1x10: 1 1|2x10 2x2, 2x3 y 2x4 en bruto y elaborado, tiene gran existencia:

LA REPUBLICA

BARRACA Y FABRICA

DOMEYKO 2254

N—10

COMPAÑIA INDUSTRIAL DE CA

Junta Genera
dinaria

En cumplimiento
puesto en el Art.
Estatutos, se cita
cionistas a Junta
dinaria para el
de Diciembre de 19
P. M. en la ofici
Gerencia: Bolsa de
Oficina 835, 4.o piso
Se tratará de la
y Balance anual.
Santiago, 29 de N
de 1924.
JORGE V.
Vice-presid

Transferencia
acciones

De conformidad c
tatutos, el Registro
nistas permanecerá
desde esta fecha h
de Diciembre inclusiv
Santiago, 29 de N
de 1924.
EL DIRECTOR-GE

Sociedad Mine
VICTORIA

Por acuerdo del Di
y conforme a los
se cita a Junta Gener
dinaria de Accionistas
Miércoles 10 del prese
las 4 P. M., en la ofic
la Sociedad, Bandera
el objeto de dar a co
Memoria y Balance.
El Registro de Acc
permanecerá cerrado d
ta fecha hasta el día
reunión inclusive.
Santiago, Diciembre
1924. EL GERE

Limones sin

grandes, muy jugosos, a
vos.

DEPOSITO DE FRUT
NALTAGUA
Mercado Central,

LA NACION

Santiago, Diciembre 5 de 1924

LEVANTEMOS LA BANDERA LIBERAL POR ENCIMA DE LAS DIVISIONES SANTIAGUINAS

Hemos seguido con el mayor interés, con simpatía y con esperanza, las gestiones en marcha desde días atrás en busca de la unificación de las fracciones del Partido Liberal.

A través de las informaciones que diariamente se han entregado a la prensa, nos ha sido grato verificar que por lo menos hay un punto fundamental de común concurrencia en los grupos deliberantes, y es el reconocimiento de la necesidad de reconstituir el viejo Partido Liberal y el deseo unánime de llevarlo a cabo.

Por desgracia en el curso de las deliberaciones se han suscitado inconvenientes que llegan a constituir un obstáculo serio a la realización de ese antiguo ideal, si no un término a las gestiones últimamente realizadas.

Se han diseñado ya con cierta claridad las dos tendencias que surgen en este debate iniciado con la finalidad general de unificar al liberalismo. Una de ellas representada en la proposición del señor don Maximiliano Ibáñez, propicia la unificación del partido sobre las mismas bases doctrinarias fundamentales del Partido Liberal anterior a 1891. La otra se condensa en la indicación del señor Urzúa Jaramillo, que deja ver que alguno o algunos de los actuales grupos liberales irían a la fusión en un sólo bloque liberal, pero manteniendo individual o colectivamente sus vinculaciones políticas del último tiempo.

Se comprende fácilmente que la unificación acordada con estas salvedades sería la unificación de fórmula, sin realidad, y sin los efectos prácticos que en el fondo buscan los propiciadores de la idea, que es formar un potente y compacto Partido Liberal, con una sola orientación y un solo y fuerte propósito de gobierno.

Los resultados que se persiguen son de estabilidad, de definición concreta y firme de los partidos que después del presente período de anormalidad constitucional deberán concurrir a la formación del Gobierno.

Un núcleo liberal que se sintiera trabajado por actitudes oscilantes y contrarias a sus principios y doctrinas originarias, carecería del vigor y de la influencia indispensables para llenar en la vida política nacional las funciones de elemento de equilibrio, moderación y estabilidad que le corresponden por mandato de sus tradiciones y de los positivos deberes presentes.

Y aquellos resultados no podrá alcanzarlos el Partido Liberal sino restaurándose por sí mismo a la situación con que predominó en la época más gloriosa de nuestra historia republicana, o sea marchando en el sentido que indica la proposición del señor Ibáñez.

En su reciente estudio sobre "La organización de las fuerzas políticas y los deberes del liberalismo", que vió la luz en esta misma página el 20 del mes pasado, don Eliodoro Yáñez interpretó la necesidad de unión de los liberales sobre bases sólidamente doctrinarias y democráticas, en la misma forma que aparece expresada en aquella proposición. "Existen en el día de " hoy,—dice el señor Yáñez— " fracciones liberales con distintos nombres, que sirven a " intereses a veces encontrados " más por distanciamiento de " hombres que de programas y " que en el fondo responden a " una misma tendencia política " Unirlos dentro de un mismo " ideal y bajo la bandera del " liberalismo que gobernó con " Errázuriz, con Pinto, con Santa María y Balmaceda, y que " es la época más brillante de " la política chilena, sería el mejor paso hacia la reorganización de la República.

"Pero con la misma franqueza " es necesario decir que desviarlos de esas rutas, sería hacer " una obra efímera y peligrosa, " porque habría de traer a corto plazo una violenta reacción " que pondría de nuevo en peligro la estabilidad de nuestras " instituciones".

Después de treinta años de anarquía política y esterilidad parlamentaria, durante los cuales el Partido Liberal se ha dividido y subdividido en forma que sólo hallaría paralelo en el fraccionamiento del Partido Liberal español, nuestros liberales, herederos comunes de la tradición de libertad y progreso del núcleo de donde provienen, deben pensar que la recomposición institucional estable de la República sería imposible si sus divergencias actuales subsistieran.

Hay en el país una aspiración apremiante, una verdadera ansia de tranquilidad y estabilidad gubernativa. El espíritu liberal y democrático del país exige la creación de un orden de cosas político que excluya la posibilidad de una renovación de las perturbaciones que ocasionó la inaudita instabilidad de los Gobiernos y la ineficacia administrativa y parlamentaria que caracterizaron el ciclo político comprendido entre la revolución de 1891 y el pronunciamiento militar del último Setiembre.

Los liberales, divididos entre sí y aliados fraccionalmente a combinaciones extrañas y aún contrapuestas a su antiguo credo, se han visto continuamente absorbidos o incapacitados para hacer sentir su influencia en el gobierno del país. Y si sus divergencias de treinta años representan una pesada responsabilidad histórica, que se medirá por las consecuencias del bochornoso naufragio de nuestras instituciones, esa responsabilidad será aún más grave si ante la situación producida y las imprecisas amenazas que ella suspende sobre el porvenir del país, no tienen el suficiente espíritu cívico y la capacidad de renunciamiento necesaria para constituir la entidad política fuerte que haga factible sin perturbaciones y con promesas de durabilidad el tránsito de la actual situación de anormalidad, la restauración de nuestro régimen constitucional representativo.

No se ha meditado seguramente sobre las consecuencias que para una época próxima puede tener esta postergación a plazo indefinido de las gestiones de unificación, pero es fácil penetrarse de que era precisamente el Partido Liberal unido el que con mejor título y con mayores facilidades podía recibir de manos del poder militar el gobierno del país y cicatrizar las inevitables heridas que todo régimen anormal deja en la tranquilidad política de la República.

Pero en todo caso, si la causa de este fracaso hubiera de atribuirse a las influencias desintegradoras de que hemos hecho mención y a la imposibilidad de romper vinculaciones que no son afines a su credo, no dudamos de que el sentimiento liberal del país recibirá con esto un vigoroso estímulo y que de acuerdo con el llamamiento que desde estas columnas hicimos hace poco a las provincias, vendrá de ellas la consigna de unión que no han sabido servir los círculos políticos de la capital.

LA VISITA DEL PRESIDENTE DE BOLIVIA A LIMA

Ayer ha dejado La Paz el Presidente de la República de Bolivia, Excmo. señor Saavedra, en viaje a la capital del Perú, a donde va a asociarse en nombre de la nación boliviana a la celebración del centenario de la batalla de Ayacucho. Esta visita es sin duda el acontecimiento más interesante de la actualidad internacional suramericana.

La magnitud y la significación histórica de aquel hecho de armas justifican ciertamente la concurrencia del Jefe del Estado boliviano a las festividades de su conmemoración, en las que participan, representados por Embajadas especiales, la mayor parte de los países de este y los otros Continentes.

Con la victoria de Ayacucho desapareció el postrer resto de la dominación de España sobre la América colonizada por ella, y al aprisionar al último de los virreyes del Perú, el mariscal Sucre quedó en situación de dictar condiciones definitivas de capitulación militar y política. El virrey vencido renunció a la autoridad que ejercía en nombre del Rey de España sobre los territorios de su jurisdicción: el Perú y el Alto-Perú. Su firma fué entonces una declaración de libertad política para la naciente República del Altiplano.

Ayacucho es, pues, una efemérides boliviana tanto como peruana. Pero, aparte de esta circunstancia que el propio doctor Saavedra ha exteriorizado, contribuye a dar relieve a su visita al Perú la situación inamistosa que el Gobierno de Lima mantiene hacia Chile, partícipe histórico innegable de la epopeya libertadora epilogada el 9 de Diciembre de 1824, pero excluído oficialmente de las recordaciones de este centenario.

Es lógico, por esta causa, que en los círculos diplomáticos se haya dado a la personal concurrencia del Presidente de Bolivia a las festividades de Ayacucho un significado relacionable con la situación emanada de la liquidación de la guerra de 1879.

En una nota circular dirigida a todas sus Legaciones en el exterior, la Cancillería de Bolivia se ha anticipado a desvanecer toda interpretación del viaje presidencial extraña a su objetivo de solemnizar la conmemoración de un hecho de armas que fué decisivo sobre la libertad boliviana.

Reconocemos prudencia y acierto en esta actitud de la Cancillería de La Paz. Es de elemental interés para Bolivia alejar toda posibilidad de que se susciten prevenciones suspicaces alrededor de su política internacional. Si elementales principios de solidaridad histórica le recomiendan cultivar con el Perú estrechas y cordiales relaciones políticas, sus intereses económicos del futuro le imponen el deber de evitar preferencias susceptibles de ser ingratamente interpretadas por los demás países que lo circundan.

Nación mediterránea, Bolivia se halla en la precisión de considerar atentamente a las Repúblicas que por su posición geográfica y sus particulares condiciones económicas pueden favorecer su desenvolvimiento.

Su extenso territorio, tan abundante en riquezas naturales como deficientemente poblado, presenta hoy el más interesante campo de evolución económica en nuestro Continente, y esta circunstancia invita imperiosamente al Gobierno boliviano a buscar en un inteligente consorcio internacional el medio de desenvolver sus incalculables fuentes de riqueza en provecho de su propio progreso y su prosperidad.

En tal terreno están produciéndose en torno a Bolivia actividades que no podrá considerar sino con interés y simpatía. La Argentina, que como hace cincuenta años los Estados Unidos está confiando al riel y al camino la misión de despertar sus más apartadas regiones a la vida económica, realiza una considerable labor de intensificación de las comunicaciones con el Sur boliviano; sus ferrocarriles del Norte además de haber buscado el empalme con la línea boliviana en la región de Tupiza, alargan ahora sus tentáculos hacia los departamentos de Tarija y Santa Cruz, cuya vecindad al río Pilcomayo permite esperar la creación de un poderoso sistema de comunicaciones fluvial y ferroviario que para Bolivia significaría una facilidad más para llegar al Atlántico, y aproximarse por ende a los grandes mercados consumidores de Europa.

Por el Oriente, el Brasil realiza una progresiva penetración, dirigida a establecer comunicaciones entre Santa Cruz y Puerto Suárez, habilitando para la producción las vírgenes regiones bolivianas colindantes de Matto Grosso.

Hacia el Pacífico, son ostensibles las ventajas que comercial y económicamente ofrecen a Bolivia las vías de comunicación que llegan desde Chile. Las circunstancias se conciertan entonces para establecer que el interés económico de Bolivia debe impulsar a sus gobernantes a estrechar e intensificar sus relaciones con la Argentina, el Brasil y Chile, con preferencia sobre el Perú, país con el cual mantiene por razones de identidad de producción, de distancia y dificultades geográficas, un comercio restringido poco susceptible de desarrollo en el futuro.

Este conjunto de hechos prácticos e incontestables que los dirigentes de la política boliviana indudablemente dominan en todos sus detalles, constituyen a nuestro ver una razón más para despojar de toda interpretación ajena a su objetivo ostensible la visita del Presidente de Bolivia a la capital peruana.

Pero al juzgarlo así y al referirnos a la obra de penetración comercial realizada por Argentina y Brasil en el Oriente boliviano, abrigamos la esperanza de que la política del Altiplano se ajuste a estos grandes intereses económicos, que son los llamados a labrar la futura grandeza de esa República.

La política de mirar siempre al pasado y pretender alterar hechos históricos que el tiempo sancionó, no puede hoy fructificar en medio de esta intensa lucha económica en que se encuentran empeñados todos los pueblos del orbe.

Nada hay más grato al sentimiento público chileno que buscar en estas aproximaciones económicas las bases sólidas y duraderas de la amistad de los pueblos suramericanos. Y en el caso de Bolivia la situación geográfica, la diversidad de sus productos y sus intereses presentes y futuros crean vínculos que una buena inteligencia de ambos gobiernos podría consagrar como la mejor manera de restablecer la cordial fraternidad de los pueblos del Pacífico.

AERONAVEGACION COMERCIAL

Aeroplanos de construcción alemana acaban de cruzar trasversalmente la América del Sur, realizando una proeza que sobre su interés propiamente deportivo tiene el valor demostrativo de las amplias posibilidades que se abren a la aeronavegación comercial en este Continente y, de un modo particular, en nuestro país.

Un aeroplano **Junker** ha llegado de Buenos Aires, en dos etapas, conduciendo cuatro pasajeros y una tonelada de carga. El viaje realizado sin contratiempos, es una prueba experimental considerable. El hecho de haber salvado el macizo andino con un peso útil tan apreciable, demuestra de una manera práctica e incontestable la posibilidad de establecer comercialmente este nuevo método de movilización personal y de correspondencia o mercancías entre nosotros.

El vuelo sobre los Andes significa dominar una dificultad máxima. Son cerca de trescientos kilómetros sin posibilidad de aterrizaje. En ninguna otra región del país se encuentran tan insalvables dificultades. Y mediante la habilitación de estaciones aéreas a distancias convenientes a lo largo del país, se contaría con un elemento de comunicación que en Chile por sus especiales condiciones geográficas sería de utilidad inestimable.

La mayor dificultad con que se tropieza en la movilización y en las comunicaciones en general estriba entre nosotros en las enormes distancias que separan las zonas extremas del país de la capital. Extendido en angosta faja que abarca cerca de cuarenta grados geográficos, o sea una distancia superior a la que media, pongamos por caso, entre Madrid y Petrograd, el transporte de pasajeros y correspondencia está sujeto a demoras que en la mayoría de los países son desconocidas, merced a que su configuración permite organizar las vías de comunicación y distribución postal en una forma radial que asegura una gran rapidez. Una carta de Tacna a la capital o a cualquiera ciudad del Sur del país realiza un viaje de diez a quince días. Las dificultades del transporte alejan enormemente nuestras regiones unas de otras, dificultando el intercambio y el desarrollo de los negocios.

Colombia, que por diversas razones ha afrontado un problema de comunicaciones semejante al nuestro, lo ha resuelto por la aeronavegación en condiciones admirables. Para el comerciante de Bogotá no es ya ningún problema transportarse a la costa. El viaje que antes hacía a trechos en ferrocarril, a trechos por abruptos caminos de herradura, y también por los ríos navegables, ocupando en todo treinta o cuarenta horas, lo hace hoy por la vía aérea en tres o cuatro horas. La misma ventaja se ha obtenido en el reparto de correspondencia desde la capital a las provincias, y vice-versa. El avión de comercio es ya en aquel país un elemento familiar y accesible como las tardas diligencias y las canoas fluviales de otro tiempo.

Por esto llamamos la atención del Gobierno y del público hacia la reciente hazaña del **Junker** que nos visita. Más que como una curiosidad novedosa o sensacional, nos conviene mirarla como la revelación de una posibilidad que, realizada, se traduciría en un positivo progreso para el país.

Viña San Pedro
(J. G. Correa Albano)
Es la marca mas acreditada

PASTA
ESMALTINA
LEJITIMA
PRECIO: 1.80

LOS ATAQUES AL MANIFIESTO DEL PARTIDO RADICAL

por SANTIAGO LABARCA

Sólo una gran sinceridad de parte de los hombres que son escuchados por la opinión pública puede salvar al país. El Manifiesto del Partido Radical es profundamente sincero, los ataques que en su contra se han dirigido no lo son.

No podía ser de otra manera. La gran mayoría de los políticos se dedica en estos instantes a la ardua labor de incubar candidaturas presidenciales y a prepararse plataformas electorales que les permitan aprovechar del caos en que nos debatimos.

La tempestad de censuras que el Manifiesto ha levantado es la mejor prueba de su exactitud. Si hubiera sido un documento anodino o electoral se le habría aplaudido o se habría hecho el silencio a su alrededor.

Vale la pena hacerse cargo de los ataques que editorialmente se le han dirigido desde las columnas de "El Mercurio" y "El Diario Ilustrado".

Reconoce "El Mercurio" que "no sería posible negar que ha habido y tiene que haber restricciones de ciertas libertades", y comienza por declarar que la propia publicación del Manifiesto demuestra que no todas las libertades han sido conculcadas. El Partido Radical no cree que los gobiernos necesiten ni restringir ni suprimir las libertades, y sostiene que el atropello de las libertades sólo conduce a la violencia.

Considera "El Mercurio" que hay manifiesta exageración en el ataque que al Gobierno se hace en el Manifiesto. Nunca habrá exageración bastante cuando se trata de defender las libertades.

El decano de la prensa sostiene que el manifiesto es una declaración contra revolucionaria que trataría de retraer las cosas a la situación anterior al 5 de Setiembre. No sostiene eso el Manifiesto. Estima— y nadie podrá contradecirlo en esto—que la única salvación de Chile es la unión de todos los civiles en el común propósito de restaurar las instituciones republicanas. Manifiesta claramente el pensamiento de los radicales: "Los civiles tienen la obligación de salvar a la República, de borrar las fronteras que los dividen en la marcha normal de la sociedad, y de unirse estrechamente en el común propósito de restablecer el Gobierno popular".

No era, por cierto, esa la situación que existía antes del 5 de Setiembre, y es la demostración más clara que puede darse del espíritu que anima al Partido Radical. Pero, los políticos y los diarios políticos o que ya tienen un candidato a la presidencia de la República no pueden ni siquiera analizar la proposición del Partido Radical. Bien comprenden que ella encierra el abandono de muchas situaciones personales, situaciones que se defienden aunque se hunda la República.

¿Por qué no se ha criticado esa solución? Porque se comprende sobradamente que ella es la única que refleja realmente un santo amor a esta tierra que nos vió nacer. Imaginemos que esa unión se realizara sólo para evitar las violencias de las próximas elecciones; ¿no traería ella una enorme tranquilidad al país?

Los espíritus suspicaces querrán ver detrás de esta declaración una muestra de debilidad. El Partido Radical se siente hoy más unido y más fuerte que nunca, sus elementos electorales están intactos y más dispuesto que antes a afrontar todas las situaciones con energía y decisión. No debe olvidarse que el Partido Radical se ha desarrollado luchando en contra de la intervención de todos los Gobiernos y de todas las fuerzas reaccionarias del país. Pero, los radicales aspiran por sobre todas las cosas a que se restablezca la paz y la tranquilidad en la República. Los hombres que lo dirigen hoy, han tenido una sola línea de conducta en donde quiera que se encontraran y responden, con la lealtad nunca desmentida de sus actos, de lo que sostienen. Saben que en las próximas elecciones, el Gobierno tratará de crearse mayorías en ambas Cámaras, saben que se está montando una máquina interventora y saben que, si se agrega esto al descontento enorme que ya hay en el país, provocado por la desconfianza que inspira la situación, nos veremos envueltos en uno u otro instante en un conflicto, cuya gravedad nadie puede sospechar.

La situación no es tranquila, aunque los interesados quieran hacerla aparecer como tal. La crisis económica privada, es terrible. Bastaría para convencerse de ello, consultar a los comerciantes e industriales, a los gerentes de las instituciones bancarias y a los hombre de negocios. Esa crisis traerá la miseria, y la miseria es siempre un poderoso factor de desquiciamiento social. Contra esa situación angustiosa no puede luchar este Gobierno. Es una cuestión de confianza que escapa a la acción de los decretos leyes y al poder de las bayonetas y que sólo puede resolverse con la unión de todas las fuerzas vivas de la Nación alrededor de un Gobierno que dé garantías.

Los hombres sensatos del país, los que no están cegados por el deseo de obtener ventajas electorales así lo comprenden. En los días de ayer y anteayer, se han recibido numerosas congratulaciones venidas de ciudadanos que militan en todos los partidos y en todas las colectividades.

No invita ni incita el Partido Radical a la revolución. Hace ver los factores que la provocarán si no se acepta la proposición que él auspicia. Los hechos se encargarán de demostrar que él está en la terrible verdad.

Hay en el país sólo tres grandes núcleos políticos con fuerzas positivas: los radicales, los conservadores y los obreros. Hemos visto ya fracasar la proyectada unificación liberal ante el solo anuncio de que se debía elegir a alguno de sus hombres para la Presidencia.

Esas tres fuerzas políticas deben unirse para restablecer la normalidad en Chile. Son las únicas que pueden hacerlo. Los radicales han comprendido ésto y lo proponen lealmente, sinceramente. No se les oye. Han salvado su responsabilidad y el futuro se encargará de darles la razón.

Era natural que "El Diario Ilustrado" extremara sus ataques en contra del Manifiesto. Era justo que encontrara que en él no había ni patriotismo ni sinceridad; pero, como siempre, no basa sus apreciaciones en hecho alguno. Es fácil declamar.

No pretende ni ha pretendido nunca el Partido Radical, hacer una revolución o trasformar la actual en provecho propio. No podría decir lo mismo el Partido Conservador o al menos algunos de sus hombres más representativos. La revolución del 5 de Setiembre fué auspiciada por él y pretende cosechar los frutos de ella. Es la actitud que siempre han asumido los partidos reaccionarios en decadencia. Esperaban los radicales esa actitud. Sin embargo, hasta el instante confían en que los hombres que verdaderamente desean la tranquilidad de Chile y que militan en las filas del Partido Conservador, piensen en forma distinta al diario de batalla que les sirve de portavoz.

Negar la situación actual, imaginar que puede volverse a la tranquilidad por medio de una elección en que no existían libertades, por medio de una Constituyente que ellos creerán manejar por intermedio de los Ministros es no comprender el instante trágico que vivimos. Los conservadores, por lo menos, el diario que los representa, nada han aprendido en los últimos años. Nada recuerdan del desprestigio que los cubrió mientras gobernaron, desprestigio tan grande como el que se atribuye al propio Partido Radical. Los radicales reaccionan en contra de los antiguos métodos de politiquería personalista y barata que formaron la mentalidad de nuestros dirigentes y se dirigen francamente a la opinión pública para analizar a la luz del día la situación porque atraviesa Chile y propone la única medida que eficazmente puede salvarnos.

Los conservadores se mantienen a la espera. Pretenden imponer un candidato a la Presidencia de la República aunque repugne al país entero o se guardan para decidir en el Congreso la lucha presidencial arrebatando así al pueblo el derecho de elegir al Primer Mandatario de la Nación. Si ésta no es una absurda politiquería, no sé francamente qué nombre darle.

Por lo demás, los radicales bien comprendían las resistencias que su actitud iba a provocar, pero ellos pueden repetir las palabras con que Faguet termina su libro "Le liberalisme" que tantas veces ha leído el señor Edwards Matte don Guillermo: "Está permitido no tener esperanzas, pero está prohibido obrar como si no se las tuviera".

S. L. L.

FELIPE EL ARABE, Y EL DOLOR HUMANO

por JOAQUIN EDWARDS BELLO

El desarreglo nervioso de los r[illegible]

A mí me gusta releer de vez en cuando los libros de Maurice Barrés, que ya siguió por el camino donde quizá nunca más le encontraremos diciéndonos el secreto de su alma oriental, voluptuosa y quintaesenciada.

Sus obras son perdurable fontana donde iremos constantemente los inquietos de todas las generaciones a deleitarnos con el dulce néctar de sus imágenes.

El amante de Toledo y Córdoba, al narrar la vida misteriosa de Felipe, el Arabe, nos da una extraordinaria explicación sobre el desarreglo nervioso de los poderosos, cuya vida sedentaria y libre de cuidados humanos, ajena a las diarias luchas, lleva a la rareza fatalmente.

Felipe el árabe, era un raro, un niño caprichoso, enfermo de tenerlo todo. La vida contemplativa, en la más extremada abundancia y el respeto de sus súbditos, le llevó a forjarse una idea falsa de los hombres y de cuanto le rodeaba. Se hizo otro mundo de ilusiones que nada tenía de común con esta humanidad donde sudamos y lloramos los mortales.

Al mundo venimos cada uno con una cuenta que cancelar en los misterios del dolor; **es la parte alícuota** de nosotros, los mortales; las lágrimas que nuestros ojos tienen que verter y las palpitaciones aceleradas que se reservan para nuestros corazones.

Esa cuenta, en el dolor, es ineludible; ni la realeza ni la riqueza pueden librarnos de ella, de manera, que aquellas personas muy nobles y muy ricas que pueden llegar a labrarse una torre de marfil, se forjan en medio de su felicidad un mundo falso de dolor. Ven la miseria hasta en sus propias joyas, en sus brocatos y manjares. En la frase respetuosa, o en la más melosa declaración de un esclavo rendido, ven un insulto; en sus parientes más amantes ven traidores. Es la parte alícuota, su parte en el dolor que, fatalmente, se yergue a su alrededor, artificial, pero no menos consistente.

El desarreglo nervioso de los hartos y los felices los hace humanos a la fuerza y, aunque han pretendido librarse de la sentencia: **Ganarás el pan con el sudor de tu frente**, sangran y sudan y lloran, aunque se crean ¡desdichados! libres de cumplir el rol reservado a las criaturas hechas de barro y que, tarde o temprano, seremos pasto de gusanos.

No: nadie puede librarse aquí abajo, en esta ilusión pasajera de vida, de la parte alícuota, de la parte de agua salobre que ha de desgranarse como perlas de insospechado oriente por nuestras mejillas.

No hay torre de marfil, ni palacio, ni fortaleza a donde no llegue tarde o temprano el monstruo del dolor.

Y es tanto mejor que llegue por las vías naturales que no en esa deformación que destruye toda la armonía en la consigna universal de sufrir.

El poderoso no sufre como el albañil, como el empleado, como la lavandera o el mendigo, pero sus lágrimas y sudores son más lamentables, porque al fin y al cabo lo dominarán, haciéndolo un pelele, una caricatura del dolor humano.

¡Pobres, ridículos peleles, esos ricos desequilibrados que no ven la vida sino al revés, condenados a no saber nunca, nunca la verdad!

Hasta el capullo que rompe en eclosión triunfal, la mariposa, el agua que canta en el surtidor, todo va a decirles que ha llegado la hora de llorar también, y hasta la ráfaga de aire fresco los insulta.

"Se falsean todas las relaciones entre ellos y los seres o las cosas".

Maurice Barrés, refiriéndose a ese pobre Felipe el Arabe, que nos sugiere estas líneas, dice:

"Faltábale a ese niño ese mínimo de contrariedades a que se ha habituado durante siglos enteros la especie humana, hasta el punto de que, llorar un poco, se ha convertido en una función que nos es preciso satisfacer a todo coste. Reducido a una extremada ingeniosidad para satisfacer su necesidad de enternecerse, llegó a coger al vuelo emociones que no hubiesen interesado al común de los desgraciados. Ninguna ocasión perdía de sentirse vejado. Ya hemos visto que los honores de los hombres y las promesas de las mujeres le asustaban.

Creo que igual desconfianza sentía por los perros: encontrábalos demasiado solícitos. En cambio, le halagaban las plantas, y, porque no le adulaban, las tenía en estima: sólo con ellas se sentía en natural relación.

Felipe el Arabe fué sin duda el primer neurasténico de riqueza, hartura y vida contemplativa, por rehuir el dolor y esfuerzo físico.

J. E. B.

Hoy día O'Higgins diría:
"O vivir con honor o a Orrego
comprarle un
Ford
EL AUTO UNIVERSAL
AGENTES FORD
HUERFANOS 819 - 823

COMPRO
CASA-HABITACION Y RENTA
QUE TENGA SIETE DORMITORIOS, GARAGE, UBICADA EN ALAMEDA, AVENIDA VICUÑA MACKENNA, DIECIOCHO, EJERCITO, AVENIDA REPUBLICA O AVENIDA ESPAÑA.
PRECIO: m|m: $ 400,000
CARLOS OSSANDON B.
BANDERA 168

En Avda. INDEPENDENCIA
EN LA PARTE MEJOR Y MAS COMERCIAL
VENDEMOS EN SOLO $ 510,000
GRAN PROPIEDAD CON 300 m. DE FRENTE
A 4 CALLES Y 3.[illegible]00 m2. EDIFICADOS
EDIFICIO MODERNO QUE PRODUCE $ 65,000
COMPUESTO DE 30 CASAS Y 4 ALMACENES

Es una adquisición de primera clase, que nos apresuramos a ofrecerla, en la seguridad de venderla inmediatamente. La producción es completamente segura y susceptible de aumentarse. Los arrendatarios son muy antiguos y pagan cánones entre 130 y 350 mensuales. El edificio fué construído por el arquitecto del Consejo de Habitaciones, señor Luis Casanueva, hace apenas 8 años haciéndole un segundo piso, que costaría muy poco, se puede duplicar la renta actual. Nosotros estimamos esta propiedad en más de $ 600,000, pero hemos obtenido se fijara el precio de sólo $ 510,000, por tener su dueño interés en venderla rápidamente.

ALEJANDRO GREENE CRUZAT
Sección Propiedades Urbanas
Oscar Greene Valverde y Jorge Guzmán Palacios
TEATINOS 86.— CASILLA 3722

VALPARAISO

GRAVE MALESTAR EN EL CUERPO DE POLICIA

EN LA 2.ª SECCION SE DETIENE AYER A MAS DE 40 GUARDIANES

Un gran malestar se siente en el personal de guardianes del Cuerpo de Policía de este puerto por las últimas disposiciones que se dicen emanar de la Superioridad y que tienen relación con el pago de las deudas de pulpería.

En el pago de los sueldos del mes de Noviembre las comisiones pagadoras procedieron a descontar la totalidad de las deudas y de un golpe, viéndose el caso de algunos guardianes que no recibieron un sólo centavo y que por el contrario quedaban con su saldo en contra.

Este procedimiento que según explican los jefes al personal subalterno emana de orden superior, ha causado tanto malestar entre los guardianes que en la tarde de ayer, en el pago que se hizo en la segunda sección, varios guardianes fueron arrestados y puestos en los calabozos por insubordinados. El número de arrestados excede de cincuenta individuos.

En las oficinas de los diarios se ha visto el caso de guardianes que aisladamente o en grupos se acercan a los redactores para pedir que se haga público este procedimiento que consideran una expoliación.

¿HAN INFRINGIDO LA LEY DE PATENTES ALGUNAS CASAS COMERCIALES?

UNA NOTIFICACION QUE CAUSA ALARMA

Varias casas comerciales de este puerto se han sentido sumamente alarmadas en estos últimos días, con motivo de haber recibido una terminante notificación en que se les cobra la suma de $ 95,000 por infracción de la ley en la clasificación de las patentes en sus respectivos negocios.

Nuestras informaciones nos hicieron saber los nombres de varias casas afectadas con esta medida y deseando conocer detalladamente el alcance de esta determinación nos trasladamos en busca de noticias.

EN LA CASA CURRARINO Y CIA.

Uno de los comerciantes afectados es el señor Currarino a quien fuimos a solicitar algunos datos.

El caballero antes nombrado nos recibió amablemente é impuesto del objeto de nuestra visita, nos manifestó que no tenía el menor inconveniente en informarnos sobre el particular.

—Es efectivo—nos dice—que hace algunos días hemos recibido una circular en la que de buenas a primeras se nos exige el pago de 95,000 pesos, por considerársenos que estamos burlando la ley en la clasificación de patentes municipales.

Desde luego, esto es un absurdo, ya que se toma pie de un hecho completamente ilegal que es el siguiente: Se dice que todos nosotros somos importadores y que en este concepto se nos aplica la pena máxima que impone la ley, o sea una multa de $ 6,000 anuales más los intereses penales del 2 o|o mensual.

Esto hace ascender la suma a $ 95,000 pues se empieza el cobro desde el segundo semestre del año 1917.

El cobro lo hace un señor Sanhueza a nombre de la Junta de Vecinos de este puerto en forma terminante agregando que, tiene instrucciones de proceder contra los deudores morosos.

Ahora bien, ¿por qué razón se nos considera importadores cuando en realidad no lo somos,

Nosotros hemos hechos una declaración escrita a la Municipalidad para clasificar la patente de nuestro negocio y esta corporación ha enviado después una comisión que ha ratificado esta declaración haciendo algunas alteraciones a veces o confirmando lo declarado.

Además, ustedes comprenden que, si en realidad nosotros vendemos artículos importados estos los compramos a las casas verdaderamente importadoras como Duncan Fox, Grace, Williamson Balfour, etc., y esta compra la hacemos puesta a bordo.

Esto, en ningún caso significa que seamos importadores porque entonces querría decir que uon habría casa de comercio en este puerto que pudiera clasificarse de otra manera, desde que casi todas venden artículos importados.

En seguida el cobro se ha hecho en tal forma que indica falta de conocimiento.

A mi se me notifica el pago desde el año 1917 y sepan ustedes que mi escritura social empieza solamente en 1921.

DE NUESTROS CORRESPONSALES

Se volcó la chata inglesa "Boordin"

MURIO UN MARINERO

En la bahía ocurrió un desgraciado accidente a la chata inglesa "Boordin":

Al pasar sobre una de las espías del "Ellana", fué tomada por la cadena y volcada.

De los cinco marineros de la tripulación, uno se ahogó, a pesar de los auxilios que se le prestaron. El marinero muerto se llama Leonoro Vargas.

La salud del doctor Manterola

Por un error de información se expresó en la correspondencia de ayer que el doctor Manterola abandonaba el servicio de la Brigada Sanitaria por mala salud.

Lo que hay es que la Junta de Gobierno ha declarado la vacancia de todo el personal de la Dirección General de Sanidad en el país, pero la salud del señor Manterola es espléndida.

El Congreso de Empleados Particulares en Valparaíso

Esta noche se efectuará en Valparaíso una reunión preparatoria de los delegados al Congreso de los empleados particulares que se celebrará mañana Sábado.

En esta reunión se procederá a la confección del programa de trabajo de los distintos problemas que ha elaborado el comité organizador.

También se procederá en esta reunión a la inscripción de los delegados que harán uso de la palabra en la sesión inaugural de mañana, que se efectuará a las tres de la tarde.

Ayer sesionó el Consejo Naval

En el despacho del Director General de la Armada, se reunió, ayer tarde, el Consejo Naval.

Trató, extensamente, de diversos asuntos relacionados con el servicio interno de la Marina y estudió varias destinaciones de jefes que fueron nombrados últimamente.

En pro de los intereses de Valparaíso

SESION DEL COMITE DE TRABAJADORES MARITIMOS

Anoche, en el salón de la Sociedad de Empleados de Bahía, se reunió el comité de trabajadores de mar, encargado de estudiar una petición que se dirigirá a la Junta de Gobierno para iniciar la defensa de los intereses del puerto de Valparaíso que se consideran amenazados con el auge tomado por el puerto de San Antonio.

Como se sabe este comité se compone de miembros que representan a más de cuarenta sociedades de obreros marítimos que están dispuestas a iniciar un gran movimiento pro-defensa de los intereses portuarios de esta ciudad.

En su sesión de anoche estudió la forma más equitativa de dar forma a las aspiraciones de los trabajadores marítimos y se dió principio a la confección del memorial que en breve será presentado a la consideración de los Poderes Públicos.

También se acordó dirigir diversas comunicaciones a todas las sociedades obreras de la provincia solicitando ayuda para las aspiraciones del gremio.

El decreto-ley sobre despachadores de Aduana

UNA COMISION HA IDO A SANTIAGO

En la última reunión celebrada por los despachadores de aduana, que se consideran afectados por el último Decreto-Ley que limita a treinta el cuerpo de agentes, se nombró una comisión compuesta por don Aníbal Moya, don Arturo Cofray y don Antonio Fuller, para que se acerquen a la Junta de Gobierno dando cuenta de las modificaciones que el elemento de despachadores solicita del Gobierno.

Por el expreso de la tarde de ayer esta comisión se dirigió a Santiago para ponerse al habla, hoy mismo, con el Ministro de Hacienda y con los miembros de la Junta.

Notas sociales

EL INTENDENTE DE LA PROVINCIA.—Por el expreso de esta noche regresará de Santiago, el Intendente de la provincia, Almirante don Guillermo Soublette.

EL MINISTRO DE GUERRA Y MARINA.—Por el expreso de la tarde de ayer regresó a la capital, el Ministro de Guerra y Marina, Vice-Almirante don Luis Gómez Carreño.

EL GOBERNADOR MARITIMO DE TALCAHUANO.—Se encuentra en este puerto, el Gobernador Marítimo de Talcahuano, Capitán de navío, don Salvador de la Piedra.

NACIMIENTO—Ha nacido un hijo del señor Enrique Larrañaga Fáoregas y de la señora Elena Opazo de Larrañaga.

ENFERMOS.—Se encuentra delicada de salud, la señora Mercedes de la Barra de Sandoval

—Continúa delicada de salud, la señora Lucrecia Díaz de Pastori.

—Restablecido se encuentra el señor Carlos Vergara Saldías.

—En el Hospital Británico ha sido operada la señora Anita Wilson v. de Burford.

LA MANIFESTACION DE HOY EN EL CLUB NAVAL.—Esta tarde, a las 6.30, se verificará en los salones del Club Naval la manifestación que un grupo de amigos y camaradas de la Armada, ofrece al contador primero, señor Alejandro Bustos, con motivo de su próximo matrimonio.

Las adhesiones se reciben en el mismo Club.

VIÑA DEL MAR LAWN TENNIS CLUB.—Tenemos encargo de poner en conocimiento de los socios de esta institución y del público en general, que el torneo de verano y campeonatos de la provincia de Valparaíso, se efectuarán en las canchas del Viña del Mar Tennis Club, durante los días 6, 7 y 8 del presente.

En esos días habrá servicio de té para los asistentes, y el Lunes próximo, de 6 a 8 P. M., un gran baile.

CONSUL GENERAL DE ALEMANIA EN VALPARAISO.—El señor Intendente de la provincia ha participado al Decano del Cuerpo Consular, que el Gobierno de Chile ha reconocido como Cónsul General de Alemania en Valparaíso, el señor Johan Georg Jacob Rader

EN EL CUERPO CONSULAR.—En la última reunión consular, se acordó que el doctor Paúl Reh, Cónsul General de Alemania, continuará al frente del Decanato, hasta saber definitivamente si regresará a Valparaíso el señor C. F. Deichmann, que actualmente se encuentra en los stados Unidos gozando de licencia.

También se decidió no aceptar la renuncia del cargo de Secretario General presentada por el Cónsul de Cuba, señor Eugenio Freyre, a quien se le concedió una licencia de seis meses. Reemplazará en el cargo de secretario al señor Freyre durante su licencia, el Cónsul de Costa Rica, señor Víctor Prieto.

VIAJEROS.—Ha regresado a este puerto, procedente de Coquimbo, el Prefecto de Policía, Teniente Coronel, don Ernesto Grez.

El Director General de la Armada

En el destructor "Condell", se dirigió en la mañana de ayer a Quintero el Director General de la Armada, Vice-Almirante, don Salustio Valdés, en compañía de varios jefes superiores de nuestra Marina de Guerra.

El Director fué a ese puerto para inspeccionar la base naval de aviación que allí existe y para presenciar los ejercicios de tiro que realizan los alumnos de la Escuela de Artillería que funciona a bordo del crucero Blanco Encalada.

En las primeras horas de la noche el destructor Condell había regresado a Valparaíso trayendo a su bordo al Vice-Almirante Valdés y comitiva.

La Mutual de la Armada y del Ejército

Seguros de Vida pagados en el mes de Noviembre de 1924

Escribiente de los Arsenales de Marina, don Juan Vergara, Talcahuano, $ 5,000; Sub-inspector de la 3.a Comisaría de Policía, don Juan Sánchez, Valparaíso, $ 15,000; Maquinista del Depósito de Marineros, don Nicolás Mazzella, $ 5,000; Ingeniero de la Dirección de Artillería, don Héctor Frías, Valparaíso, $ 10,000; $ 10,000 de P. Póstuma; Contramaestre retirado, don Leoncio Muñoz, Valparaíso, $ 5,000; Receptor retirado, don Emilio Fischer, Valparaíso, $ 5,000; Comerciante, don Humberto Carlini, Valparaíso, $ 20,000; Contramaestre del Apostadero Naval, don Alberto Choutt, Punta Arenas, $ 5,000, y el Cabo de Ejército, don Juan Ahumada, Escuela de Aviación, San Bernardo, $ 5,000.

REALIZAMOS

UN CINEMATOGRAFO para teatro, tres objetivos, con lámpara de 30 Amp. y resistencia completa.. .. .. $ 3,200

UN TELESCOPIO astronómico y terrestre hasta 400 veces de aumento.. .. .. $ 2,500

R. HAMMERSLEY y Hnos.

ESMERALDA 232 — CASILLA 243 — VALPARAISO

CLUB DE LA UNION

NUEVOS SOCIOS

Desde esta fecha y sólo hasta el 31 del presente, queda abierta en la Secretaría del Club la inscripción para adquirir derechos de socios de la nueva emisión que quedan disponibles.

EL DIRECTORIO.

Santiago, Diciembre 3 de 1924.

AVISOS DE VAPORES

Cía. Sud-Americana de Vapores

Línea de vapores con itinerario fijo y la más rápida a Nueva York

EN 18 DIAS

con escala en Antofagasta, Iquique, Callao, Paita y Cristóbal

Próximas salidas

"TENO" Sábado 20 Diciembre, 1 P. M.

"ACONCAGUA" Sábado 17 de Enero, a la 1 P. M.

POR ESTA LINEA SE VENDEN PASAJES DIRECTOS A EUROPA EN COMBINACION CON LA

CUNARD LINE

SERVICIO A GUAYAQUIL

con escalas en Coquimbo, Antofagasta, Gatico, Tocopilla, Iquique, Caleta Buena, Arica, Ilo, Mollendo, Chala, Pisco, Tambo de Mora, Callao, Salaverry, Pacasmayo, Eten Pimentel, Paita y Guayaquil.

Próximas salidas

"PALENA" Viernes 12 Diciembre, 4 P. M.

"HUASCO" Viernes 26 Diciembre, 4 P. M

SERVICIO A PIMENTEL

con escala en Coquimbo, Huasco, Caldera, Chañaral, Taltal, Antofagasta, Iquique, Pisagua, Arica, Ilo, Mollendo, Chala, Lomas, Pisco, Cerro Azul, Callao, Huacho, Supe, Huarmey, Casma, Samanco, Chimbote, Salaverry, Pacasmayo, Eten y Pimentel.

Próximas salidas

IMPERIAL" Viernes 5 Diciembre, 4 P. M.

"CACHAPOAL" Viernes 9 Diciembre, 4 P. M.

Al solicitar su pasaje, es indispensable la presentación del certificado de vacuna.

WESSEL, DUVAL y Cía.

HUERFANOS ESQUINA DE MORANDE. AGENTES.

COMPAÑIA TRANSPORTES UNIDOS

Estado esquina Delicias, Sub - Agentes

MOVIMIENTO MARITIMO EN EL PAIS

(De nuestros corresponsales en el exterior)

Antofagasta, 4 de Diciembre

HOY LLEGARON:
El Cachapoal, del Norte.
El Quito, del Sur.
HOY SALIERON:
El Cachapoal, para el Sur.
El Quito, para el Norte.

Valparaíso, 4 de Diciembre

AYER LLEGARON:
El Mercedes, de Arica.
El Imperial, de Lota.
El Oroya, de Corral.
AYER SALIERON:
El Chiloé, para Arica.
El Antártico, para Punta Arenas.
HOY LLEGA:
El Venezuela, de Génova.
HOY SALE:
El Imperial, para Pimentel.
EL SABADO LLEGAN:
El Cóndor, de Maullín.
El Purén, de Taltal.
EL SABADO SALEN:
El Oroya, para Liverpool.
El Purén, para Lota.
El Río Claro, para Arica.
El Mercedes, para Arica.
El Venezuela, para Génova.
EL LUNES LLEGAN:
El Cachapoal, de Pimentel.
El Chile, de Arica.

San Antonio, 4 de Diciembre

HOY LLEGO:
El Chiloé, del Sur.
HOY SALIERON:
El Orompeyo, para Lebu.
El Chiloé, para Valparaíso.

Corral, 4 de Diciembre

HOY LLEGO:
El Toluma, de Nueva York.
HOY SALIO:
El Tarapacá, para el Norte.

TARAPACA

Noticias de Iquique

(De nuestro corresponsal, por telégrafo)

IQUIQUE, 3. — Hoy se embarcaron 39,331 sacos de salitre, con un peso total de 882,983 kilos.

—Hoy zarpó para Fleuth la fragata inglesa William Mil, llevando 43,442 sacos de salitre, con un peso de 3.210,898 kilos.

—Con el fin de completar su cargamento de salitre, partió a Caleta Buena el vapor francés Kenyucky, el que lleva 60,676 sacos, con un peso de 4.408(476 kilos.

—El Viernes próximo pelearán los boxeadores profesionales Armando Vargas y Juan Gálvez.

—El Domingo jugarán los equipos de football de las oficinas Peña Chica y Tres Marías, con equipos de los clubs locales Independencia y Miguel Blanco, para seleccionar el cuadro regional que enfrentará a los de Arica y Antofagasta.

TALCA

Noticias de Talca

Talca.—El Banco de los Empleados de Chile, que se encuentra en organización, abrirá una sucursal en esta ciudad, y la jefatura de ella se ha ofrecido al ex-Gerente del Banco de Talca, señor Lumié Zúñiga.

—Circulan rumores acerca de que el fundo militar El Culenar, estaría en tramitación de venta a la Fábrica de Fósforos de Talca.

ÑUBLE

Noticias de Ñuble

Chillán. — La Asociación de Comerciantes de esta ciudad ha dado término a sus gestiones para conseguir de todo el comercio el descanso dominical, obteniendo un buen resultado.

—Antenoche dió su última función la compañía de operetas y zarzuelas Retes-Jarques, después de una prolongada y feliz temporada que ha hecho en esta ciudad.

GRACE LINE

LA LINEA DE VAPORES CON ITINERARIO FIJO

Servicio quincenal de los lujosos vapores "SANTA", entre la costa del Pacífico y New York

Servicio rápido de pasajeros y carga para Antofagasta, Iquique, Arica, Mollendo, Callao, Salaverry, Talara, Balboa,, Cristóbal y

NEW YORK

SERVICIO DE CANTINA. — COCINA INMEJORABLE.

"Santa Teresa"

saldrá de Valparaíso el Miércoles 10 de Diciembre, a las 1 P. M.

PROXIMAS SALIDAS

"SANTA ANA" .. .. Diciembre 24, a la 1 P. M.
SANTA ELISA. .. .. Enero 7, a la 1 P. M.
"SANTA LUISA".. .. .. Enero 21, a la 1 P. M.

AGENTES GENERALES DE LA CUNARD LINE

GRACE y Cía. (CHILE) S. A.

HUERFANOS 1087 — SANTIAGO

The Royal Mail Steam Packet Company

SERVICIO RAPIDO DE —LUJO DESDE— **Buenos Aires a Europa**

VIAJES RAPIDOS A LISBOA, EN 16 DIAS

CHERBURGO Y SOUTHAMPTON EN 19 DIAS

Próximas salidas de los afamados vapores

"AVON"... .. .. .. 11,000 toneladas, 9 de DICIEMBRE
"ALMANZORA" .. .. .. 15,550 toneladas, 24 de DICIEMBRE
"ANDES" .. .. 15,620 toneladas, 6 de ENERO
"ARLANZA" .. .. 14,930 toneladas, 4de FEBRERO
"AVON" .. .. 11,073 toneladas, 17 de FEBRERO

Próximas salidas de la Línea D.

"DEMERARA" . . . 5 Diciembre "DESEADO" . . . 10 Diciembre
"DARRO" . . . . 2 Enero "DESNA" . . . . 30 Enero

Viajes de llamada desde varios puntos de Europa, Siria y Turquía.

The Pacific Steam Navigation Company

SANTIAGO
Agustinas 1017. — Casilla 536.

VALPARAISO
Calle Blanco. — Casilla 24-V

SUB-AGENTES EN SANTIAGO
Compañía Expreso Villalonga y Compañía Transportes Unidos.

INFORMACIONES DEL INTERIOR

VALDIVIA

LOS VECINOS DE PUCON CELEBRAN LA CREACION DEL DEPARTAMENTO DE LONCOCH

AGRADECEN AL GOBIERNO, POR INTERMEDIO DE "LA NACION", L ADOPCION DE ESTA MEDIDA

AL MISMO TIEMPO EXPRESAN SUS DESEOS DE QUE CUANTO ANT SE CONSTRUYA EL FERROCARRIL DE LONCOCHE A VILLARRICA

PUCON, 4.—Se ha enviado a "La Nación" el siguiente telegrama:

"Impuestos los vecinos de esta extensa y progresista región de Pucón. de la noticia acerca de la creación del departamento de Loncoche, se hace un deber en felicitar calurosamente por intermedio de su importante diario a los miembros del Gobierno, por tan feliz y acertada idea, la que viene a satisfacer, juntamente con la construcción del ferrocarril de Loncoche a Villarrica, las más grandes aspiraciones de todos los habitantes, que esperan ahora la pronta iniciación de los trabajos para la construcción de este proyectado ferrocarril, con lo que se viene a dar mayor vida a las numerosas industrias que existen y que están amenazadas de muerte por la falta de medios de comunicación.

Pedimos, y con mucha justicia al Gobierno, que termina su obra, decretando la construcción de esta vía ferroviaria, llamada a ser el mayor actividad de todo el país, para dar mayor valor chileno, compensando así el bajo de sus habitantes que ver un Chile progresista. —L. Gómez.—Carlos Holzapf Gudenschfer. — G. Lascano.— Ansorena. —Amador Arrieta Goycolea.—Roberto Geiss".

ANTOFAGASTA

ANTOFAGASTA, 4. — Hoy se llevó a cabo la Fiesta de la Flor, a beneficio del Asilo de la Infancia.

—La oficialidad del Regimiento Esmeralda ofreció anoche una comida en honor de los oficiales del Regimiento Chacabuco.

Noticias de Antofagasta

Antofagasta. — El acuartelamiento de conscriptos en Antofagasta tendrá este año un éxito superior al que se creía, a juzgar por el número de jóvenes que ya han ingresado a sus respectivos cuerpos.

—Hoy debutará en esta ciudad la gran compañía de dramas y comedias que dirige el artista español Enrique Borrás.

COQUIMBO

Noticias de Coquimbo

Coquimbo. — Durante la semana pasada, la Cárcel Pública de este pueblo tuvo el siguiente movimiento: existencia en 24 de Noviembre, 25; entrados en la semana, 8; total 33; salidos, 11; existencia actual, 22; total, 33.

La Serena. — Se ha dirigido a Vicuña, a ponerse al frente de la jefatura de la policía de Vicuña, el inspector ayudante don Miguel Stuven Silva, designado por el jefe del servicio de la 2.ª zona, teniente coronel señor Grez.

ATACAMA

"El Atacameño" se ocupa editorialm del fracaso de la ley Lyon

"A CAUSA DE LOS DEFECTOS DE LA LEY Y LA INCO TENCIA DEL ENCARGADO DE APLICARLA, DESP DE 18 MESES DE VIGENCIA NO SE HA ABIERT SIQUIERA UN SOLO HERIDO", DICE ESTE DIARIO

(De nuestro corresponsal, por telégrafo)

COPIAPO, 4. — "El Atacameño", editorialmente, interpretando el sentir de los damnificados de esta zona afectada por el terremoto de 1922, hace resaltar el fracaso absoluto de la ley Lyon, a causa de sus defectos y la incompetencia del encargado de aplicarla.

Dice, que después de 18 meses de vigencia, no se ha abierto un sólo herido para construir un sólo cimiento, lo que constituye una burla para la zona en desgracia, pues los fondos destinados por el Gobierno han ido a beneficiar a la Caja Hipotecaria, que dispone en forma absoluta de los bonos.

Termina invocando los sentimientos nobles del Drector de esa institucion, señor Luis Barros a fin de que se remedie esta ción, única esperanza que los damnificados.

El mismo diario anuncia paña que iniciará mañana vulgar los errores de esta objeto de buscar la mejor de este problema.

Los empleados públic pagos

COPIAPO, 4. — Los emplea blicos están impagos de sus por cuya causa asedian la T El Tesorero manifiesta fondos llegados días atrás ficientes, por cuya causa pagarles.

LINARES

Sólo dos miembros concurrieron a la nión para constituir la Junta de Veci

EL INTENDENTE SOLICITA DEL GOBIERNO PROCE NOMBRAMIENTO DE LOS DEMAS MIEMBROS QUE DECLINADO SUS CARGOS

(De nuestro corresponsal, por telégrafo)

LINARES, 4. — El Intendente de la provincia convocó hoy a una reunión a la Junta de Vecinos, con el objeto de constituirla.

Asistieron los señores Armeliano Bobadilla y Nicolás Vilugrón Se excusaron por motivos de salud, los señores Arturo Lamas, do y Francisco del Campo.

La renuncia de estos creado una situación jando a la comuna sin go

La Intendencia ha com mediatamente al Gobierno do, pidiéndole reintegre la Vecinos.

VALDIVIA

Noticias de Valdivia

(De nuestro corresponsal, por telégrafo)

VALDIVIA, 4.—La Visitación de Escuelas ha pasado una lista a la Junta Comunal de Educación indicándole los nombres de los siguientes profesores, como acreedores al premio municipal: doña Rosa Escalona, doña Domitila Gallardo, doña Filomena Luna, don Pedro Alvarado, don José Santos Solís y don Pedro Mamilla.

—Los vecinos del apartado pueblo de Villarrica, reclaman la creación de una sucursal de la Caja Nacional de Ahorros, en vista del incremento tomado por la industria, el comercio y la agricultura.

Para afectuar las transacciones comerciales, los interesados tienen que acudir a Loncoche o Pitrufquén, recorriendo por pésimos caminos una distancia de más de cinco leguas distancia intransitable la mayor prte del año.

—En Osorno, el señor Guillermo Hollstein, ha construído un magnífico estadio, el cual es repu mo el mejor de su género en el Sur del país, cuenta chas para carreras, footbal palitroques, plaza de juego les, un salón para baile taurant, magníficas tribun

—En Puerto Montt las nes obreras celebran est gran comicio público, para Gobierno no rebaje la cate este puerto.

En el mismo han formad ciones la Cámara de Comerc Junta del Puerto.

Valdivia. — Al llegar a la ción de Los Laureles, en el Freire a Cunco se declaró dio en un coche de terce del tren de pasajeros N.º mente el fuego se dominó momentos.

—En los salones de "El de Valdivia" se reunió un liberales, para tratar lo la fusión de los partidos acordándose después de dirigirse a los presidente colectividades de Valdivia que se designen delegad próxima reunión.

LLOYD REAL HOLANDES

Servicio Rápido por Vapores Lujosos

ENTRE BUENOS AIRES Y AMSTERDAM

CON ESCALA EN

Uruguay, Brasil, Portugal, España, Fra e Inglaterra

PROXIMAS SALIDAS DE BUENOS AIRES

"GELRIA" .. .. 19 DE DIC

— 1925 —

"FLANDRIA" .. .. 9 DE ENE
"ZEELANDIA" .. .. 6 DE FEB
"ORANIA" .. .. 20 DE FEB

Por más pormenores, diriigirse a su único agente, en Sa

— OTTO LOOSE —

HUERFANOS 1153 (altos) — TELEFONO 365 — CASILLA

Cía. Transatlántica Españo

SERVICIO PLATA - MEDITERRANEO

El rápido y lujoso vapor - correo

"Infanta Isabel de Borbón"

saldrá de BUENOS AIRES para ESPAÑA, el 2 de Enero con escalas en Montevideo, Río de Janeiro, Las Palmas (Canari Cádiz y Barcelona.

SERVICIO SUD - PACIFICO

El magnífico vapor - correo

"Buenos Aires"

saldrá de VALPARAISO para ESPAÑA, el Martes 9 de Dicie con escalas en Antofagasta, Iquique, Mollendo, Callao, Gu Balboa, Colón, Puerto Colombia, Curacao, Puerto Cabello, La G ra, Ponce, San Juan de Puerto Rico, Tenerife (Canarias), Cádiz Barcelona.

Se expiden pasajes para todos los puertos de escala, inclu ANTOFAGASTA e IQUIQUE, y para los puertos del Norte de paña: Vigo, Coruña, Gijón, Santander y Bilbao, con trasbordo Cádiz.

También recibirá carga a tipos de flete convenientes. Esmerada atención y excelente alojamiento y trato para pasajeros de 1.ª, 2.ª y 3.ª clases.

Para informaciones sobre fletes y pasajes y reserva de ca rotes, dirigirse a los Agentes:

MARTINEZ, VELASCO Y CIA.
Cochrane 653.—Casilla 103-V.
VALPARAISO

LUEJE, NIETO Y CIA.
Agustinas 809.— Casilla
SANTIAGO

ACTUALIDAD POLITICA por RICARDO VALDES

El Ministerio Legislador

III

Terminado un entrevero de prensa que me distrajo, contra toda mi voluntad, de ocuparme de temas importantes, prosigo el desarrollo de mis opiniones sinceras y francas, compartidas por numerosas personas conscientes, pensadoras, acerca del **Ministerio Legislador.**

Un publicista de los tiempos del Presidente Prieto, don Melchor José Ramos, editorialista del diario "El Monitor", expresaba lo que he traído a colación, por efectivo, en diversas oportunidades: "Si los chilenos economizáramos en dinero cuanto economizamos la facultad de pensar, constituiríamos el pueblo más rico de la tierra"...

He pensado nuevamente en esta crítica intencionada del medio pesante criollo, al comprobar también una vez más la falta de amplitud comprensiva que denotan algunos conductores de la opinión, pequeños de espíritu y, por tanto, limitados de previsiones, ante la gravedad del momento que provocara una manía legisladora extraña, excéntrica, del actual Gabinete, sólo explicable por condiciones psicológicas de cuatro o cinco Secretarios de Estado provisorios.

En Chile, estamos habituados a que publicistas cuyo oficio consiste en ilustrar el criterio público, escriban sin acentuación de juicios, ni franqueza de lenguaje, equilibristas profesionales del diarismo.

¡Cuánto daño hacen los autores de editoriales que bailan en la cuerda!

"Partidario por hábito de todos los Gobiernos, por hábito que adquirí durante treinta años de periodismo"—me decía anteayer uno de esos publicistas con índole de profesor de minué—"siento inquietud por que se quiere echar abajo el Gabinete..."

Como portavoz de muchas personas dotadas de conciencia y capaces de prever las proyecciones de una pésima política, he escrito contra el Ministerio Legislador, sin eufemismos deleznables, bajo mi firma, lejos de pretender que el Gobierno interino caiga como en los tiempos normales del control parlamentario, al cual no colaboré en orden a derribar Gabinetes por afán politiquero.

Lo que mis representados en la prensa desean es que un Ministerio provisorio, un Ministerio **guardador** deje de legislar a destajo sobre mil materias que ni siquiera ha tenido tiempo de someter a estudio.

Como una cinta de cinema legislativo, cruzan por mi memoria los decretos-leyes acerca de los patrones y los empleados particulares, del trabajo en las panaderías, de los aranceles judiciales, de los abonos de la agricultura, de los negocios bursátiles, de las guías de tránsito del ganado, de las sociedades anónimas, de las letras sobre Londres, del Banco Central, del impuesto al cobre en bruto y qué sé yo cuantas cosas más!... ¡Si son ciento y tantos los decretos-leyes dictados ya!

Todo esto en mes y medio, vertiginosamente, con vituperable afán de imprimir, por ambición política o pretensión personal, el sello de un nombre propio a cualquier ley de resonancia, más resonante mientras mayores perjuicios causa.

¿Es aceptable una política del estilo que vengo criticando?

¿Hay quienes, pretensores de guiar a la opinión, carezcan de la sencilla filosofía política que se requiere para comprender que la organización lenta, sistemática de un país se desquicia fatalmente por la obra de legislaciones a vapor de parte de un Ministerio **ad interim**, de cometidos determinados perfectamente limitados, como son los de hacer pasar la dirección de los negocios públicos, tras la supresión de un Gobierno constitucional, a manos de otro Gobierno constitucional?

Ni aún las legislaciones naturales de los Ministros de nueva creación que no se dictan siquiera en forma general, para entrar después a reglamentaciones de los detalles, me parecen justificadas en rigor, porque esos Ministerios no debieron ser instituídos por gobernantes provisionales.

Repito, al término de mis observaciones de hoy algo que debe quedar nítidamente establecido.

Un Gabinete de facto no era el llamado a legislar, y, al emitir decretos-leyes a destajo, ha contrariado su razón de ser, ha desvirtuado la misión de **administrar** que le estaba encomendada por el consentimiento tácito otorgado a su existencia inconstitucional por parte de la mayoría de los ciudadanos del país.

Esta mayoría de ciudadanos hoy no apoya al Gabinete decretero.

Negar tal evidencia, olvidarla, sería echarse tierra a los ojos, esconder la cabeza de avestruz bajo el ala.

¿Cuál sería el remedio para semejante situación? Si se considera grave un reemplazo de los hombres que constituyen el Ministerio transitorio, más por miedo a vueltas a rotativas ministeriales que porque se trate de políticos irreemplazables, los sostenedores de la combinación actual deben convencer al grupo de Ministros legisladores de la realidad: no es posible emitir "decretos-leyes" como emitía marcos Alemania en guerra, sin producir hondas perturbaciones en el país, perturbaciones que representan, naturalmente, en el ánimo público y dificultan la labor de un Gobierno de carácter consensual.

La opinión de que soy portavoz convencido, no pretende producir crisis ministerial.

Sí pretende que **el** Ministerio provisorio se restrinja a su papel de guardador, del cual jamás debió salir por razones que explayaré con debida latitud.

R. V.

Para evitar nuevas AGLOMERACIONES

Recomendamos para la mejor atención hacer sus compras ENTRE 9 Y 10 De LA MAÑANA Y DE 3 A 5 DE LA TARDE

GARANTIZAMOS QUE NUESTRAS ENORMES EXISTENCIAS ALCANZARAN PERFECTAMENTE PARA TODOS LOS DIAS DE ESTA SENSACIONAL LIQUIDACION ANUAL

LIQUIDACION GENERAL POR BALANCE

La liquidacion mas grande del año.

Todos los generos con grandes rebajas de precios

NOTA IMPORTANTE. — Ponemos en conocimiento de nuestros clientes, que debido a las grandes rebajas efectuadas para esta liquidación, no hacemos descuentos especiales aunque compren grandes cantidades.

PRECIOS DE ALGUNOS ARTICULOS

GENEROS DE HILO DE ALGODON

GASAS pintadas, varios colores, el metro, a ... $ 0.70
BATISTAS rosadas de 1 metro de ancho, el metro, a ... ... $ 1.50
CEFIROS finos en listados de fantasía, el metro, a ... ... $ 1.60
VELOS pintados, muy finos, el metro, a ...... $ 1.20
HOLANDAS finas, para delantales, el metro, a $ 1.60
CREPES finos souple, todos los colores, el metro, a ... ... $ 1.90
VELOS fantasía, ancho 1 metro, el metro, a .. $ 1.90
BRINES finos, completamente lavados, ancho 1 metro, el metro, a ... $ 2.60

Y MUCHOS OTROS ARTICULOS EN BRINES DE HILO MERCERIZADOS, BRINES LISTADOS, CREPES, VELOS LISOS Y FLOREADOS

BATISTAS EN BLANCO Y COLORES, PARA ROPA INTERIOR

BATISTAS muy finas, en todos los colores, rebajado el metro, de $ 3.90, a $ 2.40
OPAL muy fino, en todos los colores, ancho 1 metro, el metro, a ... ... $ 2.90
OPALES de gran fantasía, ancho 1 metro, el metro, a ... ... $ 3.80

GENEROS PARA VISILLOS Y CORTINAS

PUNTO blanco y pintado, en 1 metro de ancho, el metro a ... ... $ 0.70
CAÑAMAZO en fondo blanco y crudo, guarda en colores, el metro, a ...... $ 1.40
CRETONAS en 50 colores, dibujos muy bonitos, el metro, a ... ... $ 1.80
CAÑAMAZOS finos, puro hilo, ancho 1 metro, el metro, a ... ... $ 2.40
CRETONAS gruesas, dibujos de fantasía, el metro, a ... ... $ 2.80

LIENZOS y TOCUYOS

TOCUYO lavado, el metro, a ... ... $ 1 00
LIENZO fino, algo manchado, el metro, a ... $ 1.35
LIENZO fino, 1 yarda de ancho, piezas cortas, el metro, a ... . $ 1.50

CREAS Y SABANAS

SABANAS de crea fina, completamente lavadas, cada una, a .... $ 8.[illegible]
SABANAS de crea fina, completamente lavada, tamaño grande, cada una, a ... ... $ 10.[illegible]
CORTES de sábana de crea lavada, cada uno, desde $ 8.5[illegible]
TOCUYO para sábanas, muy grueso, ancho 1.60 mt., el metro, a ... ... $ 4.90
CREA irlandesa, muy fina y lavada, ancho 1.85 mt., el metro, a ... ... $ 6.9[illegible]
CREA irlandesa, muy fina y lavada, ancho 2.10 mt., el metro, a ... ... $ 8 [illegible]

GRANDES LOTES DE CORTES DE VELO PARA BLUSAS Y VESTIDOS

CINCO MIL CORTES de blusa en velos finos, cada corte, desde ... ... $ 2.90
DIEZ MIL CORTES de vestido en velos finos, cada corte, desde ... ... $ 7.9[illegible]

GENEROS DE SEDA

PONGES finos, saldo de colores, muy anchos, el metro, a 8.90
ESPUMILLAS pura seda, ancho 1 metro, el metro, a ... ... $ 15.80
CHARMEUSE fino, varios colores, ancho 1 metro, el metro, a ... ... $ 19.80
MARROCAIN pura seda, todos los colores, a . $ 24 80

Y MUCHOS OTROS ESTILOS DE MARROCAIN, CREP, SATIN, ESPUMILLAS BLANCAS Y NEGRAS

GENEROS DE LANA

SARGA de pura lana, negro y azul, el metro, a $ 7.50
POPELINAS finas, en varios colores, el metro, a $ 8.90
GABARDINE finas, de 1.15 de ancho, el metro, a $ 10.90
ESPONJAS de pura lana, de 1.30 de ancho, saldo de colores, el metro, a . $ 7.90

ADEMAS, LIQUIDAMOS POPELINAS, MARROCAIN, GABARDINAS IMPERMEABLES

PAQUETES A DOMICILIO

Hemos organizado un servicio especial para mandar a domicilio paquetes por compras grandes y pequeñas.

Durante esta liquidación no reservamos mercaderías sin previo pago.

Hemos aumentado al doble nuestro personal.

DELICIAS 3035

Almacenes de Liquidaciones (S. A.)

ESTADO 135.

LO QUE HAY EN EL FONDO DE LAS OPERACIONES DE BOLSA A PLAZO

por A.

Hechos que importa conocer para juzgar estas operaciones

La operación a plazo, como su nombre lo indica, es una operación cuyo cumplimiento o liquidación se deja para un plazo posterior fijado de antemano.

Las operaciones a plazo son las que más se efectúan en las Bolsas, pues son también las que más se prestan para el desarrollo de una especulación sobre tal o cual papel y de ahí que ellas hayan sido miradas en un principio con malos ojos por los moralistas que han creído encontrar en la especulación un perjuicio positivo para la Nación.

Las legislaciones de los diferentes países han ido dejando huellas bien visibles del cambio de concepto del legislador sobre esas operaciones, mirándolas en un comienzo como peligrosas y tratando de limitarlas, y amparándolas más tarde con toda la fuerza de la ley.

Las variaciones rápidas que sufren los valores sobre los cuales se especula, es la razón por la cual se ha convenido en limitar los plazos de liquidación, pues cuanto más cercano sean esos plazos menos probabilidades habrá de grandes pérdidas.

Las operaciones "a firme" es la más sencilla de las operaciones a plazo, y la efectúan o bien el que tiene valores que realizar y prefiere venderlos a plazo, ya sea para obtener mejor precio que al contado o para encontrar comprador o vendedor si al contado no se ha presentado; o bien para realizar lo que se llama una postergación, o sea la compra de un papel al contado y la venta del mismo a más alto precio a plazo; o bien efectúa las operaciones a plazo quien no tiene títulos para entregar o no tiene dinero disponible para comprar, ejecutando lo que se llama una operación "en descubierto".

La compra "en descubierto" la hace quien prevé una alza, y entonces sin tener por el momento el dinero disponible para comprar al contado y guardar los títulos hasta que el alza se verifique, hace uso del crédito que tenga para con su vendedor, quien le vende a plazo, esto es, se obliga a entregarle los títulos el día del vencimiento, dando crédito o plazo a su comprador para el pago hasta el día del vencimiento.

Llegado el día del vencimiento debe el comprador pagar el precio y recibir los títulos, y si se ha verificado el alza prevista, puede en el acto realizar los títulos y pagar a su vendedor, recibiendo como utilidad la diferencia entre el precio de compra y el de venta.

La venta "en descubierto" la hace quien prevé la baja de un papel y de ese modo vende sin tener en ese momento títulos que espera comprar a menor precio que el de venta el día del vencimiento.

Si la baja se verifica realiza el vendedor como utilidad la diferencia en el precio de venta y el de compra. En este caso es el comprador quien ha dado crédito al vendedor para que realice la operación.

Como se vé no hay en el fondo de estas operaciones sino una operación de crédito que se verifica sin entrega de numerario. A igual resultado podría llegar el especulador pidiendo dinero a crédito de un Banco para comprar acciones al contado, que después vende a plazo o bien vendiendo las acciones a plazo sin tenerlas.

En el primer caso el crédito lo habría dado el Banco y en caso de fracasar el especulador en la operación, sería el Banco el perjudicado si su deudor no le paga; en el segundo caso el crédito lo daría el comprador y sería éste el perjudicado si su vendedor fracasa y no le paga la diferencia de precio o le levanta las acciones.

Con motivo de la discusión a que ha dado origen el decreto-ley sobre "Operaciones bursátiles", creemos de interés iniciar la publicación de una serie de artículos, debidos a la colaboración de un distinguido jurisconsulto, en los que estudiará las operaciones de Bolsa a plazo, su origen, su alcance, su importancia y el desarrollo que han tenido en otras legislaciones y en la nuestra.

Si al juzgar tan ligeramente como se hace a veces las operaciones a plazo de las Bolsas se viera, como es lógico ver, sólo en ellas una operación de crédito se llegaría fácilmente a la conclusión de que tanta razón habría para condenarlas como para condenar las operaciones de crédito de los Bancos y aún las de los pequeños proveedores de artículos alimenticios.

DIFERENCIA ENTRE LAS OPERACIONES AL CONTADO Y A PLAZO EN LA PRACTICA

Generalmente se consideran las operaciones de Bolsa al contado como actos de inversión y el vulgo que vé en la Bolsa un centro de juego hace siempre excepción de las operaciones al contado, que considera libres de toda tacha. En cambio su espíritu de crítica lo reserva para las operaciones a plazo que considera altamente perjudiciales e inmorales.

Sin embargo, a poco que se entre a estudiar las operaciones de Bolsa se llega fácilmente a la conclusión de que tanto especula el que opera al contado como el que opera a plazo y tanto puede producir una alteración violenta del mercado quien opera al contado como quien opere a plazo.

La única diferencia que en la práctica existe entre una y otra clase de operaciones es la de que opera al contado quien dispone de dinero contante, y que opera a plazo, quien poseyendo bienes no los tiene en dinero sino en otras inversiones, y por lo tanto, se ve en la necesidad de hacer uso del crédito.

Pero seguramente no habrá un operador al contado que al realizar una operación de compra no lleve en mira poder realizar una ganancia vendiendo lo que ha comprado, ya sea también al contado o a plazo.

Sin embargo, como el papel del especulador aparece más franco en las operaciones a plazo, que en las operaciones al contado, las primeras han merecido que se les considere con más rigor que las últimas.

CARACTERISTICAS DE LAS OPERACIONES A PLAZO

Las operaciones a plazo son rara vez actos de inversión y generalmente son, como las operaciones al contado, actos de especulación que provienen o bien de tenedores de acciones u otros valores que los venden a plazo para obtener un mejor precio o bien de especulaciones hechas a la alza o a la baja, haciendo uso del crédito.

Las operaciones a la baja a plazo las efectúan ordinariamente personas que venden a plazo sin tener los títulos que venden y que proceden con la esperanza de poderlos adquirir el día de la entrega a menor precio que el de venta, realizando de ese modo una utilidad; y las operaciones a plazo a la alza las efectúan personas que compran a plazo con la esperanza de vender el día de la entrega a mejor precio y realizar también una diferencia.

Pero sucede a menudo que ni el que vendió a plazo, en el primer caso, era dueño o poseedor del número de títulos vendidos ni de título alguno, ni el que compra a plazo en el segundo tenía dinero disponible para pagar los títulos, sino que ambos han efectuado lo que se llama una operación en descubierto, y entonces se presenta esta situación el día de la entrega: o el comprador exige la entrega de los títulos y el vendedor en descubierto por no tenerlos se ve obligado a adquirirlos en plaza, o la operación se resuelve en el pago de diferencias, esto es, si hay una diferencia de precio a favor del vendedor o del comprador se paga por éste en el primer caso o por aquél en el segundo.

Estas operaciones que son las que ordinariamente se efectúa en mayor proporción en la Bolsa son las que se llaman operaciones a plazo que se resuelven en el pago de diferencias.

Sobre estas operaciones que se efectúan en grande escala en las Bolsas de todo el mundo, pues son la base de las especulaciones a la alza o a la baja de título, han querido ver desde épocas ya pasadas los legisladore y los tribunales de todos los países una operación de juego de azar, pernicioso para los intereses de la nación, doloso de todo punto, y más tarde, lentamente, ha ido la legislación y la jurisprudencia reaccionando hasta llegar en algunos países a establecer la absoluta validez de esas operaciones.

En Chile se han suscitado casos en los cuales se ha llevado a los tribunales la cuestión relativa a la validez de estas operaciones.

En artículos sucesivos seguiremos estudiando estas materias.

A.

NOTAS POLITICAS

CENTRO DE PROPAGANDA RADICAL

CON EXTRAORDINARIA ASISTENCIA SE PRONUNCIA EN LA SESION DE ANOCHE POR LA TOTAL ABSTENCION ELECTORAL

Presidió el señor Oscar Schnake Vergara y actuó de secretario don Gmo. Toledo R.

En breves términos el presidente dió a conocer el objeto de la sesión, cual es discutir el problema de la abstención en las inscripciones próximas.

Un señor asambleísta opina de que a pesar de que el decreto-ley electoral no satisface las aspiraciones del partido Radical, se debe ir a las elecciones, a fin de defender situaciones adquiridas en las diversas manifestaciones de la vida social, como por ejemplo en el orden educacional. Hace mención al golpe de muerte dado por el actual Gobierno a la Universidad de Concepción.

Denuncia como culpable de ese hecho al señor Fidel Muñoz Rodríguez, Ministro que dijo que se iría del Gobierno si no se anulaban los sorteos con los cuales esa Universidad subsistía.

Los señores Isidoro Muñoz, Arcadio Meza, doctor Bustos, Julio Bustos Navarrete, y Domingo Durán, se declaran partidarios de la abstención en las inscripciones, por cuanto una actitud contraria importaría reconocer como legítimo al Gobierno de facto, sería cometer un error político, ya que la Junta de Gobierno no daría garantías a los ciudadanos. Agregan que no existiendo hoy día las libertades públicas, no se puede ir a una lucha electoral, ya que no se puede hacer campaña de opinión. Por eso estiman que lo digno es la abstención electoral mientras no se modifique fundamentalmente el decreto electoral y no se destauren integralmente las libertades de reunión de prensa, de opinar, etc. Don Domingo Durán agrega, que frente a la situación producida por el Gobierno de facto, la actitud lógica es la revolución pacífica y que fracasada ella el pueblo debe tomar las armas y por la violencia derribar lo que por la violencia también fué arrebatado.

Don Humberto Mardones, estima prematuro abogar por la abstención electoral. Considera que el partido debe ir a las inscripciones electorales, si ellas son correctas y dan garantías al partido se debe ir a las elecciones, en caso contrario procedería la abstención.

El presidente dice que como este Gobierno se generó en la fuerza, que como no tiene base popular, el modus operandi de los hombres libres debe ser desconocer, negar los actos o resoluciones de él. De aquí que considera que es indispensable la abstención electoral, interttanto estén conculcadas las libertades públicas, por no reconocerse el derecho de todo ciudadano a intervenir en la generación del Gobierno.

Después de hablar varios asambleístas abogando por la abstención, se aprobó en medio de aclamaciones el siguiente voto presentado por don Isidoro Muños: "El Centro de Propaganda Radical considerando: 1) **Que en el actual momento la lucha por las libertades públicas es el problema fundamental; 2) Que ir a la lucha eleccionaria estando conculcadas estas libertades, es un error político, por cuanto no habrá en el proceso electoral una libertad mínima para su desarrollo; 3, Que esto significa además; a) Reconocer el Gobierno de facto; b) Hacerse cómplice de los acontecimientos futuros que emanen de este Gobierno, acuerda: Luchar, dentro y fuera del partido, por la abstención electoral; 2) Continuar en forma más enérgica en la tarea de la organización del frente [illegible] de resistencia a la dictadura militar**".

Se acordó también comunicar este acuerdo a todos los centros y grupos políticos de la izquierda.

LA ASAMBLEA DE VALPARAISO APLAUDE EL MANIFIESTO DE LA JUNTA CENTRAL

En los últimos días la prensa dió a la publicidad el manifiesto que la Junta Central ha lanzado al país pronunciándose sobre los acontecimientos actuales.

A propósito de este manifiesto la Junta Central ha recibido de algunas de las asambleas de provincias una formal adhesión a él.

Entre estas adhesiones se cuenta el voto de aplauso de la asamblea Radical de Valparaíso, cuyo texto es el siguiente:

"Valparaíso, 3 de Diciembre de 1924.—Señor Presidente de la Junta Central Radical.—Santiago.

Distinguido correligionario: La Asamblea Radical de Valparaíso, en su sesión de anoche, aprobó por aclamación un voto de aplauso a esa Honorable Junta Central, por el manifiesto radical que se publica en "La Nación" de ayer, y que refleja el sentir de todos los verdaderos radicales y la defensa de nuestros ideales en la hora presente.

Nos es muy grato cumplir con la comisión de expresar a esa Junta este acuerdo de la Asamblea Radical de Valparaíso, a la vez que las seguridades de nuestra especial consideración y estima.

Quedan de Uds. atentos servidores y correligionarios.—(Firmados.. —**Arturo Cubillos Pareja**, presidente. —**E. Gorigoitia**, secretario".

PARTIDO LIBERAL

CENTRO DE PROPAGANDA LIBERAL DE LA 4.a COMUNA (Estación).—Cítase a los miembros de esta colectividad política a sesión ordinaria para hoy Viernes, a las 9 P. M., en el local de costumbre, Jotabeche 128. Se encarece la asistencia por haber importantes asuntos que tratar.

ASAMBLEA LIBERAL DOCTRINARIA.—De orden del presidente de la Asamblea cítase a sesión para hoy Viernes, a las 9.30 P. M., en el Club Liberal. Se tratará sobre actualidad política y las gestiones de fusión.

GIRA POLITICA.—Por el nocturno de hoy parte a Concepción el ex-senador por esa provincia, señor Luis E. Concha, quien va en visita a esa provincia, por llamado de sus correligionarios.

PARTIDO RADICAL

CENTRO DE PROPAGANDA RADICAL Dr. OCTAVIO MAIRA DE LA 9.a COMUNA.—Tenemos encargo de citar encarecidamente a sesión de asamblea, para hoy Viernes, a las 9 y media de la noche, en su local de San Diego 339, por tratarse de asuntos de vital interés que resolver.

ASAMBLEA RADICAL. —Se cita a sesión extraordinaria a la Asamblea Radical para hoy Viernes, a las 10 P. M. En la orden del día se procederá a la elección de los delegados a la Convención Provincial, que se celebrará el Domingo próximo y en la hora de los incidentes se abrirá discusión sobre las deficiencias de la Ley Electoral.

PARTIDO DEMOCRATA

CENTRO GUERRILLEROS DE LA DEMOCRACIA FRANCISCO J. LIRA. —(Versión oficial).—Bajo la presidencia del señor Saturio Eyzaguirre, con gran asistencia de asambleístas y actuando los secretarios señores Ciro Salvo y Oscar Guerra, celebró sesión el Martes dos de Diciembre esta institución de propaganda demócrata, tomándose, entre otros, los siguientes acuerdos:

a) Hacer un llamado a todos los demócratas de Santiago con el objeto de hacerles presente la conveniencia que existe para los intereses del partido, el buscarle cuanto antes un local a la Agrupación, el que debe estar desligado por completo de todo grupo.

b) Recomendar a todos los miembros de este Centro la asistencia a las sesiones que celebre la Agrupación.

c) Se nombró a los señores Bernardo Quiroga, Fidel Rojas y Saturio Eyzaguirre, para que tengan la representación oficial de este Centro para todo lo relacionado con las luchas internas de la Agrupación.

d) Se acordó iniciar una serie de conferencias en el salón de este Centro, para lo cual se le pedirá el concurso a varios correligionarios, principiando con una conferencia que tendrá lugar el próximo Martes, la cual estará a cargo del señor Arturo Blanco, que versará sobre la vida de Fermín Vivaceta, acordándose invitar a esta conferencia a las sociedades obreras y centros demócratas.

e) Recomendar a todos los miembros de esta institución, su más puntual asistencia a todas las sesiones que celebre este Centro y muy en especial a la del Martes próximo.

f) Hacer presente a todos los socios la necesidad que hay de que se pongan al día en el pago de las cuotas.

PARTIDO CONSERVADOR

CLUB OBRERO CONSERVADOR (Santo Domingo 1226).—Cítase a reunión para hoy, a las 6 1|2 P. M., al Directorio de este Club.

Se ruega la asistencia y puntualidad en la hora.

Las clases en la Escuela de Medicina

En conformidad a lo acordado por el Consejo de Instrucción Pública, hoy se reanudarán las clases en la Escuela de Medicina, suspendidas durante 8 días.

SE SUSPENDEN INDEFINIDAMENTE LAS GESTIONES DE FUSION LIBERAL

LAS DIFICULTADES QUE HABIA SEÑALADO AYER "LA NACION", PRECIPITARON LA CRISIS EN LA REUNION DE AYER EN CASA DEL SEÑOR TOCORNAL

"La Nación" informó ampliamente en su edición de ayer respecto a la marcha que habían seguido las gestiones de unificación y las dificultades que se habían producido alrededor de las exigencias de las fracciones unionistas de los diversos partidos liberales.

Expresamos bien claramente que las gestiones de fusión habían fracasado a virtud de esas exigencias y que pueden sintetizarse en dos puntos capitales:

1.o Personería de los delegados para celebrar, por sí y ante sí, sin consultar a sus respectivos organismos directivos, pactos de unificación, y

2.o La libertad exigida por la fracción unionista para celebrar pactos electorales locales.

Los distintos pareceres se demarcaron perfectamente con la presentación de los proyectos de acuerdos de los señores Maximiliano Ibáñez y Oscar Urzúa Jaramillo, mientras éstos sostenían los puntos indicados como base previa, aquellos sostenían lo contrario.

Los hechos producidos en la tarde de ayer, han venido a demostrar que no estábamos equivocados al dar por fracasadas, por de pronto las gestiones de fusión.

LA REUNION EN CASA DEL SEÑOR TOCORNAL

A la hora fijada, 5 de la tarde, se reunieron ayer los delegados de las diversas fracciones liberales.

La discusión se prolongó hasta las 8 de la noche. En esa reunión los señores: Ladislao Errázuriz y Oscar Urzúa, Jaramillo manifestaron bien claramente el sentir de las fracciones unionistas frente a las gestiones de fusión.

EL RESULTADO A QUE SE ARRIBO

Al término de la reunión, los delegados de los diversos partidos pidieron al señor Tocornal diera una versión de la sesión celebrada y del fracaso de las gestiones de fusión.

El señor Tocornal nos entregó para su publicación el siguiente acuerdo:

Las ideas capitales que sirvieron de base a las deliberaciones son las que se hallan cristalizadas en los proyectos de acuerdo formulados por los señores Ibáñez y Urzúa Jaramillo, ya publicados.

En vista de que en la reunión de ayer no se logró avanzar hacia la solución definitiva, se prefirió suspender las reuniones.

El acuerdo transcrito significa el fracaso de las gestiones de fusión, pues el término "suspender" tiene un carácter indefinido desde el momento que, como muy bien nos expresaron todos los delegados, no ha quedado ningún punto pendiente por tratar ni dilucidar.

CON DON ISMAEL TOCORNAL

Al hacernos entrega el señor Tocornal de la inserción precedente tuvimos oportunidad de conversar con él breves instantes.

Por lo que nos expresó el señor Tocornal y al decir de sus íntimos el distinguido político tendría el propósito de seguir adelante en sus gestiones de fusión.

CON DON OSCAR URZUA JARAMILLO

El señor Urzúa Jaramillo, a quien entrevistamos después de terminada la reunión de ayer tarde, nos expresó amablemente, que lamentaba con toda sinceridad el fracaso aludido.

"Bien claramente expresamos, en compañía de mi amigo don Ladislao Errázuriz, nos dijo el señor Urzúa Jaramillo, que los liberales unionistas exigían absoluta libertad de acción para celebrar pactos electorales con los conservadores. Con esto, nos agregó, en nuestro concento, perseguíamos el verdadero interés del partido. El Partido Liberal sólo en las elecciones de Presidente de la República y miembros del Congreso únicamente podría reunir bajo sus banderas a un 30 ojo del electorado nacional, lo que como comprenden, nos manifestó, no constituye la mayoría que se necesita en ambas Cámaras para sostener un gobierno serio y eficiente.

Es indispensable, pues, nos expresó nuestro entrevistado, que se le deje a la Unión, libertad absoluta para celebrar dichos pactos, en la seguridad de que con los saldos de otros partidos podría reunir un número de representantes que equivaliera a la mayoría absoluta en ambas Cámaras.

Si había buena fe, por parte de los delegados concurrentes, nos agregó, y si ellos se interesaban en realidad por el bien del partido y del país, no se ve la dificultad para aceptar el temperamento propuesto".

LOS LIBERALES DEMOCRATICOS ALIANCISTAS Y ELEMENTOS DISPERSOS LIBERALES DOCTRINARIOS, SE INCORPORARIAN AL PARTIDO LIBERAL ALIANCISTA

CON UN LIBERAL ALIANCISTA

Los liberales aliancistas con quienes conversamos culpaban a las fracciones unionistas de los diversos partidos de haber puesto término a estas gestiones.

Las bases de fusión tropezaron con la intransigencia, nos decía uno de ellos, de los liberales unionistas que sin hacer mención al interés del partido, negaban a la fracción aliancista el derecho de celebrar pactos con sus aliados políticos.

Este criterio ha puesto fin, terminó expresándonos, a las gestiones tan bien encaminadas, y la base de dificultades y reticencias
nuestro informante han
mi concepto, le los liberales
cáticos unionistas, como
claramente el proyecto
presentado en el día anterior
don Oscar Urzúa Jaramillo.

CON DON LADISLAO ERRA

—Nada nuevo puedo agregar
dijo el señor Errázuriz
gestiones de fusión, bien
expresarles lo mucho que
que las gestiones tan bien
hayan terminado tan

UNA REUNION DE LOS LIBERALES DEMOCRATICOS ALIANCISTAS

Después de terminada la
celebrada en casa de don
Tocornal, la casi totalidad
concurrentes a la reunión
daron al Club de la Unión
cual los liberales demócratas
cistas celebraron una reunión
la situación política del

SE UNIFICARAN CON LOS DOCTRINARIOS LOS LIBERALES DEMOCRATICOS ALIANCISTAS

El efecto de la reunión
fué el que se produjo una
cia entre los liberales de
aliancistas y los liberales
rios, conversación en la cual
no se llegó a ningún resultado
creto, quedaron establecidas
ses de unión entre unos y
A lo anterior hay que agregar
la fracción liberal doctrinaria
beneficiado con estas gestiones
ha atraído a su seno a
elementos liberales que
momento habían permanecido
persos.

LA PROXIMA REUN

Es posible que en el día
celebre una nueva reunión
objeto de formalizar las
avanimiento entre las dos
mencionadas.

LA JUNTA MILITAR CELEBRO ANOCHE UNA IMPORTANTE REUNION EN EL MINISTERIO DE GUERRA

DON FIDEL MUÑOZ RODRIGUEZ HIZO UNA EXPOSICION DE LA HACIENDA PUBLICA Y SUS PROYECTOS DE PROXIMA REALIZACION

LA JUNTA SE REUNIRA NUEVAMENTE EN EL DIA DE HOY PARA OCUPARSE DE ASUNTOS DE IMPORTANCIA

Ayer en la noche se reunió en el Ministerio de Guerra la Junta Militar con el objeto de ocuparse de diversos asuntos de interés.

Esta reunión dió origen, como se comprende, a los más variados comentarios y los alrededores del Ministerio de la Guerra se vieron asediados por multitud de curiosos, a quienes atraía el movimiento de automóviles y coches.

LA EXPOSICION DEL SECRETARIO DE ESTADO

El Secretario de Estado en el Departamento de Hacienda concurrió al seno de la Junta e hizo una exposición de la Hacienda Pública, demostrando con acopio de datos que el Presupuesto de la Administración Pública del año venidero no sólo se financiará sino que dejará un superávit y el señor Muños Rodríguez dió a conocer también diversas orientaciones de su política económica.

La exposición hecha por el señor Muñoz Rodríguez produjo entre los asistentes a la reunión que comentamos la mejor impresión y fué elogiada en los comentarios que se hicieron, la labor desarrollada por ese Departamento.

OTROS ASUNTOS DE I

A continuación la reunión
tinó a tratar diversos asuntos im-
portantes, cuya resolución
habrá de tratarse en una
nión que celebrará en el día
Existe viva expectación
personas que tuvieron
de la noticia por conocer el
do de la reunión del día
las materias que se tratarán

CARECEN DE SERIEDAD LOS RUMORES QUE SE CORRIAN DE DIFICULTADES ENTRE LOS HOMBRES DE GOBIERNO

EN EL CONSEJO DE AYER TARDE SE TRATO DEL PROYECTO SOBRE SOCIEDADES ANONIMAS

SE ESTUDIO ASIMISMO EL QUE AUTORIZA LA CONSTRUCCION DEL CAMINO PLANO ENTRE VALPARAISO Y CASABLANCA Y OTRO SOBRE GASTOS DE AGUA POTABLE

El Ministro de Panamá visita a la Junta de Gobierno

El comentario de las últimas horas de la tarde de ayer fueron las dificultades que, según algunos, se habrían producido entre los hombres de Gobierno.

Interrogamos sobre el particular a uno de los miembros de la Junta quien nos expresó que tales comentarios carecían en absoluto de fundamento y que únicamente se trataba de ponderaciones y abultamientos de hechos sin importancia que daban margen, como siempre, a noticias impresionantes.

EL CONSEJO DE AYER

En el Consejo de Gabinete celebrado en la tarde de ayer por los miembros de la Junta de Gobierno y los Secretarios de Estado se trataron diversos asuntos de interés que pasamos a detallar.

DECRETO-LEY SOBRE LOS GASTOS DE AGUA POTABLE

Se estudió extensamente el proyecto de decreto-ley que reune fondos de diversos items del Presupuesto para iniciar algunos trabajos de agua potable que se imponen con caracteres de necesidad. A la vez, esta iniciativa del Gobierno tiende a dar ocupación a numerosos obreros que carecen de ellas y que antes se ocupaban en faenas agrícolas.

EL CAMINO PLANO ENTRE VALPARAISO Y CASABLANCA

A continuación se trató sobre un proyecto relacionado con la construcción del camino plano entre Valparaíso y Casablanca y de la realización de trabajos de igual índole y con el mismo objeto en las provincias de Coquimbo y Atacama.

EL PROYECTO SOBRE SOCIEDADES ANONIMAS

Dimos cuenta oportunamente de que el Gobierno había iniciado el estudio del proyecto de decreto-ley sobre organización y fiscalización de las sociedades anónimas.

El Secretario de Estado en el Departamento de Hacienda repartió un ejemplar del proyecto a cada uno de los miembros de la Junta de Gobierno y a los Secretarios de Estado para su estudio definitivo.

Se espera que este importante e interesante proyecto quede despachado en breve.

EL MINISTRO DE PANAMA

A las 11 A. M. de ayer la Junta de Gobierno recibió la visita del Ministro de Panamá.

AUDIENCIAS DE LA JUNTA DE GOBIERNO

El Presidente de la Junta de Gobierno recibió durante el día de ayer en audiencia, a una delegación de los chauffeurs de auto-buses y a otra representación de los operarios de los talleres militares de Justiniano.

Pasó a despedirse de la Junta de Gobierno el Gobernador de San Carlos, don Miguel Rodríguez.

LA TERNA PARA IN[S]PECTOR DE B[OL]SAS

DON VICTOR M. DE F
OCUPO EL PRIMER

Ayer se formó la siguiente ter-
na para Inspector de Bolsas
M. Ferrari, don Pedro
don Patricio Aldunate.
Se levantó la siguiente acta
"En la Intendencia de San
cuatro días del mes de Diciembre
año mil novecientos
convocados por el señor
de la Provincia se reunieron
ñores: Abel Gómez, Gerente
co Nacional, Pedro Torres
del Banco de Chile; Luis
bel, Gerente del Banco Es-
Chile; T. F. Little, Gerente
Banco National City; H.
rente del Banco Londres
rica del Sur; Alfredo
rente del Banco Chile y
Ricardo Searle, Gerente
A. Edwards; Wilhelm
te del Banco Alemán
co; Hernán Allende A.
del Banco Italiano; Dr.
Dunker, Gerente del Banco
nico; Andrés Cavin, Gerente
Banco Francés Italiano
Barrio, Gerente del Banco
tecario de Chile; Carlos
rente del Banco de la
del Comrcio; S. H.
e del Banco Anglo Sur
objeto de formar terna
el cargo de Inspector de
Recogida la votación
mayoría absoluta de votos
res Víctor M. Ferrari
Morandé (10) y don
nat (9), con los cuales
maca la terna.
Obtuvieron, también
Luis Mackenna (4), don
bel (1), don Enrique
don Benjamín Errázuriz
Manuel Tocornal (1).
Se levantó la presente
firman los presentes,
con el Intendente y
la Intendencia que

EL SUB-PREFECTO DE POLICIA, SEÑOR MANUEL CONCHA HA SIDO DESIGNADO JEFE INTERINO DE LA OFICINA DEL TRANSITO

LA ASOCIACION DE CHAUFFEURS DE AUTOBUSES CELEBRA UNA REUNION ANOCHE

En la tarde de ayer fué designado jefe interino de la Oficina del Tránsito, el sub-prefecto de la Policía de Santiago, señor Manuel Concha quien se hará cargo de su puesto en la mañana de hoy.

La Asociación de Chauffeurs de Autobuses celebró sesión anoche y entre otras cosas acordó:

Designar a los señores Humberto Soto, Abel Palma, Guillermo Piedrabuena y Juan Kienzle para que coadyuvara al señor Concha en el estudio y dictación del nuevo reglamento del Tráfico.

Al mismo tiempo se acordó designar a los señores Luis Ayala y Domingo Ar[illegible] para que en compañía del Directorio de la Asociación de Chauffeurs de Autobuses redacte el manifiesto invitando a los gremios del rodado para que se celebre el día 14 de este mes una gran convención en que se estudiará detenidamente todo lo relacionado con la situación de este numeroso personal.

Se dió cuenta en la misma sesión de las actuaciones que le había cabido desempeñar a la comisión que se entrevistó en la tarde de ayer con el presidente de la Junta de Gobierno, en la que se trató sobre las últimas incidencias.

Tuvimos oportunidad de conversar breves momentos con los dirigentes de la Asociación de Chauffeurs de Autobuses y todos se manifestaron muy complacidos por la designación del señor Concha como jefe de la Oficina del Tránsito.

Este funcionario se hará cargo de su peusto en la mañana de hoy.

ANOCHE FUE CE[LEBRA]DO EL DIRECTORIO DE LA SOCIEDAD EMPLEADOS DE BANCOS

Anoche ce
dad de Emp
la concurrenc
sus miembro
El objeto d
parse de los
con la campa
ley de emplea
tergada, como
de Abril.

EL VOTO

Durante la
abrió, desde lo
tos, el debate
y después de u
sión en la que
chos de los asis
ron algunas seve
actitud del Direc
en seguida un v
la Mesa Directiva
los señores Ríos,
taura.
Consecuencia de
bido ser la renun

LA DESIGNACIO
DO

En la sesión d
haberse designad
que deberían repr
carlos en el Con
pleados de Chile
mañana en Valp

PARTE DE LOS OBREROS DE LA BRADEN COPPER Co. DE RANCAGUA ESTAN EN HUELGA

UN ESCUADRON DEL REGIMIENTO DRAGONES Y FUERZA DE POLICIA RESGUARDAN EL ORDEN

Desde hace algún tiempo se han venido suscitando algunas incidencias en los establecimientos de la Braden Cooper Co., a raíz del movimiento que han iniciado los obreros para organizarse en una institución de resistencia.

Como consecuencia de este movimiento anteayer se ha declarado una huelga de obreros en los establecimientos que esta Compañía tiene en la ciudad de Rancagua, con motivo de lo cual se ha paralizado toda actividad.

Esta huelga ha sido promovida por el Sindicato Unico de Obreros, que tuvo su origen en los minerales de El Teniente, y tiene por objetivo la obstrucción de diversas medidas en beneficio de los trabajadores.

Declarada la huelga, los dirigentes del movimiento han hecho entrega a los jefes de esta Compañía de un pliego de peticiones, en el que piden, entre otras cosas, mejoramiento de salarios, reconocimiento del Sindicato Unico de Obreros.

Hasta hoy este movimiento se lleva en forma pacífica, debido a que fuerza de policía y de línea, resguardan los establecimientos.

Con tal objeto ha llegado un escuadrón del Regimiento Dragones, de Curicó, compuesto de cien hombres.

Los dirigentes obreros celebraron ayer una conferencia con el Intendente de la Provincia, para tentar una solución, acordándose celebrar para hoy una nueva entrevista entre los jefes de la Compañía, el Intendente, y los representantes obreros.

Se ignora en absoluto el estado en que permanecen los obreros de las minas ante el conflicto de Rancagua.

ANOCHE LLEGARON A SANTIAGO LOS DELEGADOS ARGENTINOS AL CAMPEONATO DE BOX

EN LA ESTACION MAPOCHO SON RECIBIDOS OFICIALMENTE POR LA FEDERACION DE BOX Y UN GRUPO NUMEROSO DE AFICIONADOS

Arriba: El grupo de delegados, acompañados por la Federación de Box. Abajo: Los boxeadores argentinos rodeados del grupo de aficionados

Anoceh a las 11.25 P. M., en el expreso que conecta con la combinación transandina, llegaron a esta capital los boxeadores aficiondos argentinos que vienen al cuarto Campeonato Sur Americano de Box, que se iniciará el día 13 del presente en el Hippódromo Circo.

Tan pronto como aparecieron en la plataforma del vagón, el numeroso público en general que se había congregado en los andenes de la Estación del Norte con el objeto de dar la bienvenida a los campeones argentinos, se oyeron las manifestaciones de simpatía con que eran recibidos los distinguidos huéspedes.

Una comisión oficial de la Federación de Box de Chile, compuesta por los señores Alvaro de la Cruz, Guillermo Matte, Ignacio Domínguez y su vice-presidente, el señor Luis Charme, abrazaron a los delegados boxeadores, estrechándose en un fraternal abrazo.

Componen la delegación los señores delegados Dr. Díaz, Cisneros, Oriani y Juan Sáez, que vienen a cargo de los siguientes boxeadores:

Mosca: L. Lecina.
Gallo: Benjamín Portuzzo.
Liviano: Denoyan.
Medio liviano: H. Valdés.
Medio: Tomazullo.

Debido a inconvenientes de última hora, no pudieron llegar en esta combinación los boxeadores del peso pluma: Rodríguez Jurado, del peso pesado, Campolo, del peso pluma, como asimismo el delegado señor Benigno Jurado R. Todos éstos aficionados llegarán a Santiago el Lunes próximo.

Después de una animada charla, la Comisión de la Federación de Box invitó a la Delegación Argentina, a salir de los andenes de la Estación para dirigirse al hotel donde se hospedarán.

En medio de cariñosas manifestaciones de simpatía se retiraron de la Estación Mapocho el alegre grupo de distinguidos viajeros.

BREVE CHARLA CON EL Sr. ORIANI

El señor Oriani, que viene a cargo de los muchachos es un argentino de aquellos charladores y de fácil trato. Tan pronto, nos fué presentado, el señor Oriani inició una animada conversación. Nos dijo: A pesar de lo largo y pesado del viaje, no lo hemos sentido, tal vez por el deseo de llegar luego a la hospitalaria tierra chilena. Ya estamos aquí, continuó, dispuestos a entrenarnos lo mejor que podamos, para conseguir un puesto honroso en el torneo.

Nuestros muchachos, son buenos y han sido seleccionados con inteligencia. Mañana podremos hablar largo sobre los propósitos que nos guía en lo relacionado con el progreso del box en Suramérica.

LOS ARGENTINOS SE ENTRENARAN EN LA FEDERACION

Ya en el hotel, pudimos averiguar que los aficionados argentinos iniciarán desde pasado mañana un riguroso entrenamiento, bajo la dirección de Priano, aquél antiguo conocido nuestro que nos visitara hace algunos años. El local que parece elegirán los argentinos para su entrenamiento, es la Federación de Box, institución que ha preparado cuidadosamente su gimnasio.

Señor Cronista de Box de "La Nación". — Presente.—Mi estimado señor y amigo:

Al dirigirle la presente, no me guía otro fin que el de hacer públicos mis agradecimientos por la noble gentileza de los caballerosos sportsmen uruguayos, con motivo de la muerte de mi hijito, acaecida en la madrugada del 3 del presente.

Al ser ellos los representantes del box amateurs de la República hermana, han interpretado el sentir de todos los aficionados uruguayos y por eso quiero que ellos reciban un fuerte abrazo de agradecimiento y sean portadores de un sincero saludo para todos los sportsmen de la gran República Oriental.

También deseo que esta misma sea vocera de mis cariñosos agradecimientos para las siguientes instituciones: City Bank Club, Federación de Box de Chile, Federación Amateurs, Centro Ursus, Centro Benito Miranda, a los rotativos "La Nación" y "El Mercurio" y a todos mis amigos en general.

Lo saluda atentamente su servidor y amigo. — **Carlos Abarca.**

MAÑANA SE SABRA QUIEN PELEARA CON SANTIAGO MOSCA

EL GANADOR DEL MATCH DUQUE RODRIGUEZ - CONTRERAS SERA EL RIVAL DEL CAMPEON DEL NORTE

ENTUSIASMO QUE DESPIERTA ESTE ENCUENTRO. — CONCURRIRAN LOS CAMPEONES ARGENTINOS Y URUGUAYOS

Mañana en la noche se efectuará en el Hippódromo Circo, el anunciado encuentro entre los profesionales José Duque Rodrigues y Víctor Contreras.

Este match es esperado con interés, ya que en él se disputa el campeonato de Chile de peso medio y por cuanto el vencedor deberá medirse con Santiago Mosca el 3 de Enero próximo, para lo cual está ya firmado el contrato respectivo.

Nuestros aficionados que reconocen tanto en Duque Rodrigues como en Contreras a los más valientes de nuestros profesionales esperan por esta razón el match en la seguridad de que éste será una demostración equiparada de fuerza y valor.

EL ENTRENAMIENTO DE LOS ADVERSARIOS

Ayer terminaron los rivales sus trabajos durante los cuales han demostrado sus buenas condiciones alcanzadas, lo que les permitirá desarrollar el máximum de sus energías y poner en juego sus condiciones pugilísticas.

Ayer en la tarde fué el último día de trabajo, haciendo ejercicios livianos y sometiéndose a masajes.

En la mañana de hoy harán un paseo, para descansar el resto del día.

Hemos tenido ocasión de conversar con los adversarios de mañana: se demuestran confiados en el triunfo, manifestándonos a la vez que se encuentran en buenas condiciones de entrenamiento.

LA VELADA SERA EN HONOR DE LAS DELEGACIONES EXTRANJERAS

La empresa con el fin de darle mayor carácter a este encuentro, acordó invitar a las delegaciones extranjeras al cuarto campeonato suramericano de aficionados, en cuyo honor se ofrecerá la velada.

Fuera de las delegaciones argentina y uruguaya, serán invitados los señores Ministros y miembros de las Embajadas de la Argentina y el Uruguay.

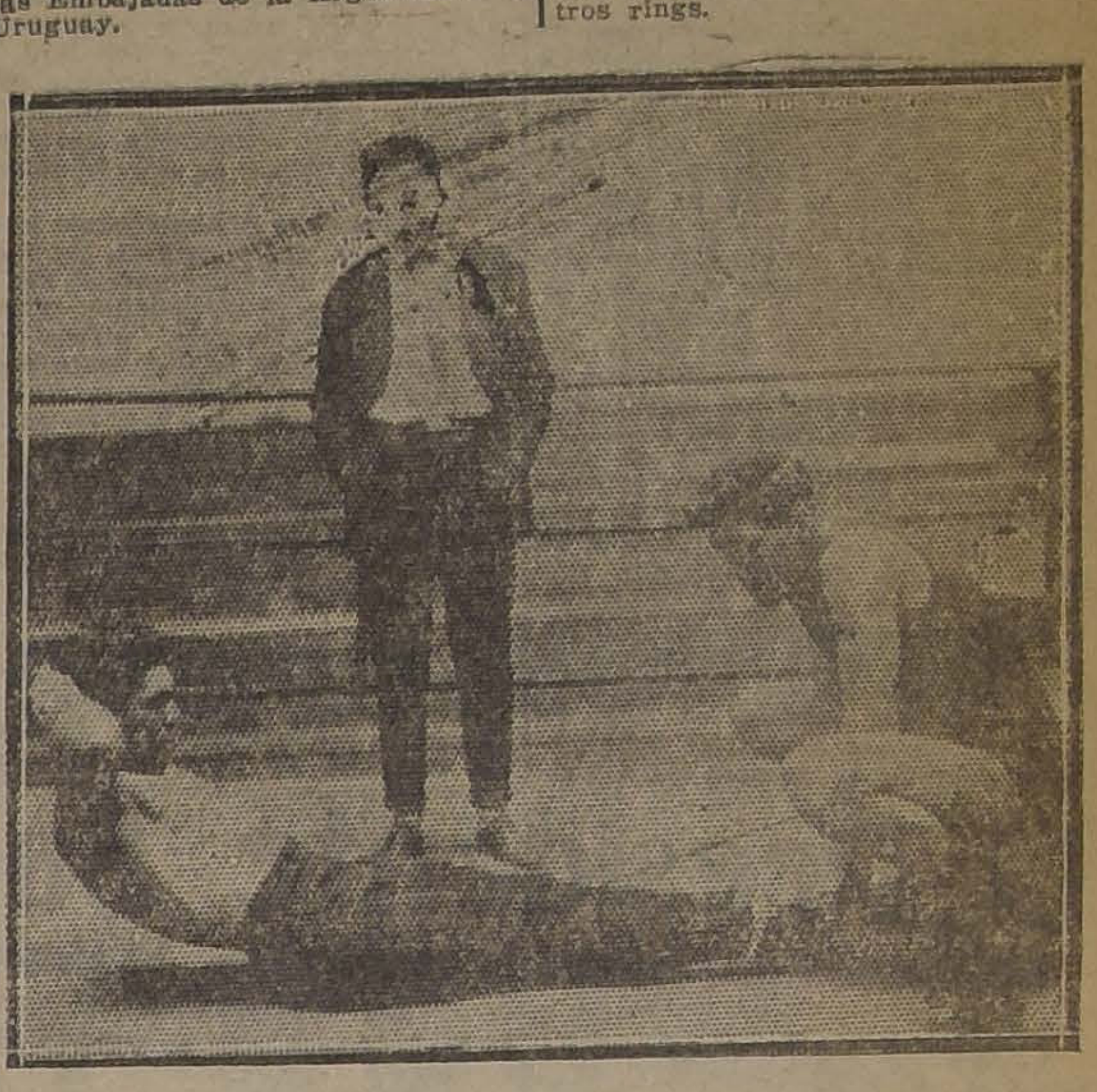

Víctor Contreras, el rival de Duque, entrenándose bajo la dirección de su manager, Sáenz Soro

El programa de mañana se compondrá fuera del encuentro entre Duque Rodríguez y Víctor Contreras, de tres interesantes preliminares, entre buenos elementos de nuestros rings.

LAS LOCALIDADES

Las localidades de preferencia están a la venta desde ayer en la Confitería Palet.

HERIBERTO ROJAS B. C.—Cítase a reunión general de socios para hoy a las 9 P. M., en nuestro local, Eyzaguirre 784; se procederá a elegir nuevo Directorio por acuerdo de la última junta general.

RAFAEL DEL CANTO B. C.—Cítase a junta extraordinaria de socios para hoy a las 8 1|2 P. M., en nuestra secretaría, Aldunate 651.

NATIONAL SPORTING CLUB.—Hoy se efectuará en este gimnasio a las 9 P. M., una velada boxeril en honor de los señores redactores de "Los Sports" y "Magazine". El programa es el siguiente:

Daniel Ayala v. Oscar Garrido, 3 rounds.
Luis Arancibia v. Oscar Olivo, 5 rounds.
Silvio Aguilar v. Alberto Castro. 4 rounds.
Angel Jeria v. Juan A. Rojas, 5 rounds.
Match de fondo a 6 rounds, entre Luis H. Espinosa y David Astelli.

Quintín Romero sostendrá esta noche en Boston el combate mas importante de su carrera

JACK RENAULT, SU RIVAL, ES EL MAS TEMIBLE PESO PESADO DE LOS ESTADOS UNIDOS. — VENCEDOR DE FULTON, HERMAN, SMITH, FLOYD JOHNSON Y MADELL, SE HA CLASIFICADO COMO EL RIVAL DE DEMPSEY.

EL TRIUNFO DEL BOXEADOR CHILENO NO SERIA UN IMPOSIBLE. — LOS PREPARATIVOS DEL ENTRENADOR DE ROMERO PARA PRESENTARLO EN ADMIRABLES CONDICIONES DE TRAINING.

DADO EL ENORME ENTUSIASMO QUE HA DESPERTADO ESTE ENCUENTRO EN EL PAIS, "LA NACION" HA ARREGLADO UN SERVICIO CABLEGRAFICO ESPECIAL

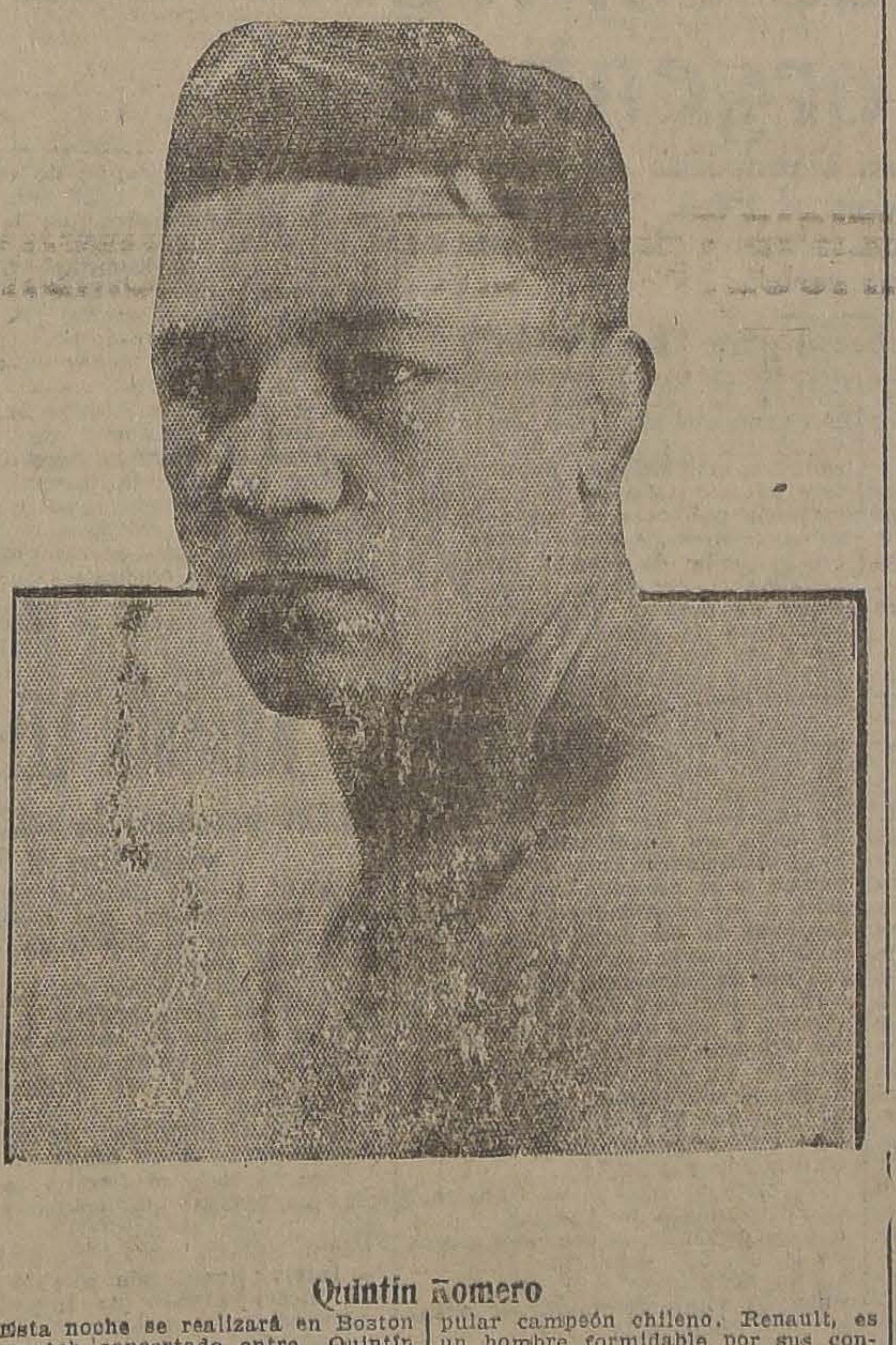

Quintín Romero

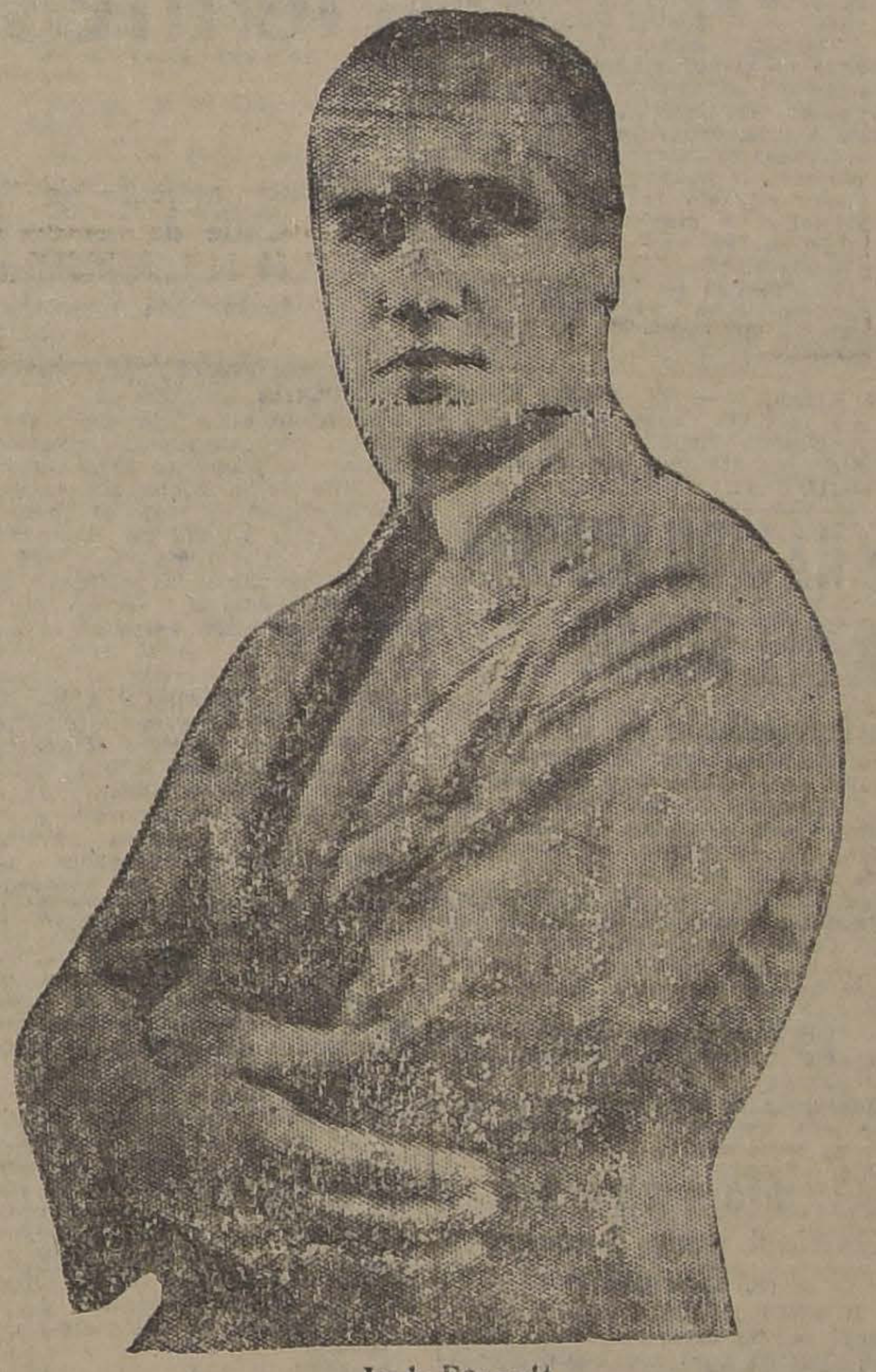

Jack Renault

Esta noche se realizará en Boston el match concertado entre Quintín Romero y el canadiense Jack Renault.

Como es de suponer, éste es el match de mayor importancia que pueda sostener el chileno con los profesionales de su peso antes de llegar al campeón del mundo de todos los pesos, Jack Dempsey, lo que ocurriría en caso de que Romero triunfara esta noche.

Las condiciones de su rival, como el prestigio mismo alcanzado por Romero, le dan a este lance mayor interés.

La carrera de Quintín Romero en los Estados Unidos, obtendrá esta noche su culminación, al encontrarse con un hombre de la talla de Renault, que está clasificado como uno de los mejores pesos pesados que actúan actualmente en los principales rings del mundo.

Varios son los boxeadores que durante su carrera pugilística y deseosos de llegar a tener una buena situación, no han querido encontrarse con el fuerte campeón de Canadá, y a esto se debe que Renault pelee en raras ocasiones, y cuando lo hace debe aceptar a rivales que no están en igualdad de condiciones con él.

Firpo, Carpentier y varios boxeadores que han alcanzado hasta Dempsey, han eludido el encuentro con Renault a pesar de que este boxeador se encuentra en la misma línea de Wills, Gibbons y otros.

Los críticos boxeriles de Nueva York lo han señalado siempre como un peligroso oponente de los de su categoría, y han reconocido sus méritos de pugilista científico y valiente.

Por todas estas razones, el match de esta noche tiene doble valor para los aficionados chilenos, que esperan que Quintín logre alcanzar una situación cada día más reluciente en los rings mundiales.

Romero, por su parte, estará seguro de que este encuentro es para él decisivo, pues, al ser derrotado deberá mantenerse en su actual situación, lo que estamos seguros no es su deseo.

¿QUIEN ES EL RIVAL DEL CHILENO?

Nadie más parecido a Jack Dempsey que Jack Renault, el rival que tendrá esta noche en Boston el popular campeón chileno. Renault, es un hombre formidable por sus condiciones físicas, posee admirables hombros y descansa sobre ellos una magnífica cabeza redonda que parece hecha para esquivar. Sus características principales consisten en la rapidez para el ataque, su dureza para recibir castigo y el formidable "punch" de que es poseedor.

Renault se inició en el boxeo desde muy joven, y a pesar que cuenta con sólo 25 años de edad ha practicado ya muchos años el deporte. Antes de ser boxeador, Jack era guardia civil en el Canadá, su patria, y fué famoso por pertenecer a la guardia montada, donde sus aventuras le dieron fama de valiente y audaz.

A los pocos meses de iniciarse en el boxeo, Renault pasó a formar parte del grupo de pugilistas que entrenaban a Dempsey, y desde ese entonces fué adquiriendo habilidad en el deporte, hasta conseguir hacer algunos matchs en los diferentes Estados de la Unión, que le dieron nombre.

Jack Renault ha realizado últimamente una hermosa campaña en los rings norteamericanos, durante la cual ha vencido por K. O. a hombres de primera categoría.

Fred Fulton, Tiny Herman, Floyd Johnson y otros han caído bajo el puño de Jack.

Homer Smith, el que resistiera a Firpo los doce rounds, no pudo sostener un combate con Renault, pues la superioridad del canadiense fué abrumadora, y por último Madell, que hizo una buena pelea frente a Wills, también fué derrotado con suma facilidad por el rival de esta noche del chileno.

¿QUE HARA ROMERO FRENTE A RENAULT?

El chileno deberá desplegar el máximum de sus energías y conocimientos para poder enfrentarse con éxito a su nuevo rival.

Sin embargo, el match deberá ser reñidísimo. Romero ha progresado enormemente y está en situación de cambiar golpes y demostrar su potente golpe de derecha o izquierda. Estamos seguros que Quintín luchará desde el primer round hasta vencer o caer como él sólo sabe hacerlo: honrosamente.

La prensa norteamericana no se ha pronunciado claramente sobre el probable vencedor de esta noche. Los técnicos no se atreven a pronosticar la derrota de nuestro compatriota y tampoco se inclinan a creer en la victoria de Renault.

EL ENTRENAMIENTO DE ROMERO

Pocas veces nuestro compatriota se había entrenado en la forma que lo ha hecho esta vez.

Reconociendo la importancia del encuentro ha debido redoblar su entusiasmo desmedido para el trabajo, y éste ha sido esmerado.

Sus entrenadores que conocen la escuela del rival de Romero, han tomado todas las medidas tendientes al mejor éxito de la presentación del chileno, y han llegado a someterlo a pruebas difíciles con el fin de obtener de él mayor eficacia en su escuela.

En efecto, hace algunos días con el fin de que Romero empleara en mejor forma su izquierda, se le hizo trabajar con la mano derecha amarrada, debiendo boxear y defenderse de sus adversarios con la mano izquierda, obteniendo así mayor rapidez en los movimientos.

La mayoría de los críticos de box de Nueva York están de acuerdo que Romero ha experimentado en este último tiempo progresos que lo señalan como temible adversario de los púgiles de su peso.

UNA CURIOSIDAD

Entre los trabajos a que han sometido a Romero se dice que su entrenador tomará la determinación de hacerlo trabajar cuatro rounds antes del match.

Se cree que este temperamento será beneficioso para Romero, en vista de que el chileno siempre entra en pelea después de los cuatro o cinco primeros rounds, evitándose en esta forma los rounds deslucidos de la iniciación del encuentro.

Así Romero entraría "caliente" al combate y desde el primer round acometería con su acostumbrada valentía.

La resistencia de Romero se ha sometido a pruebas y según sus trabajos se ha comprobado que alcanzaría fácilmente a pelear esta noche veinte rounds.

"LA NACION" TENDRA UN SERVICIO CABLEGRAFICO ESPECIAL EXTRAORDINARIO SOBRE LA PELEA ROMERO-RENAULT

DESDE LAS 10 DE LA NOCHE, ROUND POR ROUND, SE LE IRA COMUNICANDO POR CABLE EXTRA - RAPIDO, EL DESARROLLO DEL COMBATE

"La Nación", comprendiendo el interés que ha despertado el encuentro que sostendrá nuestro compatriota Quintín Romero con el peligroso pugilista canadiense Jack Renault, ha arreglado un servicio noticioso extraordinario de máxima rapidez y detalle.

Las informaciones se recibirán por medio de un servicio ultra rápido que se ha establecido de Boston a Nueva York y de esta ciudad a Santiago.

Las incidencias de todos y cada uno de los rounds de la pelea se detallarán con toda proligidad a fin de poder proporcionar a los chilenos las alternativas de este combate que es la carta decisiva del más querido de los boxeadores nacionales.

"La Nación" al establecer este servicio no ha tenido sino el deseo de satisfacer el interés que reina entre nuestros aficionados por conocer el resultado que tendrá la lucha que sostendrá Quintín Romero con Renault, combate que se estima como el más serio de los que haya sostenido el Campeón Chileno de todos los pesos en los Estados Unidos y que constituye talvez uno de los últimos obstáculos que se le han presentado en su carrera hacia la conquista del título máximo.

Las noticias llegarán con algún retardo en relación con las que se han recibido de Nueva York en los combates librados en esa ciudad.

Como el match se realiza en Boston, es probable que los primeros cablegramas no lleguen antes de las 9 1|2 ó 10.

FEDERACION DE ESTUDIANTES DE CHILE

A las 6 de la tarde de ayer se reunieron los estudiantes pertenecientes a la Federación de Estudiantes de Chile en el Club Radical con el objeto de conocer los mensajes enviados por la Universidad Popular González Prada del Perú y del Presidente de la Federación de Estudiantes del Perú.

Presidió la Asamblea el Presidente de la Federación, don Roberto Meza Fuentes.

EL PARO DE LOS OBREROS Y EMPLEADOS DE ANTOFAGASTA

El presidente dió lectura al telegrama enviado por los dirigentes del Comité que llevó a cabo el paro general de las faenas el 1.o de Diciembre en Antofagasta, cuyo texto publicamos en la información sobre los empleados particulares.

INCIDENCIAS EN LA ESCUELA DE MEDICINA

Se abrió un debate respecto al estado en que se encuentran las cuestiones estudiantiles suscitadas con motivo de las medidas que solicitó el Doctor Ducci en contra de algunos estudiantes de Medicina. Hicieron uso de la palabra sobre estos asuntos el señor Meza Fuentes, el señor Rubilar y el señor Enrique Molina, concretándose la discusión en el siguiente proyecto de acuerdo aprobado por la asamblea: "La Federación de Estudiantes de Chile declara: Que en la nueva matrícula de la Escuela de Medicina han tenido cabida los alumnos injustamente suspendidos; que el Consejo de Instrucción Pública no se pronunció sobre la petición de la Facultad de Medicina de nombrar una Junta que califique la matrícula; que el doctor Ducci planteó el dilema del castigo a los estudiantes o la renuncia de sus puestos. En consecuencia, significando las resoluciones de las autoridades universitarias un triunfo para las aspiraciones de los estudiantes, la Federación espera la renuncia del doctor Ducci, prometida por él mismo antes de emprender la campaña anunciada en su contra. Al mismo tiempo la Federación declara que el doctor Ducci rehusó un plesbicito con amplias garantías aceptado por el Director de la Escuela de Medicina y el Presidente de la Federación de Estudiantes."

EL FRENTE UNICO CIVIL

El Presidente dió cuenta a la Asamblea de haber iniciado ya la labor que le encomendara la Federación de Estudiantes en el sentido de propiciar la formación de un frente único constituído por todos los civiles que repudien el Gobierno militar. Se refirió a una Asamblea celebrada por el Centro de Propaganda Radical a la que asistieron representantes de distintas organizaciones obreras y gremiales, en la cual se comisionó al Presidente de la Federación de Estudiantes de Chile para que provocara el acercamiento de todos los Centros civiles con tal objeto.

La Federación de Estudiantes de Chile acordó incluir en ese programa la reforma total de la enseñanza del país.

MENSAJE DE LOS ESTUDIANTES PERUANOS

El Presidente de la Federación dió lectura a un mensaje del Secretario General de la Universidad Popular González Prada de Lima, señor Luciano Castillo, por medio del cual saluda fraternalmente a los estudiantes chilenos y vierte conceptos de confraternidad latino-americana. A continuación dió lectura a una nota enviada por el Presidente de la Federación de Estudiantes del Perú, señor Luis Bustamante, quien abunda en los mismos conceptos.

Se leyó el mensaje que se enviará a los estudiantes del Perú, dando respuesta a ambas comunicaciones.

CENTRO DE ESTUDIANTES DE MEDICINA

La Asamblea de estudiantes de Medicina se reunirá hoy a las 11 A. M. con el propósito de ocuparse de las últimas incidencias relativas a la nueva matrícula.

¡Alto....!

DECRETO-LEY:
En los Rejistros Electorales, solo podran inscribirse los ciudadanos que comprueben fumar:
CIGARRILLOS HABANITOS
50 centavos

Diariamente aumenta los síntomas de desmoronamiento del fascismo

Así lo declara en una entrevista, Amendola, leader de los aventinistas, grupo de la oposición. — "Estamos dispuestos a apoyar cualquier fuerza capaz de realizar las necesidades nacionales".

MILAN 4. — El corresponsal de la "United Press" entrevistó, a Amendola, leader de los aventinistas. Se expresó dolorosamente respecto de la situación de Italia, que, a su juicio, estimada en conjunto es verdaderamente desgraciada, propagando por el mundo el desprestigio del pueblo italiano que sufre un injustificado régimen de violencias; que vive al márgen de la Constitución, ya que todas las leyes equitativas garantizan las libertades de los pueblos civilizados.

Dijo que en el acto del Domingo se habían reunido grupos de parlamentarios que no asistían al Parlamento, reunión que era el primero de una serie de mítines y de otros medios de propaganda por medio de los cuales la oposición apelaría directamente al pueblo, mientras no haya Parlamento al cual se pueda asistir dignamente.

"La prensa fascista, — dijo, — trata de darnos lecciones, señalando el absurdo de nuestro abstencionismo; pero nosotros seguiremos en él, porque eso que funciona en Montecitorio es simplemente una parodia parlamentaria, donde la mayoría está compuesta de puros comparsas, como lo dijo el mismo Mussolini".

"En caso que depusiéramos nuestra actitud, posiblemente, en lugar de acelerar la disgregación de la mayoría, que ya se produce, provocaríamos la reacción, puesto que nuestros ataques harían reaccionar, exitando a los cándidos a unirse, en vez de desunirse, que es el fin que persigue la oposición. Sin embargo, como quiera que aceptemos las elecciones, volveríamos a la Cámara, en caso que se disolviera la milicia, que constituye el principal oprobio del presente régimen".

"Cuando los diputados se hallen al mismo nivel y no se encuentre guardia afuera para amparar a los fascistas, volveremos a la Cámara. El fascismo se basa en la fuerza, en el amparo de las autoridades y en la benevolencia de los jueces. Todos los leaders de la oposición están amenazados de muerte perentoria. Yo mismo fué agredido brutalmente, sin defensa posible. Los opositores, al menos los de mi grupo, no tenemos ninguna ambición de gobierno. Unicamente perseguimos derribar el vergonzoso régimen, restablecer la Constitución violada. Estamos dispuestos a apoyar cualquier fuerza capaz de realizar la necesidad nacional".

"Diariamente aumentan los síntomas de desmoronamiento del fascismo. Se espera que se irá disgregando la mayoría, hasta derribar a Mussolini".

"Si no cae el Parlamento, el fascismo caerá por un hecho judicial, derivado del proceso Matteotti, el cual se demora en ser solucionado; pero algún día vendrá ante el tribunal, y entonces el público se enterará de muchas cosas que hoy no puede saber".

Amendola no cree en el número fantástico de hombres armados y disciplinados del fascismo. Dice que está seguro que en caso de que se les llamara a combatir, serían pocos los que acudirían. Tampoco cree difícil que un gobierno normal desarme al fiscismo.

Agregó Amendola al corresponsal de la "United Press":

"Cuando un gobierno constitucional, — que naturalmente contaría con un ejército, — proceda a desarmarlos, cuando la policía se les caiga encima, cuando los jueces los juzguen debidamente de acuerdo con las leyes, desaparecerán inmediatamente todos los camisas negras, que creen infundir terror".

"Cuanto más pronto desaparezca el fascismo, más fácilmente vendrá un gobierno que represente el verdadero sentir unánime del país, ansioso de recuperar la tranquilidad y la paz perdidas". (U. P.)

ROMERO EN VISPERAS DE SU PELEA CON RENAULT

El chileno apuesta mil dólares a su mano, pues se siente como nunca

BOSTON, 4. — "Estoy confiadísimo en la victoria de Romero", ha declarado Mr. Spruille Braden, manager del chileno.

Romero y Renault se ejercitaron en público en el mismo gimnasio, haciéndolo primero el americano y después el chileno.

Cada uno trabajó tres rounds de box con la sombra, uno de bagpunch, uno de salto al cordel y uno de gimnasia, siendo presenciados los ejercicios por más de mil personas.

Pesados extraoficialmente, después del masaje, los pugilistas acusaron los siguientes pesos en la balanza: Romero, 196,5 libras; Renault, 198.

A pesar de que la cotización de las apuestas es de 7 contra 5 en favor de Renault, Romero ha apostado 1,000 dólares a su mano diciendo: "Confío plenamente en la victoria, pues me siento como nunca."

En la tarde se dirigió al teatro. Los dirigentes han anunciado que la pelea será a diez rounds con decisión y que el pesaje oficial se hará mañana a las 3 de la tarde.

Todas las entradas han sido vendidas de suerte que el match será presenciado por la mayor concurrencia que recuerda la historia de la ciudad.

En los círculos deportivos se dice que el vencedor subirá lógicamente de categoría entre los pesos pesados. —(U. P.)

ESPAÑA

MADRID, 4.— El Directorio ha autorizado la publicación de la noticia según la cual el Consejo Supremo ha condenado a arresto de dos meses en un castillo a los capitanes que formaron parte del Consejo de Guerra de Pamplona, y a un mes al juez instructor.—(U. P.).

MADRID, 4.— En la Academia de Jurisprudencia dió una conferencia el catedrático y ex-diputado Tomás Elorrieta sobre el tema de la Sociedad de las Naciones en la historia, en relación con las Repúblicas hispano-americanas.

Recordó que las Repúblicas americanas habían condenado el imperialismo.

El conferenciante terminó exaltando la grandeza espiritual de la raza española.—(U. P.).

El Presidente Saavedra salió ayer de La Paz en viaje a Lima

El itinerario que seguirá la comitiva. — El alcance de la visita, según el diario "La República"

LA PAZ, 4. — En el expreso de las 9.30, el Presidente de la República y su comitiva, compuesta de 56 personas, se dirigieron a Lima.

Fueron despedidos en la estación por el Presidente provisorio señor Mendoza, por los Ministros, miembros del Cuerpo Diplomático, parlamentarios y por un numeroso público que aclamó con entusiasmo al Presidente.

A medio día llegará el tren a Guaqui donde el Regimiento Abaroa ofrecerá un almuerzo a la comitiva.

A las dos de la tarde volverá a salir el convoy con rumbo a Inca para llegar a Puno mañana a las 10 de la noche. El prefecto de Puno dará la bienvenida al Presidente y la guarnición le rendirá los honores de ordenanza.

El Sábado a las 7 de la mañana saldrá de Puno en viaje a Arequipa, donde arribará a las 3 de la tarde. A las 8 P. M., el prefecto le ofrecerá una recepción y la guarnición le rendirá honores.

Después de la recepción la comitiva seguirá viaje a Mollendo donde se embarcará a bordo del "Ucayali" que será escoltado por el crucero "Rodríguez".

El día 8 llegará al Callao donde el Presidente Leguía saldrá a recibirlo acompañado por las Embajadas.

El Gobierno del Perú ha dictado el ceremonial con que se recibirá al Presidente Saavedra.

El diario "La República" dice: "Si los vínculos de las tradiciones comunes y la batalla de Ayacucho nos unen, era lícito que el Presidente de Bolivia respondiera a la invitación del Presidente del Perú, aceptando conmemorar unidos la acción heroica que nos hacen solidarios en el pasado. Tal es el alcance de esta visita."

Agrega: "Estamos deseosos de estrechar nuestras relaciones con los países vecinos y ninguna ocasión es más propicia que esta fecha cívica".

Termina diciendo: "Nada nuevo que no sea poner de relieve estos sentimientos ha de manifestarse en las fiestas cívicas del vecino país". — (U. P.)

EL PROGRAMA OFICIAL DE FESTEJOS

LIMA, 4.— Los puntos principales del programa elaborado para conmemorar el centenario de la batalla de Ayacucho, son los siguientes:

Martes, Te-Deum en la Catedral, recepción de las misiones extranjeras por el Presidente de la República, inauguración de la estátua del Mariscal Sucre, y banquete ofrecido al Presidente de Bolivia y jefes de misiones por el Presidente de la República. Después del banquete habrá recepción en Palacio.

Miércoles, inauguración del **Panteón** de los Próceres, depositando en él la espada de Bolívar, enviada desde Venezuela para su exposición, almuerzo en la Escuela de Chorrillos, ofrecido por el Estado Mayor de dicho establecimiento a los agregados militares y navales, inauguración de la Avenida Progreso, que une a Lima con el Callao y baile de gala en el Club Nacional.

Jueves, inauguración del Hospital Loaya, para mujeres, que acaba de ser terminado y es reputado como uno de los más hermosos de su clase en la América del Sur; solemne ceremonia ante el monumento a Bolívar, función de gala en el Teatro Forero con la presentación de la ópera "Ayacucho".

Viernes, ceremonia solemne ante la estátua de San Martín y baile ofrecido en Palacio por el Canciller Torretagle.

Sábado, inauguración del Museo Arqueológico, corrida de gala en la Plaza de Toros y concierto de gala en el Teatro Forero.

Domingo, colocación de una corona en el monumento a Washington, por el Canciller, baile en el Palacio de la Exposición, ofrecido por la Municipalidad.

Lunes, inauguración de la Exposición Industrial y Minera y del nuevo edificio del Ministerio de Fomento, y sesión conjunta del Congreso en honor de las misiones visitantes.

Las fiestas en Lima terminarán con un baile presidencial, en el Palacio de Gobierno, el Lunes o Martes 16.— (U. P.)

LIMA, 4.— El aviador Hillcoat fué recibido esta tarde por el Presidente Leguía, quien le felicitó cordialmente por su hazaña. —(U. P.).

HOLANDA

NUEVO TERREMOTO EN JAVA

AMSTERDAM, 4.— Despachos procedentes de la Isla de Java hacen saber que ha habido un nuevo terremoto en Wonosobo. donde han perecido 114 personas.

La población, de cerca de 1,100 personas, huye despavorida.—(U. P.).

EL PRESIDENTE LEGUIA RECIBE A LAS EMBAJADAS DEL ECUADOR Y DEL PARAGUAY

"Perú y Ecuador están unidos desde la más remota antigüedad"—dice, dirigiéndose al jefe de la delegación ecuatoriana.

LIMA, 4. — El ex-Presidente Baquerizo Moreno, jefe de la delegación ecuatoriana a las festividades del centenario de la batalla de Ayacucho, fué recibido hoy por el Presidente de la República.

Leguía dijo en parte de su discurso de recepción:

"Vuestra presencia en estos días que recuerdan las glorias comunes, es un feliz augurio de confraternidad entre los pueblos de América, que debe establecerse sin demora, aprovechando los vínculos que ha creado la naturaleza y la historia. Este es un modo de realizar el consejo de unión que Bolivia legó a la posteridad, aquella tarde de su tormentosa aunque brillante existencia que hundió en el seno de la muerte.

Particularmente estos dos pueblos de América, entre todos los demás, estáan llamados a realizar esta política de concordia. Perú y Ecuador están unidos desde la más remoto antigüedad; bajo el cetro imperial de los incas, cuando entre Quito y Cuzco se extendía una inmensa carretera, donde se juntaban los peregrinos de ambos pueblos; bajo el poder absoluto de España; cuando nos unía igual fervor católico e idéntica pompa monáárquica; y en horas de prueba, bajo el idéntico rayo desde gloria que desde las cumbres de Pichimcha nos envolvió como hermanos, en la misma lumbre de inmortalidad.

En la recepción al ex-Presidente Ayala, del Paraguay, el Presidente Leguía dijo en parte:

"Perú, donde había una sede del poder español, por autoridad de los virreyes, fué también el centro de la libertad de América, por la batalla de Ayacucho. Todos los libertadores se disputaron el privilegio de pelear en nuestro suelo, para dar a las luchas un sello continental, que en otra parte no podían alcanzar. Por eso Ayacucho es una especie de Olimpo Guerrero, donde todos los héroes locales se transfiguran para convertirse en héroes americanos".

"Paraguay fué uno de los primeros en luchar por la libertad de América y puso en su empeño la tenacidad invencible y el valor heroico que le han dado justo renombre en el mundo".

"Después de la independencia, su historia es un sugestivo ejemplo para los que meditan sobre la organización democrática más adaptable a nuestro estado social y sobre el porvenir de nuestra América. En ella no se observa ni la continua anarquía de los trópicos, ni las querellas de caudillos que disputan el poder. Y cuando llegó la hora de prueba, vuestra patria supo dar una lección perdurable de que el heroísmo vence al Destino y a la Muerte". — (U. P.)

LIMA, 4.—Doscientas per amontonadas en veinte camion tomóviles hicieron ayer una da triunfal a Ayacucho celeb la terminación del camino par tomóviles que va desde la est del ferrocarril de Huancayo h Ayacucho.

La calle principal de la ciudad estaba tapizada de por espacio de media milla res fueron también las que ron sobre la comitiva ofici de los balcones de la plaza.—(U. P.).

LA LLEGADA DE HILL COAT A LIMA

LIMA, 4. — El Ministro de Guerra, señor Juan Manuel rre, el Ministro argentino Levillier, el doctor José Le rez y Leopoldo Lugones fig entre las notabilidades qu sonalmente, dieron la bien al aviador Hillcoat a su al campo de aviación de Las mas.

Una compacta muchedu que se lanzó desde los de Lima al campo de aviac coches, automóviles, tran carretas, cuando no a pie, ron a Hillcoat como héroe nal.

Entre el público figuraba tenares de distinguidas seño ruanas.

Cuando se restableció poco el orden, el Mi de la Guerra pronunci cordial discurso de bienven ciendo que Hillcoat había trado, en forma tangible, la tencia de los estrechos lazo unen al Perú con la Re Argentina. Los señores Lev Lugones le contestaron en n de Argentina.

El aviador, que fué con hasta la capital por en automóviles ha sido alojad huésped del Gobierno.

Hillcoat llegó sobre el cam aviación de Las Palmas 11.40 pero siguió viaje a ma donde voló sobre la Pl Armas y el palacio de Go acompañado por un aerop ruano que piloteaba el Protzel, segundo jefe de la ción. Después regresó a La mas donde aterrizó a las 11

En la tarde de hoy el Pr te recibió oficialmente a la bajada brasileña presidida p señor Bonifacio Andrada Si la uruguaya presidida por ñor Domingo Romazo, a la viana encabezada por el Ricardo Jaimmes Freyre sureslava. —(U. P.)

Manifestaciones de confraternidad chileno - argentina

Elogioso artículo de "La Prensa" de Buenos Aires, a propósito del paso por Chile de las delegaciones argentinas que fueron al Perú. — "Proverbial es la hospitalidad chilena—dice el rotativo bonaerense. — Los viajeros en todos los tiempos se han complacido en reconocerla".

(Trasmisión telegráfica de Luis María Alvarez, especial para "La Nación")

BUENOS AIRES, 4. — "La Prensa" publica hoy un artículo sobre confraternidad argentino-chilena, a propósito de la llegada a Chile de la Embajada Argentina que pasó en viaje al Perú.

"Es una verdad no desmentida —dice— que el viaje al Perú de las delegaciones argentinas que nos representarán en las fiestas anunciadas para celebrar el centenario de la batalla de Ayacucho, ha dado ocasión al pueblo chileno, al Gobierno y a las instituciones más representativas para ofrecer a nuestros compatriotas demostraciones inconfundibles de afectuosa hospitalidad y de viva simpatía a su paso por el territorio de la hermosa república ultra-cordillerana. Llegados por tierra, mar y aire, los huéspedes hallaron una cordial acogida. La Embajada argentina recibió, además, atenciones oficiales, al estilo de las demostraciones extraordinarias, entre las que se destacaron las ofrecidas por elementos distinguidos del ejército de Chile, en todas las ciudades donde se detuvo por breves instantes la comitiva. Calurosos agasajos se realizaron en honor de los marinos argentinos que fondearon en aguas chilenas, y todos se habrán sentido impresionados por el entusiasmo con que les dieron la bienvenida las autoridades civiles y navales, los colegas de la Armada y del pueblo hermano".

"Por último, el telégrafo nos comunicó, hora a hora, las etapas del vuelo que realiza desde Buenos Aires a Lima, pasando por territorio chileno, el esforzado piloto argentino, que halló al otro lado de Los Andes, no sólo el estímulo de una acogida cariñosa en todos los puntos en que descendió, sino también la eficacísima cooperación de las autoridades, indicaciones preciosas para la denodada empresa".

"Proverbial es la hospitalidad chilena. Los viajeros, en todos los tiempos, se han complacido en reconocerla. Constituyó una modalidad del país durante el coloniaje y fué luego uno de los rasgos salientes del carácter nacional. Buenas pruebas tenemos en las recibidas por los argentinos ilustres, por los compatriotas nuestros que hallaron refugio, trabajo y amigos; y junto a todo esto, las consideraciones y la simpatía de la sociedad chilena, durante las duras épocas de su exilio, cuando aun nos debatíamos en contiendas civiles. Para los argentinos hubo en Chile muchas veces algo más que la proverbial hospitalidad del país: fué un recibimiento fraternal, como corresponde a ciudadanos de un pueblo hermano. Lo de estos días no es sino la repetición de lo ocurrido tantas veces. Por ejemplo, para citar casos recientes, en Mayo y Setiembre de 1910, cuando ambas repúblicas celebraron los centenarios de la instalación de sus respectivas juntas revolucionarias, que sustituyeron en 1810 a las autoridades coloniales, hubo recordados casos, como los de ahora, y, como ha de suceder siempre, expansiones populares a uno y otro lado de la cordillera hicieron palidecer el brillo de los actos oficiales, porque éstos no pueden salir de ciertos límites y aquellas no reconocen vallas y revelan de manera inequívoca las corrientes de simpatía que vinculan a los dos países, a pesar de lo difíciles y costosas que son las comunicaciones entre ambos."

"Las cordiales manifestaciones realizadas recientemente en Chile en honor de las representaciones argentinas, hallan grata resonancia en este país, que sobre ser amigo de todos los pueblos de la tierra, lo es tradicionalmente de la nación vecina, y se muestra siempre sensible a las expansiones de confraternidad de las repúblicas, a las cuales estamos estrechamente unidos por razones geográficas e históricas, por identidad de raza e idioma, y más que nada, por fuertes vínculos espirituales que arraigan en la comunidad de origen y que se consolidan a través del tiempo; por la igualdad de aspiraciones de progreso y de paz, de civilización y justicia."

"Llegue al pueblo, al Gobierno, al Ejército y a la Armada y a la Prensa de Chile, el reconocimiento de la nación argentina por la afectuosa hospitalidad ofrecida a nuestros compatriotas." — Alvarez. — (Especial.)

SIR GODFREY ARCHER HA SIDO NOMBRADO GOBERNADOR DEL SUDAN

Gran Bretaña no acepta la intromisión de la Liga

LONDRES, 4.— Guardias armados han sido puestos a disposición de los ministros debido a las informaciones procedentes de El Cairo, según los cuales existiría una conspiración para asesinarlos y dañar a los edificios del Gobierno.—(U. P.).

GINEBRA, 4.—**El Ministerio de Relaciones Exteriores británico** ha notificado oficialmente a la Secretaría General de la Liga de las Naciones que, en el caso de que el Egipto firme el Protocolo de arbitraje, seguridad y desarme de la Liga, Inglaterra no puede admitir que, con ello, quede el Egipto autorizado para pedir la intervención de la Liga para solucionar disputas suscitadas por cuestiones respecto de las cuales Gran Bretaña hizo reservas al conceder la independencia egipcia.

La Secretaría ha comunicado la nota a todos los países, inclusos los Estados Unidos, a los cuales la Liga ha enviado el texto del protocolo de arbitraje.—(U. P.)

LONDRES, 4. — De fuente autorizada se ha informado que las tropas británicas han evacuado ya las Aduanas de Alejandría, que fué una de las primeras medidas impuesta por la autoridad inglesa mientras se cumplían las exigencias del Gobierno Británico a raíz del asesinato del Sirdar Stack.

Se espera, según las mismas informaciones, que un decreto dictado en el Cairo hoy día, nombre oficialmente a Sir Godffrey Archer para el cargo de Sirdar del Ejército de Ejipto, en reemplazo de Sir Lee Stack.— (U. P.)

LONDRES, 4.—**El corresponsal de "The Central News Agency"** en El Cairo anuncia que, por decreto real ha sido nombrado el general Archer, Gobernador general del Sudán.

Otro mensaje del mismo corresponsal confirma la noticia anterior y agrega que el decreto no hace referencia al puesto de Sirdar que ha sido separado definitivamente de la gobernación del Sudán.—(U. P.)

ARGENTINA

Galtieri pone knock-out a Bornetto

BUENOS AIRES, 4.—En el match final por la categoría medio pesado, Galtieri puso knock-out a Bornetto al duodécimo round, después de una pelea pareja.—(U. P.).

BUENOS AIRES, 4.— **El Presidente Alvear concedió audiencia** al Nuncio Apostólico. Se asegura que se habló de monseñor de Andrea y que la visita del Nuncio ha tenido por objeto desautorizar ante el Presidente la versión referente a que el Vaticano habían telegrafiado a Chile insinuando que se hiciera el vacío a monseñor de Andrea.—

POR CUALQUIERA DE ESTOS SERVICIOS O ARTEFACTOS PARA LOS MISMOS

CONSULTE A NUESTRO DEPTO. "SANITARIO".

Servicios de CALEFACCION CENTRAL

DE AGUA CALIENTE

SALAS DE BAÑO

Los más prestigiosos instaladores en estos servicios.

MORRISON & Co. — SANTIAGO

ITALIA

LA REDACCION DEL TRATADO COMERCIAL ITALO - ALEMAN

ROMA, 4. — Las delegaciones italiana y alemana a quienes se ha confiado la redacción del nuevo tratado comercial iniciaron su trabajo en el Ministerio de Relaciones Exteriores.

El Premier Mussolini dió la bienvenida a los representantes alemanes manifestando que la conferencia era importantísima desde el punto de vista de las relaciones, entre ambos países.

El intercambio comercial ha causado un marcado mejoramiento desde que los dos gobiernos hicieran desaparecer numerosos obstáculos pero el comercio no podrá progresar si no se establecen, mediante un acuerdo mutuo, las condiciones indispensables a su desarrollo regular.

Mussolini declaró que Italia pediría que la Convención aduanera de 1904 fuera modificada tomando en debida consideración las peticiones alemanas.

Por su parte el Embajador Neutrath contestó que el Gobierno alemán se daba cuenta plenamente de la importancia de las discusiones y que sus delegados confiaban en encontrar un compromiso ventajoso para ambas partes, sentando así las bases de buenas relaciones políticas.— (U. P.)

Reforma de Ley de Imprenta

ROMA, 4.—El nuevo proyecto de ley de imprenta presentado hoy a la Cámara estipula el castigo de los delitos de prensa, los que serán castigados judicialmente con fuertes multas, para lo cual se exigirá de cada diario que designe a una persona que se haga responsable ante la ley de lo que se publique en el diario.

Se mantiene el derecho de publicar las noticias referentes a crímenes.

El proyecto está redactado, en general, de acuerdo con las estipulaciones de las leyes de imprenta de Inglaterra y Alemania.—(U.

FRANCIA

FRANCIA INSISTIRA EN QUE SE REDUZCA SU DEUDA

A ESTADOS UNIDOS Y GRAN BRETAÑA

PARIS, 4.— Al comentar el mensaje del presidente Coolidge, en la parte que se refiere a la cancelación de las deudas, el Ministerio de Relaciones exteriores ha manifestado, en forma semioficial, que Francia comprende y simpatiza con la actitud del Presidente de los Estados Unidos, haciendo notar que Francia se encuentra en una posición semejante por lo que se refiere a las sumas que le son adecuadas, que tiene muy pocas esperanzas de poder recuperar.

Si bien acepta la actitud americana respecto de la cancelación, insiste en que Francia pedirá la reducción de su deuda a los Estados Unidos y a Gran Bretaña debido al plan Dawes, que redujo la deuda de Alemania a Francia desde 68 mil millones de marcos oro a poco más de veinte mil millones.

Por su parte Francia, que tiene que soportar los daños de sus regiones devastadas, adeuda treinta mil millones de francos oro y como tiene muy pocas esperanzas de que le paguen sus deudores, su situación será imposible a menos de que se reduzcan lo que tiene que pagar a los Estados Unidos y a Gran Bretaña.—(U. P.)

DECLARACIONES DE Mr. CHAMBERLAIN

PARIS, 4.—El Ministro de Relaciones Exteriores de Gran Bretaña, Mr. Austen Chamberlain, a su llegada de esta capital, hizo las siguientes declaraciones:

"El objeto principal de mi viaje es asistir a la primera reunión del Consejo de la Liga de las Naciones que ha sido convocada desde que el actual gobierno inglés se hizo cargo de sus funciones.

"Aproveché con mucho placer esta oportunidad que se me presentaba para detenerme en París y encontrarme con el Presidente del Consejo, confiando en que ello me ayudará a confirmar las excelentes relaciones que prevalecen entre ambos países y cuya mantención y desarrollo debe ser siempre una de las preocupaciones de sus gobiernos."

Se llamó asimismo representante de la amistad y simpatía británica para con Francia.—(U. P.).

BRASIL

BUENOS AIRES, 4.—**Comunican de Santo Tomé** que se sabe que se combate encarnizadamente en los alrededores de Santa María y en Cruz Alta. Se presume que combaten las fuerzas del ejército que se sublevaron recientemente, incluyendo el parque de volación de Cruz Alta. Se agrega que Prestes ha enviado una columna para ayudar a los rebeldes.

De San Borja anuncian que Flores Dacunha intensifica sus preparativos para atacar a la columna de Prestes. Los legales cuentan con 1.500 hombres de tropa, incluyendo elementos de artillería y caballería y un batallón de voluntarios, todos muy bien armados, aunque indisciplinados, por lo que se teme una sublevación de parte de las tropas del ejército. Todas las tropas legales se mueven lentamente, porque se les privó la iniciativa, estando bajo las órdenes directas de Borges Medeyros, quien dirige la operación.

La columna de Prestes la forman tres mil hombres de tropa, regularmente armados. Se cree que Prestes no tiene la intención de combatir, esperando que la convulsión del país provoque la caída del Gobierno, sin derramamiento de sangre. No obstante, se cree que deberán romper el cerco los legales. El encuentro se realizaría en las cercanías del río Piratiny y del río Camacua donde ya se ha iniciado el tiroteo de las patrullas.

KRASSIN LLEGO AYER A PARIS

10,000 personas le aclaman a su arribo. — Una entrevista con el Embajador del Soviet

PARIS, 4.—El Embajador Krassin, representante del Gobierno de los soviets de Rusia, ha llegado a esta capital.

En los alrededores de la estación de los ferrocarriles, y en el interior de ella, se habían estacionado cerca de diez mil personas que esperaban al diplomático bolchevique.

La muchedumbre aclamó a Krassin como a un héroe popular, y durante todo el tiempo se oyeron los gritos de ¡¡Viva Krassin!! ¡¡Viva el Soviet!!

Las ge [illegible] la Internacional, sin que la policía hiciera amago de impedirlo.

Krassin fué recibido por los representantes del Gobierno, de acuerdo con el Protocolo diplomático.

El personal de la Embajada rusa se presentó sin traje de ceremonia, no llevando ninguno el tradicional sombrero de copa.

taáraooooo

La multitud llenaba todos los sitios alrededor de la estación, y siguió a Krássin hasta su automóvil, continuando en sus manifestaciones entusiastas hasta que el coche se perdió de vista.

PARIS, 4. — El Embajador Krássin, entrevistado, declaró que se alegra de que Francia sea un "Laboratorio revolucionario histórico", y que está deseoso de desarrollar el comercio normal y el intercambio de productos entre Francia y Rusia, especialmente en lo que concierne a la maquinaria agrícola, y que incidentamente había pedido que se hiciera con rapidez la entrega de mil t procedentes de los Estados dispuesta en Agosto, para tribuídos a los campesin en Octubre, como tambi preciso satisfacer la gra dad de adquirir aeroplan tomóviles. Intensificar la nes marítimas con todos ses, es otro punto de p ternacional que la diplo soviet ha decidido resolv

Krásin insistió en que bierno de Soviet Ruso so de propender "a la p con el mundo", y dij dentro de un sistema p ticular dejará a las dem nes en libertad de pose yos propios. y de ahí q nuestra Embajada se en asuntos internos de Fr

"A nuestra Embajada estrictamente prohibido guna participación en el

Interrogado acerca de das de Rusia, el Emba Sóviet dijo: "La solución fácil desde que el recon incondicional a nuestro G ha sido hecho por Franci se podrá discutir mejor de un arreglo recíproco. delemos olvidar nuestras bilidades materiales las mentarán de acuerdo con rantías y la ayuda que mos.

Krássin declaró que hacer distinción entre los rusos que pertenecen a trabajadora y los otros, solución dependía de la ellos como tambien de la renuncia a todo acto de dad contra el Soviet.—(U. P.)

fume
Westminster
Tabaco Turco
$ 2.40

INFORMACIONES CABLEGRAFICAS DEL EXTERIOR

DE NUESTROS CORRESPONSALES ESPECIALES VIA EASTERN Y ALL AMERICA CABLES INC. Y DE "THE UNITED PRESS". LOS ORIGINALES DE TODOS LOS CABLEGRAMAS QUE SE INSERTAN EN ESTA SECCION ESTAN A DISPOSICION DEL PUBLICO EN ESTA IMPRENTA.

Hacia la curación de la sífilis por medio de la sueroterapia

Los médicos argentinos Francisco Jáuregui y Luis Lancellotti, después de doce años de investigaciones, logran llegar a importantes conclusiones. — La llama, en lugar del mono, como animal de experimentación. — Los resultados de esta paciente investigación científica de los facultativos argentinos

Han logrado en parte la obtención de una vacuna preventiva. — El Gobierno argentino ayudará pecuniariamente a los investigadores, quienes partirán en breve a Europa para dar a conocer oficialmente sus observaciones a la Facultad de Medicina de París

(CORRESPONDENCIA CABLEGRAFICA DE LUIS MARIA ALVAREZ, ESPECIAL PARA "LA NACION")

BUENOS AIRES, 4. — En los círculos médicos argentinos constituye el comentario obligado un descubrimiento hecho por dos médicos de este país, de excepcional importancia para la solución del problema de la sífilis.

Desde hace doce años los doctores Francislo Jáuregui y Luis Lancellotti, vienen realizando una serie continuada y metódica de experiencias para llegar a la curación de esa enfermedad por medio de la sueroterapia.

Sus observaciones, realizadas silenciosamente en su observatorio particular, sin ningún apoyo y sin otra ayuda que sus propios recursos, han sido puestas en conocimiento, oficialmente, de la Academia de Medicina de Buenos Aires y lo será próximamente de la Academia de Medicina de París.

A fin de sentar la prioridad del descubrimiento y de hacerlo conocer en todo el mundo, Lancellotti y Jáuregui partirán con tal fin el 20 del corriente con destino a Europa.

En la tarde de hoy visité a los distinguidos profesionales argentinos en su campo de experimentación, situado en el vecino pueblo de Balfield. Me recibieron gentilmente y me manifestaron su reconocimiento hacia "La Nación" de Santiago, por ser el primer diario, después de "La Prensa" de Buenos Aires, que se ha interesado por este feliz descubrimiento que revolucionará la ciencia.

Recorrí las dependencias y les oí una explicación escueta de las experiencias realizadas, las cuales consisten, sintéticamente, en lo siguiente:

Abocados en forma decidida al estudio del asunto, a comienzos del año 1912, Lancellotti y Jáuregui lo encararon de manera de conseguir la solución de tres puntos capitales, del problema consistentes en: primero, hallar el animal de experimentación en el cual la sífilis produzca exactamente los mismos transtornos que en el ser humano; que tenga la misma etiología, que evolucione en forma absolutamente idéntica que en el hombre. Desecharon así las experiencias efectuadas por otros autores en el mono, teniendo en cuenta que el germen de la enfermedad, después de dos o tres pasajes por el animal, degenerará, y ya no es el mismo, no morfológica ni biológicamente, sino muy parecido al que ataca al hombre.

Analizando los antecedentes históricos, completados con una minuciosa búsqueda en los Archivos de Indias y por la lectura de autores que han hecho descripciones de la enfermedad que atacaba durante el imperio a los incas de México y del Perú y en otros países a las llamas, y convencidos de que la enfermedad de estos animales, conocida en aquella época con el nombre de huanti o buba no era otra que la sífilis y de que este mal se trasmitía tanto de la llama al hombre como del hombre a la llama, orientaron sus investigaciones hacia la demostración de la receptividad de las llamas para el gérmen sifilítico.

Después de pacientes e innumerables experiencias, llegaron a comprobar mediante el contacto de hombres enfermos con llamas sanas, que la enfermedad que ataca al ser humano es exactamente igual a la que ataca a la llama, es decir que los terrenos donde evoluciona la espiroqueta, son absolutamente idénticos.

El primer punto del problema estaba así resuelto. Pasaron entonces a investigar el segundo, o sea el que se refiere al cultivo del microbio. La tarea sobre este punto fué sumamente difícil; pero después de constantes y repetidas experiencias de laboratorio, consiguieron modificar el medio de cultivo clásico de Noguchi, reemplazando el líquido ascítico por suero humano, en cierta proporción y condiciones que, por ahora se mantienen en secreto.

Consiguieron entonces obtener en los cultivos una espiroqueta exactamente igual, por sus caracteres morfológicos y biológicos, por su poder patógeno, etc., a la espiroqueta de los tejidos. Esto lo comprobaron repetidas veces, logrando conseguir lo que nadie había obtenido hasta entonces, pues es cosa sabida para los hombres de ciencia que los cultivos obtenidos por los medios conocidos difieren de las espiroquetas humanas, aunque aparentemente parezcan iguales.

Resuelto así el segundo punto del problema, pasaron a ocuparse del tercero, o sea, de lograr el fácil manejo de la espiroqueta. Para inmunizar a los animales, aplicaron varias de las observaciones conocidas. También tuvieron en cuenta las últimas experiencias sobre la melarioterapia, es decir una inyección de suero palúdico, extraído en pleno ataque del enfermo sifilítico. Consiguieron después, mediante observaciones hechas con animales a los cuales colocaban en una estufa a cuarenta y un grados y medio y a otros a doce grados, descubrir el límite de la virulencia y la atenuación de la espiroquetaO. Pasaron a inmunizar las llamas sanas inyectándoles primero espiroquetas sumamente atenuadas, hasta llegar al límite de la virulencia.

Por este procedimiento clásico obtuvieron la inmunización perfecta de llamas. El suero extraído de llamas inmunizadas lo inyectaron luego en llamas enfermas, consiguiendo su curación absoluta. Las llamas curadas vivieron y viven perfectamente. Sus hijos son sanos y sus nietos lo mismo; no presentan reacciones positivas, sus descendientes no tienen estigmas; nada en ellos hace pensar en la sífilis.

Tales observaciones repetidas infinidad de veces, han dado los mismos resultados, llegando, en consecuencia, los doctores Jáuregui y Lancellotti a afirmar terminantemente la curación de la sífilis en llamas, por sueroterapia.

Ahora bien, como el terreno en el hombre y en la llama es el mismo, y como la espiroqueta es idéntica, pasaron a hacer experiencias en hombres enfermos tratados con suero de llama inmune. En los períodos primario y secundario, que presentaban todas sus reacciones positivas, objetivamente se curaron, no ofreciendo ningún síntoma clínico, ni nada que hiciera sospechar que la enfermedad seguía su evolución. Las reacciones se hicieron negativas y los enfermos, creyéndose completamente sanos, no volvieron al consultorio, siendo ésta la causa que hizo imposible continuar la observación.

Actualmente Jáuregui y Lancellotti tienen algunos enfermos en observación. Su estado es perfectamente satisfactorio, desde que fueron sometidos a tratamiento.

Me manifestaron, en cuanto a la curación, de la sífilis, que el hombre, por ahora, no tiene datos suficientes, como para dar a conocer una conclusión definitiva, sobre todo tomando en cuenta que el ciclo evolutivo de la enfermedad en el ser humano, dura alrededor de 30 años, y ellos sólo tienen doce de experiencias.

Creen que tratándose de un suero inócuo, en vista de los halagüeños resultados, obtenidos en la llama, debe experimentarse en vasta escala su aplicación, para tener así elementos de juicio suficientes para pronunciarse.

Por esto, no son terminantes sus conclusiones que se refieren al hombre; pero opinan que los alentadores resultados obtenidos constituyen un hermoso capítulo de la sueroterapia de la sífilis y un gran paso hacia la solución del problema.

De vuelta de Europa, ellos continuarán sus experiencias, en la misma forma desinteresada en que lo han hecho hasta ahora. Las orientarán, además, hacia la obtención de una vacuna preventiva, cosa que ya han logrado en parte, pues han conseguido, haciendo inoculaciones de llamas sanas, una inmunidad que dura cincuenta días.

Me añadieron que esta inmunidad no les satisface, pues desean llegar, por lo menos, a una inmunidad que dure un año, o más, si es posible.

Interesado de veras en el descubrimiento de los doctores Lancellotti y Jáuregui, el Presidente Alvear visitó ayer el campo de trabajo de Balfield y los alentó. Probablemente, el Gobierno los ayudará con su peculio, puesto que las experiencias que realizan revisten extraordinario interés científico y están encaminadas a la solución del más importante problema de la medicina.

Tanto Jáuregui como Lancellotti, son profesionales argentinos conocidísimos. Jáuregui completó sus estudios en París. Fué director de la sección Sueros y Vacunas del Instituto Maragliano de Génova. Juntamente con Mechnikof y Ehrlich realizó importantes investigaciones en el Instituto Pasteur de París. Ha publicado trabajos en colaboración con los dos sabios.

Lancellotti ha efectuado en el Instituto de Anatomía Patológica de Buenos Aires muchas investigaciones; en colaboración con el profesor Susini, ha realizado importantes trabajos clínicos. Otro tanto ha hecho juntamente con el profesor Luis Huergo. — **Alvarez.** — (Especial).

ALEMANIA

UN MONSTRUO HUMANO ANTE LOS TRIBUNALES

BERLIN, 4.— Comunican de Hanover que se ha iniciado el proceso de Fritz Haarman, quien ha confesado haber dado muerte, por lo menos, a 27 muchachos, a quienes abría la garganta y despedazaba en seguida, arrojando sus restos al río.

En vista de que la concurrencia no ocultaba sus deseos de linchar al criminal, el tribunal fué custodiado por un cordón de policía.

El juez ha ordenado la convocación de testigos y búsqueda de las armas de que se valía el monstruo. Se cree que el proceso durará unos quince días.

BERLIN, 4.—**Trece pescadores perecieron al darse vuelta su barca** frente a las costas de la Prusia Oriental.—(U. P.)

EL TRATADO COMERCIAL ANGLO - ALEMAN

Sus principales cláusulas serán aplicadas interpretando en la forma más amplia posible el principio de nación más favorecida.

LONDRES, 4. — El texto del tratado de comercio anglo-alemán estará en vigor durante cinco años y su vigencia se reanudará automáticamente si bien cualquiera de las partes puede ponerle término, con aviso previo de un año, después de los cuatro primeros años de vigencia.

Salvo algunas excepciones de carácter técnico, estipula la libertad recíproca de comercio, navegación e industria, concediéndose mutuamente ambos países el tratamiento de nación más favorecida, en todos sus aspectos.

Provee a la acostumbrada libertad de ingreso y residencia lo mismo que para los ciudadanos de otros países y evita la confiscación de las mercaderías en cuanto se refiere a embargos de las exportaciones e importaciones, salvo en casos especiales tales como los que provocaren las leyes sanitarias o de seguridad pública, protección de los monopolios del Estado, material bélico o artículos respecto de los cuales se llegara a un acuerdo internacional como por ejemplo el embargo del opio propuesto por la Liga de las Naciones, que se mencionaa especialmente.

Evita las distinciones en favor de los buques de propiedad de cada uno de los países en cuanto a trasporte de mercaderías y pasajeros se refiere, salvo en el comercio de cabotaje y concede plenos derechos respecto de patentes, marcas de comercio, etc.

La Corte de Arbitraje de La Haya solucionará cualquier desacuerdo que se suscite respecto de la interpretación del Tratado.

El Tratado no podrá aplicarse a la India o a los dominios a menos de que en el futuro, se dé aviso de que Gran Bretaña así lo desea pero se otorgará a todos los productos manufacturados del Imperio el tratamiento de nación más favorecida hasta el 9 de Setiembre de 1926, fecha en la cual si el Tratado no ha sido puesto en vigencia para la India o los Dominios, Alemania, la India o cualquiera de los Dominios podrán, con aviso previo de un año, darlo por terminado separadamente.

En un protocolo especial se acuerda "dar la más amplia interpretación posible al principio de nación más favorecida", no hacer esfuerzo alguno para evitar el pago de los derechos aduaneros ni aplicar derechos especialmente perjudiciales para las partes contratantes. Además, Gran Bretaña se compromete a anular todas las restricciones de tiempo de guerra referentes a los ciudadanos y compañías alemanas, Alemania admite los bancos británicos y ambos países conceden libertad amplia a las compañías navieras en cuanto se refiere al tráfico de emigrantes.—(U. P.)

INFORMACIONES COMERCIALES, POR CABLE

El cobre

NUEVA YORK, 4.—El cobre se cotizó hoy a razón de 14.25 dólares las cien libras para pago al contado.—(U. P.).

El estaño

NUEVA YORK, 4.—El estaño se cotizó hoy a razón de 55.375 dólares las cien libras para pago al contado.—(U. P.).

El precio del trigo

CHICAGO, 4.—El trigo se cotizó hoy en la siguiente forma:

Para entrega en Diciembre, 154 y medio centavos oro el bushel.

Para entrega en Mayo, 160 1|8 centavos oro el bushel.

Para entrega en Julio, 141 1|2 centavos oro el bushel.—(U. P.).

El precio del maíz

CHICAGO, 4.—El maíz se cotizó hoy en la siguiente forma:

Para entrega en Diciembre, 117 centavos oro el bushel.

Para entrega en Mayo, 122 7|8 centavos oro el bushel.

Para entrega en Julio, 123 5|8 centavos oro el bushel.—(U. P.).

El precio de la avena

CHICAGO, 4.—La avena se cotizó hoy en la siguiente forma:

Para entrega en Diciembre, 53 1|2 centavos oro el bushel.

Para entrega en Mayo, 59 3|8 centavos oro el bushel.

Para entrega en Julio, 57 7|8 centavos oro el bushel.—(U. P.).

Los cambios

NUEVA YORK, 4.—Se han fijado hoy los siguientes tipos de cambio:

Gran Bretaña, 4.68 3|4 dólares por libra esterlina.

Francia, 5.50 1|2 centavos oro por franco.

Bélgica, 5.01 centavos oro por franco.

Alemania, 23.81 centavos oro por rentenmark.

Suiza, 19.3_2 centavos oro por franco.

España, 13.30 centavos oro por peseta.

Argentina, 33.34 centavos oro por nacional.

Chile, 11.40 centavos oro por peso.

Japón, 33.50 centavos oro por yen.—(U. P.)

ESTADOS UNIDOS

Lord Robert Cecil agraciado con el Premio Wilson

NUEVA YORK, 4.— **La Fundación Woodrow Wilson anunció que su primer premio anual de 25,000 dólares había sido otorgado al vizconde Cecil** por "sus meritorios servicios de carácter público tendientes al establecimiento de la paz por medio de la justicia."

El Presidente del Comité encargado de discernir el premio, Mr. Norman Davis, al anunciar el premio rindió un caluroso tributo a la contribución aportada por Lord Robert Cecil a la causa de la libertad humana y paz internacional, agregando que "su sincera devoción a la causa de la paz y de la justicia había hecho que su influencia fuera potente en los esfuerzos de las fuerzas liberales de la humanidad a la supresión de la guerra y establecimiento de la paz."

—(U. P.).

WASHINGTON, 4.— **El Departamento del Tesoro**, en una información suministrada a la "United Press" ha desmentido oficialmente la noticia de que Mr. Baldwin, al negociar la consolidación de la deuda británica hubiera llegado a un acuerdo tácito de que Gran Bretaña podría pedir la revisión de las condiciones estipuladas si otra nación consiguiera un tratamiento más favorable.

El Departamento declara que no se ha dado seguridad alguna, oficial o extraoficial, en ese sentido y que nadie puede darle esa interpretación.

Más adelante manifiesta que las condiciones contenidas en el convenio publicado y aprobado por el Congreso son definitivas.—(U. P.).

WASHINGTON, 4.— **En los círculos de Gobierno se cree** que varias razones pueden asistir a Gran Bretaña en su negación del derecho de los Estados Unidos para participar en igual forma que los aliados en el reparto de las sumas obtenidas mediante el plan Dawes.

La mayoría se inclina a creer que se trata de una maniobra destinada a conseguir condiciones mejores para la consolidación de su deuda si esas condiciones son otorgadas a Francia.

En esferas responsables no se atribuye importancia a esta retención de la aprobación británica de las reclamaciones americanas, pues, desde que ya cuentan con el apoyo de los otros aliados, Gran Bretaña, aún deseándolo, no podrá retardar la solución.

Cierto grupo de minoría, que es partidario de la igualdad de condiciones para Gran Bretaña y Francia en la consolidación de las deudas cree ver en esa actitud de Gran Bretaña su resentimiento por la tendencia manifestada por los Estados Unidos respecto de la consolidación.—(U. P.).

WASHINGTON, 4.—**La invitación para la segunda Conferencia del desarme** será enviada en Abril próximo, según se desprende de las actuales informaciones, a menos de que el Congreso provoque una acción más rápida.

El único obstáculo que subsiste es la incertidumbre respecto de la actitud que asumirá Francia.—(U. P.)

OAKLAND, (CALIFORNIA) 4.—**Dos trenes eléctricos suburbanos**, en que viajaban obreros de San Francisco se desrielaron.

Perecieron entre diez y veinticinco personas, resultando además numerosos heridos.

No ha sido posible determinar exactamente las causas del accidente.—(U. P.)

DETROIT, 4.—**Un tren eléctrico que viajaba con una velocidad de sesenta millas** por hora, chocó con un camión cargado con turpentina, la que se incendió.

Un carro fué destruido por las llamas y cinco personas perecieron en la deflagración.—(U. P.)

CHICAGO, 4.— **El presidente Coolidge llegó a esta ciudad** para visitar la exposición de animales.

Una compacta multitud esperaba y vitoreaba al presidente que innovó en materia de viajes, sirviéndose para su jornada del carro común escritorio y comiendo en el carro comedor común.—(U. P.)

WASHINGTON, 4.— **La Casa Blanca ha sometido a la aprobación del Senado**, el nombramiento del coronel M. L. Walker, como gobernador de la zona del Canal de Panamá.—(U. P.)

CHICAGO, 4.— **El Presidente Coolidge, en un discurso pronunciado en la Exposición de Animales**, recalcó que el exceso de producción sería fuente de dificultades para los agricultores y abogó en favor de la reducción de la producción.

Respecto de las tarifas aduaneras expuso que "los granjeros americanos jamás habían sido perjudicados por la carne de buey argentina, la de cordero neozelandesa, el trigo canadiense, la mantequilla danesa, el tabaco búlgaro los huevos chinos o el azúcar cubana."

Declaró que el Gobierno debía ayudar a los agricultores primero, evitando las competencias individuales; segundo, fomentando la cooperación en la producción, financiamiento, compra y venta; tercero, aumentando los mercados externos y, finalmente, economizando en el gobierno nacional y local.—(U. P.)

EL INFORME ANUAL DE Mr. MELLON

WASHINGTON, 4.—El Secretario del Tesoro, Mr. Mellon, en su informe anual, dice que la mitad de la provisión visible de oro amonedado del mundo entero se encuentra en los Estados Unidos cuyos depósitos han aumentado en 441.000,000 de dólares en el último año fiscal.

Las exportaciones de oro, en dicho período, han sido muy reducidas mientras que las importaciones procedentes de todos los países, con excepción de Francia, han sido mayores en 1924 que en 1923.

Agrega que el país tiene frente a sí varios años de prosperidad y bienestar, que los gastos fiscales, comparados con los del año 1920 han sido reducidos a la mitad y pronostica que la adopción del plan Dawes es un presagio de resurgimiento de la actividad industrial en Europa donde están los principales competidores de América de suerte que no sería sabia una política de fuertes contribuciones que sería unu handicap para el comercio interno.

Resumiendo la labor de la Comisión de consolidación de las deudas, respecto de Finlandia, Gran Bretaña, Hungría, Polonia y Lituania menciona en forma breve el estado de las deudas de otros catorce países.

Manifiesta que la solución de las deudas de Gran Bretaña Finlandia y Hungría ha traído como consecuencia un considerable aumento de los valores extranjeros en poder del Gobierno.

La deuda pública asciende, en total, a 21.251.120,000 dólares.

Expone además que el whiskey confiscado durante el año representa el uno por ciento de lo que se consumía antes de la ley seca.—(U. P.).

NUEVA YORK, 4.—**El vice-presidente de la Sociedad de Geografía** y miembro de la delegación americana, Mr. John Oliver Laborie, se embarcó en el "Ebro" para asistir al Tercer Congreso Científico Panamericano, donde dictará una conferencia sobre la importante contribución de la América Latina al progreso de la ciencia y de la Humanidad.—(U. P.)

EL JAPON SE OPONE A LA LIMITACION DE LAS EMBARCACIONES AUXILIARES

TOKIO, 4.—**Según se desprende** de una información publicada hoy por el diario "Mainichi", de Osaka, que ha despertado gran interés, la opinión de los funcionarios del ejército y de la marina del Japón es la siguiente:

"El Japón resistió la proposición de limitar las embarcaciones auxiliares en la Conferencia de Washington y está resuelto a oponerse a toda proposición semejante en el foturo porque su situación geográfica y estratégica no le permite aceptar una proposición que fije un mínimum para esa clase de embarcaciones."

El público, lo mismo que los funcionarios, esperan con interés conocer la próxima actitud de los Estados Unidos.

Un representante de la "United Press" que en la actualidad hace una jira por el oeste del Japón, al observar la impresión causada por la publicación del Mainichi, dice que en la marina impera la idea general de que "cuesta creer que los Estados Unidos propondrán otra conferencia internacional para limitar las embarcaciones auxiliares por cuanto amenazaría perturbar la paz del Pacífico ya que habría razones para creer que esta conferencia tendría por objeto reforzar la posición de los anglo-sajones.—(U. P.).

FUMESE CIGARRILLOS
ABDULLA
$2.40 $3.00 $3.40
SU INSUPERABLE CALIDAD
NO ADMITE COMPETENCIA
NI RIVAL

Mr. Davis cancela parte de su jira

POR LA AMERICA DEL SUR

WASHINGTON, 4.—El Departamento del Trabajo ha sido informado de que Mr. Davis ha cancelado parte de su proyectada jira por los países de la América del Sur y que regresará a Washington el 29 de Diciembre en vez del 9 de Enero como era su intención primitiva.

No se dan las razones de su decisión si bien circulan rumores de que en breve renunciará.

En algunas esferas se cree que Mr. Davis, nacido en Gales, regresa después de ver que la Colonia galense en Argentina se ha asimilado completamente. — (U. P.)

JAPON

TOKIO, 4.—**De fuente fidedigna se anuncia que Matsndaira reemplazará a Hanihara** en la Embajada en Washington.

Se estima que el Ministerio de Relaciones Exteriores está sondeando al respecto al Departamento de Estado americano. — (U. P.)

MEXICO

MEXICO, 4.—**El Ministro de Comercio, Industria y Trabajo**, señor Morones, en la sesión inaugural de la Convención Panamericana del Trabajo verificada ayer, advirtió a los comunistas de que no debían tratar de emplear a México como centro de propaganda contra los Estados Unidos.—(U. P.).

RADIO
NO COMPRE SU RECEPTOR ANTES DE CONOCER EL "CROSLEY"
NADA EN EL MERCADO ES COMPARABLE EN EFICENCIA Y BAJO PRECIO. VISITEN NUESTRO SURTIDO DE MATERIAL SUELTO. SIEMPRE LAS ULTIMAS NOVEDADES Y ADELANTOS EN EL RAMO.
AGUSTINAS 822 SANTIAGO
DAVID WALLACE & Co
BLANCO 937 VALPARAISO
SECCION RADIO ATENDIDA POR N/. SOCIO ANTONIO CORNISH BESA (A. C. B)

La Pascua está cercana
SIN ALTERAR GRAVEMENTE SU PRESUPUESTO
puede llevar a su hogar sana alegría y refinamiento artístico, obsequiándole su espo[illegible]
"Manualo"
El Piano Automático con alma humana

que permite al más profano interpretar las grandes creaciones musicales con la perfección del más eminente artista.
Visite nuestra Exposición
Consulte nuestras facilidades de pago.
GRIMM & KERN
ALMACENES GROTRIAN - STEINWEG, AHUMADA N.° 99

TEATRO VICTORIA HOY a las 6.30 P. M.
Gran Concierto Sinfónico
AMERICO TRITINI
Con el valioso concurso de los distinguidos amateurs: Señorita Marta Balmaceda Valdés (soprano) y señor Alfonso Balmaceda Valdés (barítono)
— PROGRAMA —
MOUSSORGSKI.—"Une nuit sur le montt chauve". Poema Sinfónico, Primera ejecución en Chile.
LIADOW.—"Kikimora". Scherzo sacado de un cuento popular ruso (1.a ejecución en Chile).
HUMBERTO ALLENDE.—Décima Tonada (1.a ejecución en Chile).
TSCHAIKOWSKY.—Marcha Eslava (1.a ejecución en Chile).
BORTKIEWIECZ.—Gran concierto para piano con acompañamiento de gran orquesta.
MASSENET: "Thais".—LEONCAVALLO: "Zazá".
GRANDE ORQUESTA: DIRECTOR, JUAN CASANOVA VICUÑA; DIRECTOR GENERAL DE LAS BANDAS DEL EJERCITO DE CHILE
Piano Steinway & Sons. Localidades: Casa Otto Becker, Ahumada 113, y en la boletería del Teatro

PASTA ESMALTINA
Dentífrico inmejorable para la higiene de la boca

A BORDO DEL "ESSEQUIBO" —Entre los pasajeros salidos ayer de Valparaíso a bordo del vapor "Essequibo", anotamos a los siguientes:

Mackay Donald y señora, señorita Mackay, Bernhardt Gissel y señora, Harold Smith y señora, Luis Campos Rojas, L. E. Grant y señora, Carl F. Meyer, Augusto Marcó del Pont, Emilio Damioli, Alfredo Lovolo; Pedro Vacarri, Héctor Martínez y señora; Víctor Morey y señora, C. O. Pike, Juan F. Raffo y señora; Leonor Raffo Campodónico, Giovanni Carosio; Diego Otaegui; Blanca Mazzini v. de Avalos, Carmen Alvarez F., Antonio A. Borgo; Alfonso Rosales Helga Johnson; Luca Martínez, L. S. Chads; Paul F. Kinger; Alfredo Houston, Juan Juras, Felipa Colongo, Luis Undurraga, Lawrence O., Francisco Duncensert, M. E. Yorke Elliot y señora, Alfredo Sharman, Jaime Gaete, F. Careta P., José Solari, Ernest G. Adams, E. Henry Bennett, Arturo Fricie Rvdo. Ob. Silva Lezaeta, Amelia Silva Lezaeta, Gabriel Sznapka y señora, Francisco Moreno, Juan R. Torres, Susana M. de Amestoy, David Amestoy, Mario Felicie Verret, Alvin K. House, Daniel López.

EN HONOR DE DON CARLOS SILVA VILDOSOLA. — El Directorio de la Sociedad Española "Unión Andaluza" acordó, por unanimidad, dedicar el almuerzo del Domingo 7 del corriente, al distinguido escritor don Carlos Silva Vildósola.

Con este motivo reina mucha animación entre los miembros de la colonia española, y a juzgar por el entusiasmo que se nota, la manifestación promete alcanzar ribetes de acontecimiento.

Las adhesiones se reciben en la secretaría de la Unión Andaluza, Estado 380, pudiendo inscribirse todos los españoles que lo deseen aun cuando no sean socios de la institución.

EN SAN BERNARDO. —El Sábado próximo se llevará a efecto la inauguración de la temporada de bailes vespertinos, que la Dirección del Club de Tennis de este pueblo, ofrece desde hace 3 años, a la Sociedad de San Bernardo y veraneantes.

Los bailes serán amenizados por la espléndida banda de la Escuela Infantería, y se efectuarán de 6 y media a 8 1|2 P. M.

COLLARES
DE PERLAS
IMITACION PERFECTA, ACABA DE RECIBIR LA
JOYERIA
Alfonso Molina
AGUSTINAS ES. SAN ANTONIO

FESTEJOS EN HONOR DE MONSEÑOR DE ANDREA.— La señora Sara del Campo de Montt, ofreció antenoche en su residencia un banquete en honor del Visitador Apostólico Monseñor Miguel de Andrea.

Los amplios salones de la señorial mansión se vieron concurridos por la más selecta representación del Gobierno, de la sociedad y de la diplomacia.

En la mesa adornada con muy buen gusto, tomaron asiento los siguientes comensales:

Señora Sara del Campo de Montt, Monseñor de Andrea, Excmo. señor Nuncio Apostólico, Almirante Neff, don Luis Barros Borgoño, Ministros del Interior, de Instrucción y de Agricultura, don Alejandro del Río y señora, don Emiliano Figueroa Larraín, don Miguel Letelier, don Maximiliano Ibáñez y señora, don Luis Izquierdo, don Joaquín Echenique y señora, don Jorge Matte, don Manuel Rivas, Monseñor Lunardi y Secretario de Monseñor de Andrea, doctor Dillon.

Hiciéronse brindis amables por la fraternidad de ambos pueblos, y después de la comida, interesantes comentarios respecto al acercamiento amistoso producido entre los políticos de los diversos partidos chilenos.

Se agazajó cumplidamente a Monseñor de Andrea, quien agradeció las manifestaciones de aprecio de que era objeto.

—Anoche don Emiliano Figueroa Larraín, ofreció una comida íntima en honor de Monseñor de Andrea.

—En el día de mañana, Monseñor de Andrea, junto con su secretario de visita, doctor Dillon, iniciará su jira por las Diócesis del Sur, comenzando por la de Concepción; después de lo cual se propone visitar las Diócesis del Norte.

LA SEÑORA CARMELA VELASQUEZ DE VELASCO — Vivo sentimiento de pesar causará en nuestros círculos sociales, la noticia del fallecimiento de la señora Carmela Velásquez de Velasco, ocurrido en las últimas horas de la tarde de ayer.

Las bondadosas prendas de carácter que la adornaban le conquistaron en el vasto círculo de sus amistades verdaderos afectos.

Sus restos serán sepultados hoy privadamente en el Cementerio General.

BAILE EN HONOR DE LOS NUEVOS OFICIALES. — El Domingo 14 del corriente, a las 6 P. M., tendrá lugar el baile que ofrecerá don Juan Valero a los alféreces de la Escuela Militar, con motivo del término de sus estudios y de graduarse próximamente de subtenientes.

Este baile que ha despertado gran entusiasmo entre las familias y relaciones de los alumnos, se verificará en las canchas del Santiago Tennis Club.

LA MELENA
Es tan hermosa cuanto más usa el famoso
Específico Benguria
MONEDA 875
Suavidad y brillo.

MARFILINA
BLANCO NATURAL NO MANCH

EL BENEFICIO DE HOY EN EL TEATRO DIECIOCHO A FAVOR DE LA PARROQUIA DE SAN CRESCENTE. — Hoy se llevará a cabo en la elegante sala del teatro Dieciocho, la velada a beneficio de las obras que sostiene la Parroquia de San Crescente, institución recién formada y que carece en absoluto de medios para poder atender a los gastos que demanda esta obra, la cual proporciona bienestar e instrucción religiosa a cerca de 400 niños.

Damos a continuación una lista de familias que han adquirido localidades para esta función:

Valdés Vial, Quesney Besa, González Vial, Cerda Salcedo, Latham Urzúa, Saavedra Balmaceda, Cifuentes Latham, Valenzuela Lavín, Henrique Descat, Valdés Cortéz, Avalos Saavedra, Avalos Lavanderos, Concha Garcés, Reyes Ovalle, Finlay Rodríguez, Santa Cruz Errázuriz, Labbé Parot, Concha Molina, Rodríguez Marambio, Valenzuela Basterrica, Cortéz Cortéz, De la Maza Bascuñán, Bascuñán Vargas, Astaburuaga Bascuñán, Aguirre Amengual, Claro de la Maza, De la Maza Ruiz Tagle, Infante Vargas, Lira Lira, Bascuñán Larraín, Novoa Puelma, Campaña Fuenzalida, Vergara Donoso, Valenzuela Fernández, Letelier Fuenzalida, Bezanilla Rojas, García Zegers, Villalón Larraín, Velasco Moreno, Ruiz Tagle Huneeus, Valenzuela Larraín, Menchaca Lira, Cerda Comas, Castillo Guzmán, Rencoret Herreros, Cifuentes Grez, Achurra Cariola, Fábres Bulnes, Mena Rivera, Richard Barnard, Montalva Quindos, Fóster Berguecio, Lavín Echegoyen, Mira Fernández, González Fóster, Cerda Varas, Vargas Varas, Encina Darken, Pizarro Pastor, García Huidobro Larraín, Herrera Aristiguí, Berguecio Barros, Ramírez Sotomayor, Solar García Huidobro, Balmaceda Ossa, Urzúa Larraín, Benavides Rodríguez, Hudson Campbell, Valdivieso Videla, Bozo Morandé, Bascuñán Sioher, Valdivieso Cifuentes, Marchant Lyon, Velasco Bravo, Barros Róbinson, Parot Cortéz, González Cortéz, Vigneaux Palacios, Cerda Valdés, Ovalle Huidobro, Cerda Matta, Escobar Harrison, Elgard Campbell, Concha Parot, Rosselot Sanhueza, Achurra Bello, Sotomayor Pérez Cotapos, Núñez Guzmán, Pizarro Espoz, Ssinburn Vigneaux, Azócar Ferrada, Morere Petit, Morandé Quiroga, Vigneaux del Río, Gómez Ugarte, Ortúzar Rojas, Richard Palacios, Donoso Molina, Manterola Gulel, Greene Valverde, Dávila Humeres, Santelices Pérez, Tocornal Guzmán, Correa Valdés.

MARIMONIO.— En Rancagua contrajeron matrimonio últimamente la señorita Esperanza Grimberg y el señor Auguste Rascaglio.

A CARTAGENA. — El Martes ppdo. se dirigió a Cartagena, donde pasará una corta temporada la doctora, señorita Juana Díaz Muñoz.

NACIMIENTO. — Ha nacido una hijita de don Carlos Cannobbio y de la señora Ana M. de Cannobbio.

A EUROPA. — Mañana Sábado se embarcarán con destino a Europa las familias Prieto Subercaseaux y Balmaceda Lazcano.

RESIDENCIA. — El doctor señor Alberto Santander y familia ha fijado su residencia y estudio en Alameda 938.

DE EUROPA. — En la semana próxima llegará de regreso de Europa la familia Eguiguren Irarrázaval.

NUESTRAS DAMAS.—

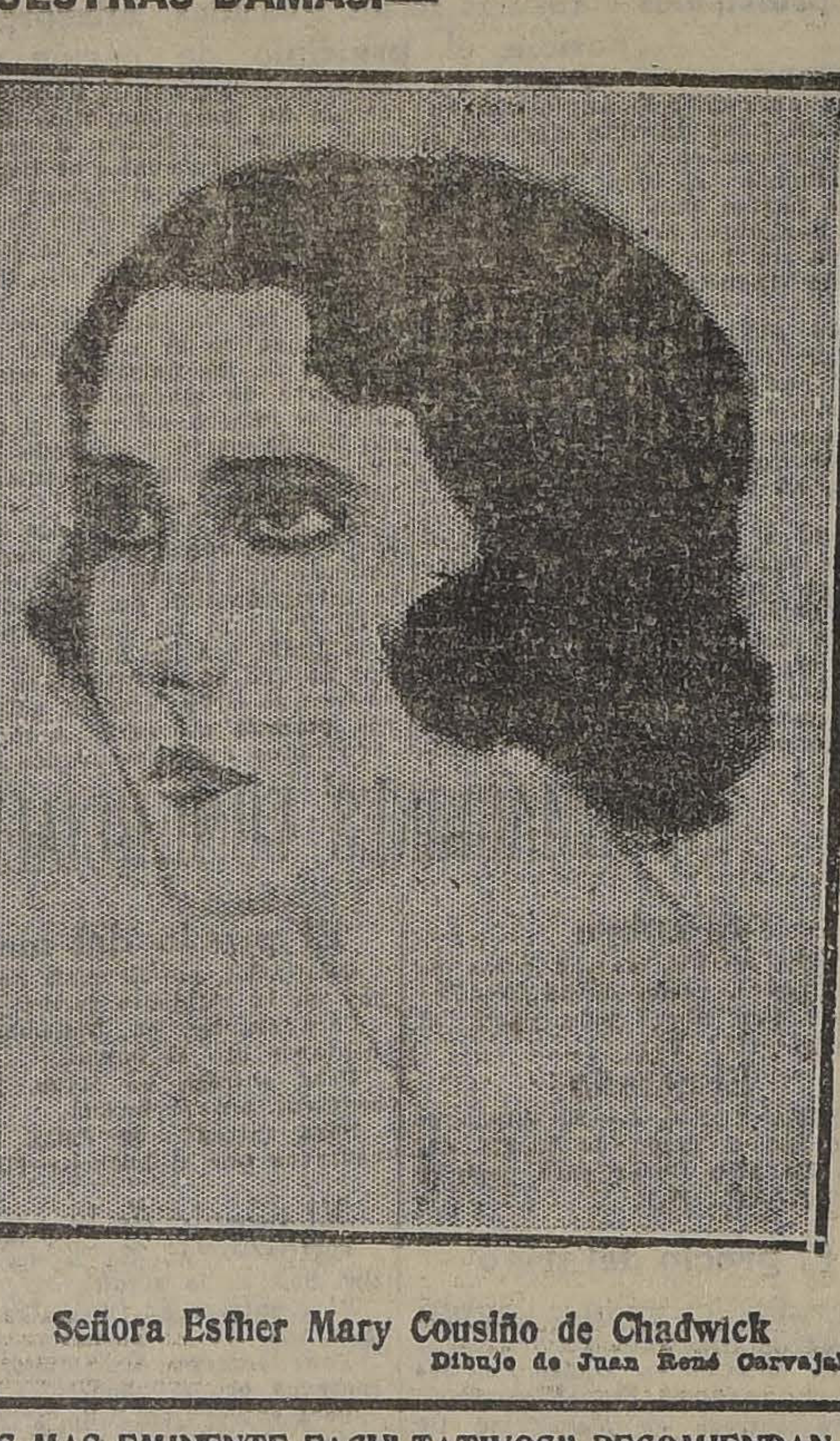

Señora Esther Mary Cousiño de Chadwick

Dibujo de Juan René Carvajal.

"LOS MAS EMINENTE FACULTATIVOS" RECOMIENDAN EL
"DRYCO"
El alimento sin igual para criar niños sanos y robustos.
EN VENTA EN TODAS LAS BOTICAS

PASEO AUTOMOVILISTICO. — Ayer se efectuó el paseo en automóvil que ofrecía a un grupo de sus relaciones la señorita María Izquierdo Phillips.

Asistieron las siguientes personas:

Señoritas: María Izquierdo Phillips, Chita Rivas González, Fany Vergara De Castro, Paulina Errázuriz Dávila, Nena Grez Irarrázaval, Tita Díaz Salas, Elena Errázuriz Rivas, Ema Vergara MacIver.

Señores: Edmundo Pérez Peña, Fernando Valdés Sánchez, Samuel Claro Velasco, Marcial Martínez Prieto, Alfonso Valdés Morandé, Félix Echavarría Unsurrunzaga, Alberto Correa Montt, Fernando Orrego Vicuña, Guillermo Guzmán Larraín, Raúl Aldunate Phillips, Hernán Ariztía.

HIJAS DE MARIA DEL SAGRADO CORAZON. — Se invita a las Hijas de María del Sagrado Corazón a la procesión de la Inmaculada Concepción que se efectuará el Sábado 6, a las 4 1|2 P. M., en la Maestranza.

CENTRO FEMENINO DE ESTUDIO. — Clases de hoy. — Corte y confección, inglés, cestería y batich.

Próximamente se anunciará el programa de la conferencia del Martes 9 del presente.

MAÑANA SABADO 6
Inauguración de la temporada de bailes en las
CANCHAS DE TENNIS DE SAN BERNARDO
amenizados por la Banda Escuela de Infantería, de 6 1|2 a 8 1|2.

CLUB DE SEÑORAS. — Biógrafo. — La gran producción: "Honrarás a tu madre". — Esta tarde, a las 6 en punto esta sala estrena a gran película "Honrarás a tu madre".

Es esta obra una filigrana de acabado arte. Su argumento sentimental es una visión sublime que hace derramar lágrimas.

Lo interpretan Mary Carr, William Welch y el genial niño Sheridan Tausey.

Se ha adelantado la hora de empezar por tratarse de una cinta de largo metraje o sean 11 grandes actos.

El precio de entrada es: socias, $ 1.50; público, $ 2.

EN HONOR DE LOS ESPOSOS GURGEL DO AMARAL. — A la serie de festejos de que diariamente son objeto de parte de nuestra sociedad, los distinguidos diplomáticos brasileños debemos agregar las comidas ofrecidas por don Andrés Ramírez S., y señora Juana Rivas de Ramírez y la que el Sub-secretario del Ministerio de Relaciones don Alberto Cruchaga Ossa y señora Raquel Montes de Cruchaga ofrecieron en su elegante residencia de la calle del Dieciocho.

DE BUENOS AIRES. — Se encuentra de regreso de Buenos Aires, don O. Hugo Mitchell y señora Magdalena Bormioli de Mitchell.

SE VENDE
UN AUTO "PAIGE"
Y UN "FORD"
En muy buen estado y a precio muy conveniente.
SAN DIEGO 230
D—6

PATRONATO DE LA MUJER. —Mañana recorrerán la ciudad, en grupos alegres y risueños, desinteresadas jovencitas de nuestra sociedad, en busca de una pequeña limosna para socorrer a tantas otras de su misma edad que necesitan una ayuda en la época más difícil y angustiosa de la vida.

La obra que en silencio realiza el Patronato de la Mujer es inmensa, y hasta ahora los frutos que ha obtenido son maravillosos. Protege en forma eficaz a todas aquellas niñas que, desamparadas de la fortuna, no cuentan con los medios que son indispensables para la lucha por la existencia, y que seguramente, si no fuera por esta bella y caritativa institución, naufragarían en medio de los peligros que las rodean.

A todas aquellas niñas que son, en muchas ocasiones el sostén de sus padres ancianos y achacosos, le busca el trabajo honrado y adecuado a su sexo, proporcionándoles así el pan que desean llevar a sus casas faltas del diario sustento. A otras que después de haber hecho los primeros estudios y careciendo de los medios para proseguirlos no pueden hacerlo, el Patronato de la Mujer acude inmediatamente y con presteza en su socorro, y les facilita los bienes que sean indispensables para dar fin a tan hermoso anhelo; son innumerables las niñas que han concluído sus estudios en esta forma. La caridad de esta institución, cuyo directorio está constituído por respetables señoras, es inagotable.

Y no sólo es una ayuda de carácter moral la que proporciona el Patronato de la Mujer, sino material, para ello ha contado con un dispensario, en el que se administraban inyecciones y se daban los remedios; y además una Casa de Salud en el puerto de San Antonio, a la que anualmente acuden numerosas personas agotadas por el trabajo o enfermedad, y también la ayuda espiritual que bien se comprende que para la mujer es de vital importancia, le da la correspondiente resignación en los momentos críticos y una fe inquebrantable en el futuro que la hace esperar días de consuelo y felicidad.

Mañana, amables lectores, cuando una niña bondadosa y gentil os toque el corazón, y coloque sobre vuestro pecho una modesta y significativa insignia, emblema de caridad, sed desprendido y generoso con ella, y abrid con largueza vuestro bolsillo y cartera, y tened la seguridad que con vuestra limosna endulzaréis muchos corazones y llevaréis consuelo a la aflicción de muchas almas.

TEA-ROOM. — Hoy Viernes de Moda en el elegante Salón de té de la Casa Gath y Chaves, como de costumbre, la orquesta que dirije el distinguido maestro Armando Carvajal, ejecutará un hermosísimo programa musical.

LA HIGIENE INTIMA PARA BASE DE LA FELICIDAD FEMENINA
Gynesil
BOTICA FRANCIA

AFTERNOON SOCIAL. — The Ladies Guild of Santiago Union Church are holding their Social for this year Friday afternoon 5th Dec. in the Church calle Nataniel esq. Alonso Ovalle at 3.30. All English speaking people will be cordially welcomed. There will be a short programme so come along and bring your friends.

EN EL INTERNATIONAL SPORTING CLUB. — Un grupo de socios de esta Institución, ofrecerá el Sábado 6 del presente, una reunión social de 8 a 11 P. M.

Las personas que deseen adherirse a esta reunión, podrán solicitar su tarjeta respectiva en el local del Club, hasta el Sábado a las 12 A. M.

ENFERMOS. —Después de haber sido sometida a una seria operación, sigue en estado de suma gravedad la señora Luz V. de Berutti.

RASOS
Todas las tiendas ofrecen los rasos de seda de la
PABRICA CHILENA de SEDERIA
por ser los mejores y más baratos

Baile
Se avisa a los alumnos y exalumnos que el baile anunciado para el Sábado próximo, éste es impostergable, ya que no es con fines de lucro, sino con el objeto de que los alumnos tengan ocasión de perfeccionar y desarrollar sus conocimientos.
El baile será un éxito, dado el número de tarjetas expendidas. Ya se han retirado 58 tarjetas de caballeros y 55 de señoritas. Se ruega a las personas interesadas asistir a esta reunión que con tiempo pasen a Gálvez 119 a retirar su tarjeta, porque el mismo día no las conseguirán, aunque sea alumno.—Prof. M. AGUILAR.

CARLOS.—Ya me he peinado tres veces en una hora y no he podido vencer la rebeldía de mi cabello; me admiro de la docilidad del tuyo.
LUIS.—Yo me río de estos inconvenientes desde que uso la famosa
"GOMINA" AMERICANA BRADY
que se vende en todas las buenas farmacias, droguerías y peluquerías. Unico concesionario: A. DOBRY, Santiago. Por mayor: Daube y Cía., Droguería Francesa, Santiago.

PARA TODA CLASE DE CARGA

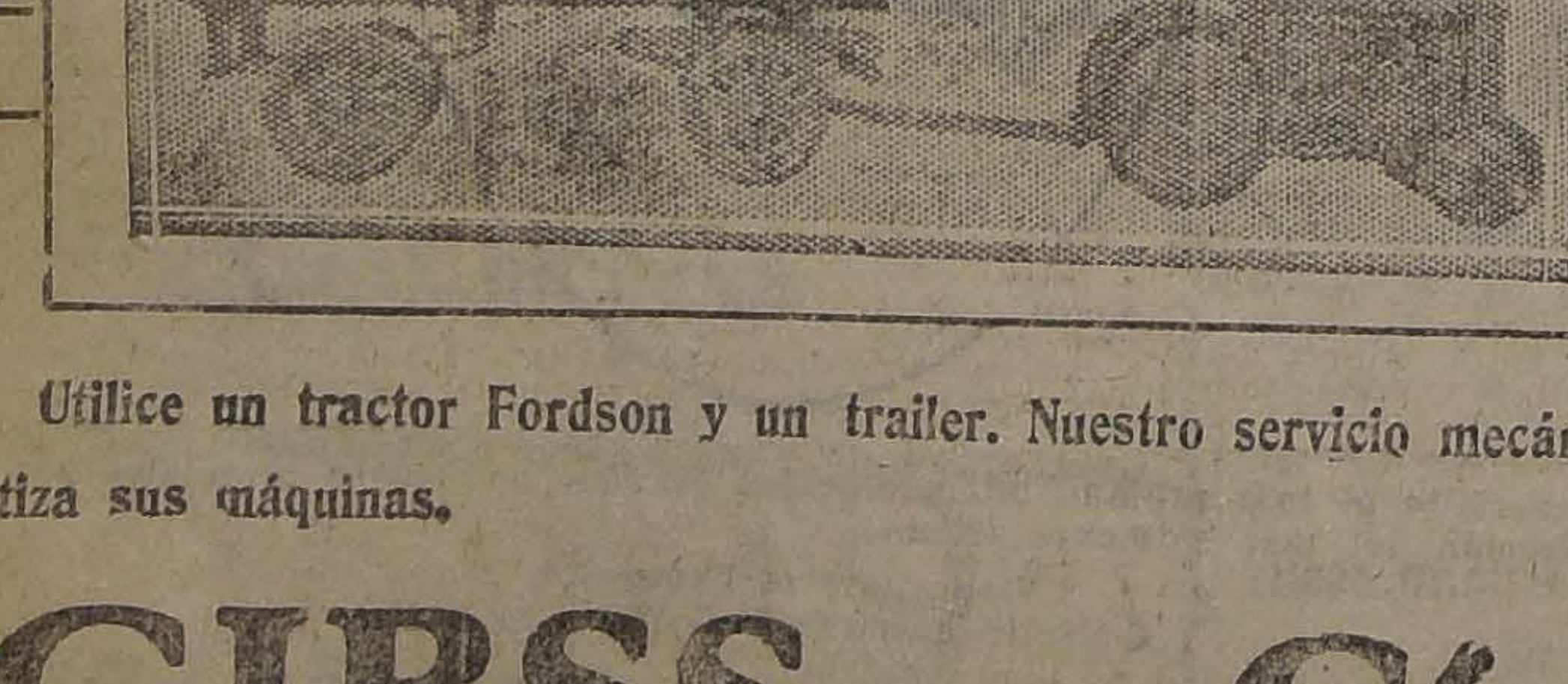

Utilice un tractor Fordson y un trailer. Nuestro servicio mecánico garantiza sus máquinas.
GIBSS y Cía.
CATEDRAL 1037 —:— SANTIAGO
(Toda clase de implementos para tractor).

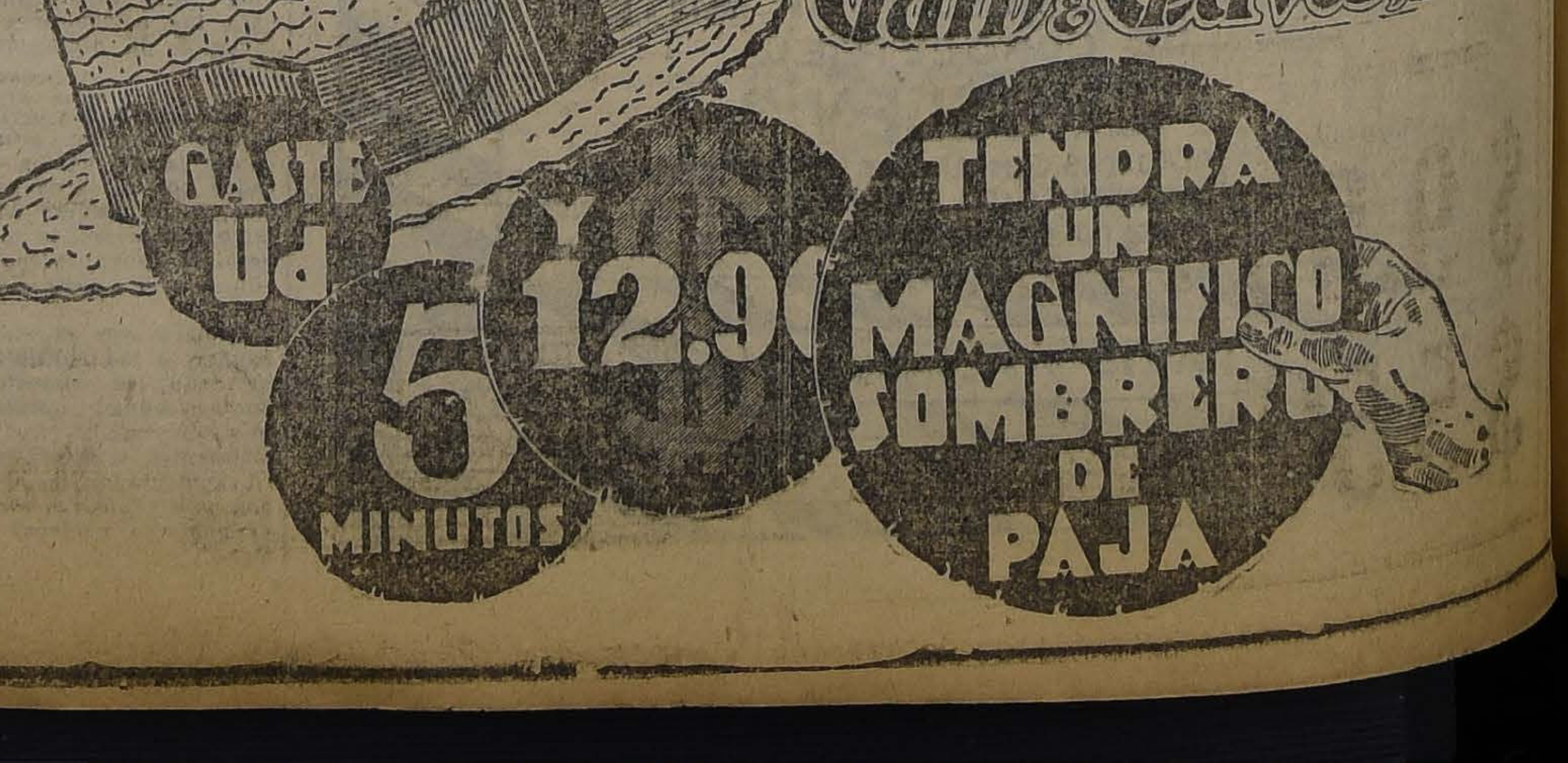

SPLENDID

HOY Dirección: Max Glücksmann
6.30 y 10.30.—Plateas: $ 6.

"UN CIUDADANO MAS"

COMEDIA PARAMOUNT, EXCLUSIVIDAD MAX GLUCKSMANN, POR EL VARONIL FAVORITO
JACK HOLT Y LA COMICA "EL PATO DE ARROZ"

Hoy: 5 y 9.30 ($ 2.00)
La suprema PARAMOUNT
"EL COMPAÑERO DE CELDA"
Por THOMAS MEIGHAN

MAÑANA, Platea $ 3.
El suceso pasional PARAMOUNT
"POR AGRADAR A UNA MUJER"

Teatro Principal

MAÑANA SE ESTRENARA LA COMPAÑIA AU CHAT NOIR

Por retraso del vapor "Buenos Aires" en que viajan los elementos de la Cía. Au Chat Noir, el debut ha quedado fijado definitivamente para mañana.

EL MARTES PROXIMO, ESTRENO DE LA FORMIDABLE OBRA PASIONAL DE LUJO INCREIBLE, DE GEORGE FITZMAURICE, PARAMOUNT:

"EL DEMONIO DE LAS MUJERES"

DRAMA DE LA VIDA DE LOS QUE HACEN DE LA EXISTENCIA UN CARNAVAL DE PLACER Y EXTRAVAGANCIA, QUE SE VAN DE SENSACION EN SENSACION EN INSENSATA DANZA DE LOCURAS

CREMA FLORALISIA
LIMPIA SUAVIZA CURA

HOY ESPECIAL Y NOCHE - POLITEAMA - REPUBLICA - FRANKLIN - Platea $ 3.-

LA MAS GENIAL ARTISTA DEL MUNDO
MARY PICKFORD
Nos presenta su última y mas bella producción del año

DOROTHY VERNON

Un sensacional episodio romántico bajo el trágico reinado de la REINA ELIZABETH DE INGLATERRA.

Se inicia la temporada de la compañía Au Chat Noir en el Principal con la obra de Hennequin y Walabregne: "Coralie & Cie.", traducida al castellano por Melantuche y Asensio, bajo el título de "La Modista de mi mujer".

Esta producción vaudevilesca de los insignes comediógrafos franceses, se estrenó en París con éxito tan rotundo y clamoroso, que fueron necesarias tres largas temporadas consecutivas para que el público parisino no dejara de admirar y aplaudir la obra.

"La Modista de mi Mujer", interesa y regocija desde los primeros momentos, por sus graciosas situaciones que producen una sana alegría. Su fino y atildado diálogo encierra una sátira agradable que acompaña a las graciosas visiones de accidentes de la vida galante.

El rol central estará a cargo de la señorita Adriana Carvajal, primera figura femenina del conjunto, que ha figurado en elencos importantes de España.

RECONSTITUYA SU CUERPO Y HAGALO EFICIENTE

Tanlac responde a la pregunta que se hacen muchos: ¿Cómo puedo recobrar la salud?

No se precisa argumento alguno para probar la veracidad de esta aserción: "No basta que sea buena la voluntad de un individuo; si no posee buena salud, no podrá nunca trabajar eficientemente".

Ahora bien: ¿cómo se puede obtener salud, fuerza y vigor? Tal es la pregunta que ha causado muchas preocupaciones, no sólo a los que sufren de alguna enfermedad, sino también a los médicos.

La respuesta se puede hoy dar con dos palabras: tomando TANLAC. En efecto, hay en la actualidad millares y millares de personas, esparcidas en ambas Américas, que han comprobado esta solución, no contentándose sólo con haber recuperado, gracias a TANLAC, su salud y la felicidad perdidas, sino que han sentido la necesidad de comunicar esos buenos resultados a todos sus amigos, explicándose así que en los Estados Unidos, dos terceras partes de sus habitantes han tomado el TANLAC.

Al igual que un inmenso incendio en una floresta, causado por sólo una chispa insignificante, la fama de TANLAC se ha esparcido a partir del primer testimonio dado por un enfermo que halló su curación, tomándolo, hasta llegar a la fabulosa venta de cuarenta millones de frascos. Y no obstante, la demanda, lejos de disminuír, va siempre en aumento.

Millares de personas han dado, voluntariamente, público testimonio de los beneficios que han obtenido tomando TANLAC; y, sin duda alguna, todo aquel que hace un ensayo imparcial de las cualidades de esa medicina, se convierte en otro entusiasta testigo.

Hay un sinnúmero de personas que se quejan de nerviosidad y de agotamiento general. No pueden decir que son verdaderamente enfermos, pero se sienten continuamente fatigadas y sin "servir para nada". Lo que necesitan ellas es algo que las tonifique y que elimine la causa y los síntomas de ese agotamiento general. En resumen: necesitan TANLAC.

El organismo entero, además de ser purificado por el TANLAC, se vigoriza y tonifica, pues este remedio, no solamente presta ayuda a la sangre para vigorizar todo el organismo, sino que elimina la nerviosidad, la indigestión, la mala asimilación de los alimentos, las jaquecas, los dolores de espalda, las molestias de los riñones, la debilidad general y muchos otros malestares que son bien conocidos por los "medio enfermos" y deprimidos, ya sean hombres o mujeres.

FLIT
DESTROYS
Flies
Mosquitoes
Moths
Ants Bed Bugs
Roaches
FLIT
HOUSEHOLD INSECTICIDE

INSECTICIDA LIQUIDO
— PARA —
MATAR MOSCAS
CHINCHES, POLILLA, CUCARACHAS, Etc.
EL FAMOSO
FLIT
FABRICADO POR
Standart Oil Co. (N. J.)
EN VENTA DONDE
Ducher & Bonnefoy Weir & Co.
AHUMADA 118 ESTADO ESQ. PLAZA
Y POR —
West India Oil Company
Agentes Generales
BANDERA 624. — TELEFONO INGLES 2933.
— A —
$ 9.00 LA LATA
$ 5.50 el pulverizador

HOY AMADEO VIVES ESTRENA EN EL VICTORIA: "DON LUCAS DEL CIGARRAL"

En diversas ocasiones nos hemos referido que cada vez que a nuestro país llega una gran compañía, el público inmediatamente le presta su más decidida cooperación.

Ahora con el gran conjunto que preside el maestro Amadeo Vives, encontramos la más amplia confirmación a lo que decimos.

Ayer las dos funciones se hicieron a teatro lleno, logrando tanto los intérpretes de "os Bohemios" en la tarde, como los de "Doña Francisquita" en la noche, la más amplia acogida del público.

Hoy la compañía presentará un estreno absoluto del maestro Amadeo Vives, la comedia lírica de Rojas, "Don Lucas del Cigarral", música del maestro que hoy día es nuestro huesped.

"Don Lucas del Cigarral", es una obra de antigua estirpe y en la que se destaca nítidamente el concepto caballeroso de la época en que Rojas escribió la comedia que sirvió de base inspirativa al maestro Vives.

La obra es una maravilla de observaciones y como en todas las del teatro clásico campea la frase y el concepto galano. Todo en ella es distinción no habiendo las notas chocarreras de hoy en día.

El rol principal de la obra será encarnado por el bajo Navarro Sola, artista que en esta temporada y en sus anteriores actuaciones se ha demostrado como el bajo más completo que nos ha visitado después de Mardones.

Los dos roles episódicos más importantes están a cargo de la gallarda tiple Matilde Martin y el tenor Ponce.

La orquesta la dirigirá el maestro Palos.

—En breve "El Duquesito".

En el Teatro La Comedia Estreno de" El doctor Carricoche" y "El tío Diego"

La función de ayer, a beneficio de la Sociedad de Damas Israelitas, atrajo a La Comedia una concurrencia desbordante, que se recreó con las amenas escenas de la agradable comedia de José León Pagano: "El tío Diego". Es ésta, una obra interesante, por su trama, su agradable desarrollo y por el espíritu de observación que revelan sus personajes. La labor de Manolita Villanova se destaca con caracteres simpatiquísimos, así como también merece señalarse la actuación de Elsa Alarcón y Laura Palacios. Entre los actores, debemos citar en primer término a Esteban Villanova, el gracioso actor cómico, que hace de su "Tío Diego" un rol interesantísimo y justamente plausible.

"El tío Diego" se repetirá en la vermouth de hoy. La función de la noche está dedicada al estreno de la obra de Alberto Novión: "El doctor Carricoche", obra en la que el popular autor de "El Gringo Baratieri" hace un verdadero derroche de buen humor. Esta obra se presta, especialmente, al lucimiento de Villanova, con lo que ya puede descontarse su seguro éxito.

"La hora tonta" y "La diosa del placer"

HOY EN EL SANTIAGO

La compañía de revistas del Santiago, ha logrado un nuevo triunfo con la presentación e interpretación del maestro Alonso, titulada: "La hora tonta" o "La cárcel del amor". Los autores del libreto, señores Mendizabal y Loygorri han estado muy acertados en la elección de la trama, pues presentan numeros originales que interesan en todo momento, explotando la "hora tonta" que tienen todas las mujeres para creer las mentiras de sus admiradores masculinos. Como se ve, el tema se presta para desarrollar escenas interesantes y de mucha gracia y, felizmente, los autores de la letra han estado en esto bastante afortunados. El público habitúe de los atrayentes espectáculos del Santiago ha celebrado con entusiasmo esta nueva pieza del género y acude en número extraordinario a recrearse con la gracia de Montero y los couplets intencionados de Rosario Pacheco, Amalia Montero y Lola Segura. La presentación es admirable y la música puede recomendarse como una de las seleccionadas entre todas las que adornan la mayoría de las obras conocidas.

"La hora tonta" irá nuevamente en las dos funciones de hoy, acompañada de la obra de regia presentación y mucha gracia: "La diosa del placer".

Hoy se estrena "La Mazurka Azul", en el O'Higgins

La incredulidad del público por las referencias entusiastas que hacíamos de la compañía de operetas Cortadellas Gironella, se ha convertido ahora en el más delirante entusiasmo por los buenos espectáculos que presenta dicho conjunto.

La compañía poco a poco se ha ido ganando la confianza del público, no sólo del barrio sino de todo Santiago, que concurre diariamente a solazarse con un espectáculo grato y ameno.

Anoche, "La Duquesa del Bal Tabarín", marcó para todos los artistas uno de los buenos éxitos, mereciendo cada uno de ellos los aplausos más decididos de la concurrencia.

La presencia del maestro Samuel Arce, una de las buenas batutas que hay actualmente en América, le han dado un colorido y un vigor extraordinario a todos los espectáculos.

Hoy la compañía presenta una de las obras más difíciles de montar correctamente: "La Mazurka Azul", de Franz Lehar.

Los roles principales estarán hoy a cargo de Aurora Cortadellas, Carmen Martínez, Augusto Soto, Manuel Gironella y Pedro Ureta.

Coliseo Nacional

DOMENECH REESTRENA "LA VENGANZA DE DON MENDO"

Una de las obras más celebradas del festivo autor español, Pedro Muñoz Seca, es la que Juan Domenech ha escogido para matizar sus programas reestrenándola esta noche en el Coliseo, donde, como se sabe, ha venido haciendo el género de dramas y obras de gran espectáculo. "La venganza de don Mendo", a que nos referimos, con su corte original en que el autor parodia graciosamente el género trágico, es una obra que requiere, tanto como en las más serias del verso, el empleo de intérpretes de positivas facultades, que dominan la recitación y el movimiento escénico y que sean capaces de dar relieve a los diferentes papeles y asimilar las situaciones. La compañía de Domenech ha logrado esto, pues se recordará que en el Teatro Santiago hizo largo cartel con esta obra, alcanzando a representarla, según nuestros recuerdos, alrededor de unas cuarenta veces. Los primeros artistas del elenco, comenzando por Juan Domenech hacen en ella un trabajo bien discreto que el público les ha premiado con aplausos. Se trata, pues, de un programa de manifiesta atracción, que llevará esta noche todavías más público al coliseo.

—Mañana habrá una representación única en la temporada, del drama de Dicenta: "Juan José".

—El Lunes, sin falta, ha de llevarse a efecto el anunciado estreno de la obra histórica y de grandes conjuntos: "Napoleón", empleándose decoraciones de Rovescalli y de Milán y vestuario auténtico de la Casa Gallaund de París.

RAULI
PARA PISO, 1x4 1|2 MACH. A $ 1.00 c|u. SE REALIZA
BARRACA Y FABRICA
"LA REPUBLICA"
DOMEYKO 2354
D—5

VIÑA SAN CARLOS
JOSE LUIS COO
Monjitas 561.—Casilla 3515. — Teléfono 1969

Desde el 1.o de Enero el precio de los vinos tintos será el siguiente:

	Cajón
Pinot	$ 35.—
Especial	40.—
Pinot reservado	50.—
Reservado	60.—
Gran vino	70.—

Vinos navegados

	Cajón
Gran vino 1907	$ 120.—
Pinot Rdo. 1909	120.—
Especial 1909	100.—

Para los blancos regirán los mismos precios actuales.

	Cajón
Escogido	$ 45.—
Especial	50.—
Reservado	70.—
Gran vino	90.—

Coñac de 18 años: $ 150 cajón.
D—5

MUSICA

A LAS 6 DE LA TARDE EN EL TEATRO VICTORIA EL GRAN CONCIERTO DE AMERICO TRITINI

Actuación del maestro Juan Casanova Vicuña. — Ejecución del dúo de "Thais", último acto, por los distinguidos artistas Martha Balmaceda (soprano) y el barítono señor Alfonso Balmaceda Valdés.

Pocas veces hemos visto un programa más completo y más novedoso que el que nos presenta hoy Américo Tritini en su gran concierto, en el Teatro Victoria, a las 6 de la tarde.

En primer lugar se destaca el concietro de Bortkiewicz, músico eslavo de un talento formidable, artista que dedica su composición a darle importancia a la parte planística, y en la que actuará como solista Américo Tritini.

Américo Tritini

Moussorgsky, el famoso animador de la música moderna tiene el primer lugar en el programa, con su famoso concierto, "Una noche sobre el Monte Chauve", obra compleja, llena de dificultades, un bello poema inspirado en un tema satánico como lo es la celebración de la famosa Misa Negra, que nos narra Huymanns, en su gran novela "Allá lejos". El poema tiene como fuerza de inspiración la famosa "Noche del Sabat", un homenaje a Satanás, un himno a la perversión y al sacrilegio que después es un cántico al Cielo, a Dios, cuando las luces del alba destierran a todos los demonios y la campana de la aldea se deja sentir, suave y bella, como una caricia.

Lidow, músico eslavo también tiene en este programa una admirable presentación. Es el Scherzo Kikimora, obra en la que se ofrece el triste símbolo del mal.

Un hecho exquisito y lleno de atracción es la ejecución del poema de Humberto Allende "La décima tonada", obra que es todo una revelación del genio de nuestro distinguido compositor nacional. En esta obra vemos lo que es el talento de observación y de estudio.

Un detalle que interesa y que merece un aplauso es la actuación de la distinguida soprano chilena señorita Marta Balmaceda Valdés, quien, acompañada del aplaudido barítono Alfonso Balmaceda Valdés, ejecutará el dúo del último acto de "Thais", a grande orquesta. También cantará el señor Balmaceda la romanza de "Zazá", de Leoncavallo.

Este aspecto lírico del concierto será dirigido por el maestro señor Claudio Carlini.

Como se sabe, la orquesta será dirigida por el aplaudido y talentoso maestro Juan Casanova Vicuña, una de nuestras más valiosa realidades musicales.

Damos a continuación el programa completo:

Primera parte

1. Moussorgski.—"Une nuit sur le mont chauve". Poema sinfónico. Orquesta. (1.a ejecución en Chile).
2. Leoncavallo.—(Zazá piccola Zingara). Señor Raúl A. Balmaceda ((barítono). Con acompañamiento de orquesta. Director maestro: Claudio Carlini.
3. Serge Bortkiewicz.—Gran concierto para piano op. 16 con acompañamiento de grande orquesta.

Primera parte: Lento. Allegro deciso. Meno-mosso-vivace. Allegro maestoso.

Segunda parte: Andante Sostenuto. Maestoso. Grandioso e solemne-andante sostenuto.

Tercera parte: Molto vivace e con brío-poco sostenuto-poco meno allegro. Presto. Largo assai. Andante doloroso poco allegro-poco sostenuto. Tempo I. Presto. Solista: Américo Tritini.

Segunda parte

4. Liadow.—Kikimora "Scherzo", sacado de un cuento popular ruso. Orquesta. (1.a ejecución en Chile).
5. Massenett.—"Thais", dúo final del 3.er acto. Señorita Marta Balmaceda Valdés (soprano). Señor Raúl A. Balmaceda Valdés (barítono). Con acompañamiento de orquesta. Director: maestro Claudio Carlini.
6. H. Allende.—Décima tonada para grande orquesta. (1.a ejecución en Chile).
7. Tschaikowsky.—Marcha eslava. Orquesta. (1.a ejecución en Chile).

CIRCULARES DE FIN DE AÑO
nuestro Departamento
RONEO
le confeccionará todas sus circulares en condiciones irreprochables y económicas.

Las circulares salidas del DUPLICADOR RONEO no se diferencian en nada de una carta escrita en máquina UNDERWOOD.

Pida hoy mismo precio.

CASA DAVIS. —:—SAN ANTONIO 527-41.

Circo Jockey Club

SU PROXIMO ESTRENO

El estreno del inmenso conjunto que la Empresa Pellegrini Razzo ha contratado en Buenos Aires, se efectuará impostergablemente el Viernes próximo, en la pista construída especialmente en Alameda y Cienfuegos.

Entre los números absolutamente nuevos para el público de la capital que se presentarán, se destacan los acróbatas norteamericanos, los Osnato, en que figuran tres chicas atléticas; la troupe de bai rusos Balesfky, los de la Raza, equilibristas y concertistas en guitarra; las Águilas humanas y los reyes del aire, acróbatas sensacionales del espacio y el clown argentino Tot

Un acto de humorismo fino, dedicado a las familias, estará a cargo de Job Caviers, machichista y monologuista.

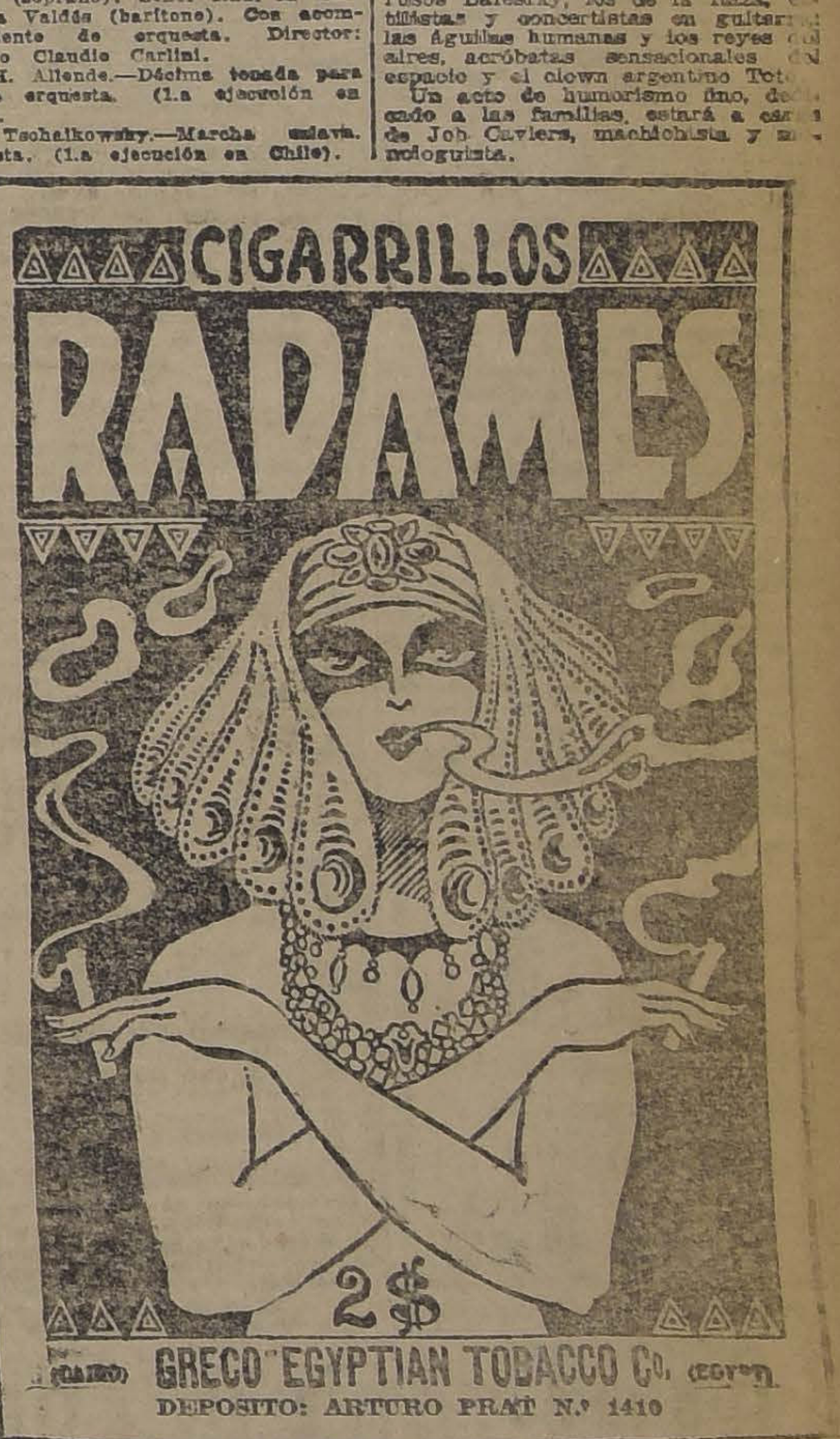

CIGARRILLOS
RADAMES
2$
(CAIRO) GRECO EGYPTIAN TOBACCO Co. (EGYPT)
DEPOSITO: ARTURO PRAT N.º 1410

NOTICIAS CINEMATOGRAFICAS

HOY VA EN EL SETIEMBRE: "INOCENCIA" POR MARY PHILBIN

Mary Philbin, joven y bella artista que se consagró como estrella de primera magnitud con "Los amores de un príncipe" y que valorizó su estilo de trabajo con "La bailarina del Teatro Gaiety", se presenta ahora en un trabajo reciamente dramático.

"La inocencia o la pecadora" y "La inocente", es una obra de intensa actualidad y donde se pone de manifiesto el peligro de las grandes ciudades para las niñas que van ilusionadas en busca de mayores espectativas en la vida.

Mary Philbin, que a su juventud pletórica une su hermosura única, hace en esta cinta un trabajo que la cataloga entre las primeras intérpretes del cine yanqui. Son sus colaboradores, el aplaudido galán Pat O'Malley y el bufo más personal del cine, Charles Murray, el celebrado Cara de Pastel de las Mack Sennet.

Además de esta cinta, trabajará hoy la gentil Odette Florelle, la aplaudida canconista que tanto éxitos ha conseguido en esta temporada.

SPLENDID THEATRE

"Un ciudadano más", por Jack Holt y la cómica: "El pato de arroz".—En la especial, a las 6.30 P. M., y en la segunda sección de la noche, a las 10.30 P. M., estrenará el Splendid un interesante programa cinematográfico compuesto por un drama y por una cinta cómica. La obra de fondo es la notable producción Paramount, titulada: "Un ciudadano más", conmovedor y bellísimo poema pasional, argumento de escenas de la vida real, de gran variedad en sus escenas desarrolladas en Nueva York, y pres

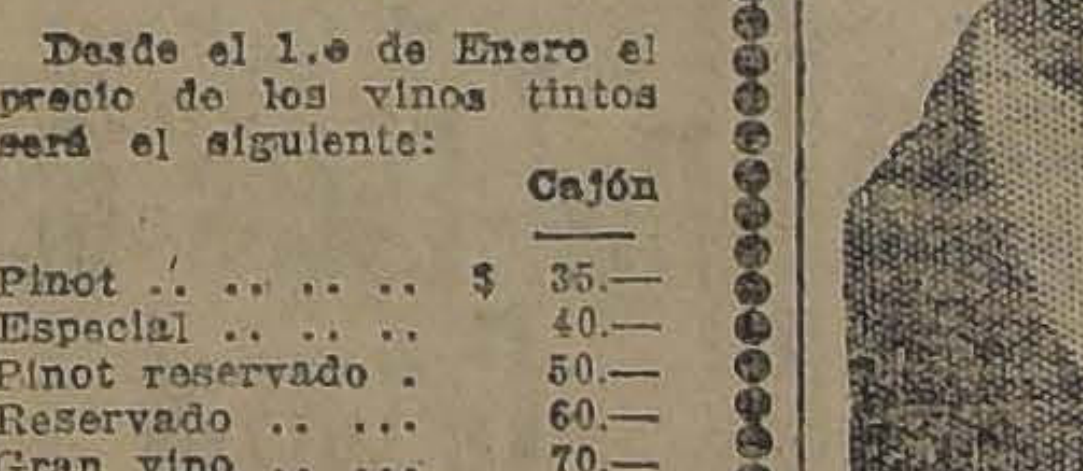

Hoy y mañana, últimos días de la realización de carteras para señoras.
Maletería "El Faro"
ESTADO 74

"PHILIPS"
En todos los tipos estas lamparillas son las de mayor aceptación.
POR SU LUZ BLANCA Y PURA, SU RESISTENCIA Y ECONOMIA
En venta en todas las casas del ramo.
—IMPORTADORES:—
MORRISON & Co. - SANTIAGO

SETIEMBRE: HOY

Vermouth y noche
Platea $ 3.—

ODETTE FLORELL

cantará 5 preciosas canciones con 5 preciosos trajes

Cine: MARY PHILBIN en "INOCENCIA"

BRASIL: HOY

Vermouth y noche—Platea $ 2

MAM'ZELLE NITOUCHE

ESMERALDA

Hoy: Platea $ 1.50

HUERFANAS DE LA TEMPESTAD

O'HIGGINS

SAN PABLO ESQUINA DE CUMMING

Cía. de Operetas Gironella-Cortadellas

Hoy, a las 9.20
Platea $ 3

LA MAZURCA AZUL

Estreno en la temporada

Quiso ser joven y bella para seducir al hombre amado
¡Ansió repetir el milagro de Fausto aún cuando tuviera que sacrificar su alma

Fca. BERTINI

en La Mujer y el Diablo

MARTES: SETIEMBRE Y ESMERALDA

IMPERIO

CHILEAN CINEMA CORPORATION

HOY: 6.30 y 9.40

DOBLE ESPECTACULO

Estreno de uno de los dramas más típicos y emocionantes de la vida del Oeste americano

La MUJER FATAL

interpretado por FRANKLIN FARNUM, AL HART y GENEVIEVE BERT. Además—extra programa—reprise de la SEGUNDA PELICULA DE FIGURAS EN RELIEVE, para ser vista con anteojos especiales:

LA TERCERA DIMENSION

MAÑANA
Reaparición del simpático jinete

TOM MIX

en el nuevo estreno de aventuras marca FOX
LA MANO DEL AMO

6.30 — DOMINGO — 9.40

STELLA TAYLOR, MARGUERITTE DE LA MOTTE, JOHN BOWERS y DAVID BUTLER en el fino estreno de lujo de la Metro-Screen Classics-1824

"DESEO"

MIERCOLES PROXIMO

GRANDIOSO ACONTECIMIENTO DE ALTO ARTE EN CELEBRACION DE NUESTRO DIA DE MODA

SUPER - SELZNICK

DESNUDOS ARTISTICOS

POSADOS POR LA ACTRIZ DE FORMAS ESTATUARIAS

CORINA GRIFFITH

En la maravillosa película de alta inspiración DEBIDAMENTE APROBADA POR LA CENSURA MUNICIPAL

EL AMOR QUE APELA A DIOS

con la valiosa interpretación de las siguientes estrellas.

ELLIOT DEXTER, CONWAY TEARLE, MISS DUPONT, BRYANT WASHBURN, DORIS MAY, HOBART BOSWORTH, PHILLIPS HARVEY y LILIAN LAWRENCE.

tadas con la admirable técnica que caracteriza a las vistas salidas de los talleres de la Paramount. Interpretan esta vista, el varonil gran actor Jack Holt, célebre favorito del mundo femenino, secundado por el genial actor dramático americano Jorge Beban, por el popular Raymond Hatton y por la linda e inteligente Marcia Manon.

Además en ambas funciones se estrena la divertidísima cóómica: "Snappy", "El pato de arroz", obra que forzosamente ha de mantener al espectador en hilaridad durante media hora.

En la selecta, a las 5 P. M., y primera de la noche, a las 9.30 P. M., se reestrena una de las más lindas producciones del año, el conmovedor drama de amor y obra maestra de la Paramount, titulada: "El compañero de celda". Thomas Meighan, actor, interpreta la obra.

"MAM' ZELLE NITOUCHE" VA HOY EN EL BRASIL Y O'HIGGINS

La graciosa pochade que protagoniza Leda Gys, ha logrado uno de los éxito más clamorosos que se recuerdan en el cine picaresco. Las diversas exhibiciones que se han hecho han provocado el más grande de los entusiasmos, especialmente en las escenas de fina ironía de que está llena toda la obra.

Hoy 'Mam' Zelle Nitouche", que a sus muchos atractivos, agrega el de la música de la obra sincronizada por el maestro Roberto Retes, se exhibirá nuevamente en la tarde y en la noche en el Brasil y en la tarde solamente en el O'Higgins.

—El Martes estrena en estos teatros de "El derecho a la felicidad" de Doorothy Phillip.

"LAS HUERFANAS DE LA TEMPESTAD" VAN HOY EN EL ESMERALDA

La más confortable y hermosa sala de espectáculos de Chile, presenta hoy en sus dos funciones una cinta de valores extraordinarios, tanto en lo que respecta a su ideología como a los intérpretes.

"Las huérfanas de la tempestad", una de las más grandes creaciones de David W. Griffith y en el que su enorme potencialidad creadora se pone una vez más en relieve, es la cinta que se exhibe hoy.

"Las huérfanas de la tempestad", es la renovación de las condiciones de este super hombre del cine, que esta vez, como siempre ha tenido el acierto y el talento de escoger como intérpretes a dos de las más grandes estrellas del cine, las hermanas Dorothy y Lilian Gish.

FRANKLIN

Hoy estrena la gran producción "Dorothy Vernon" por Mary Pickford.— Un nuevo y merecido triunfo han obtenido Los Artistas Unidos con su gran exponente de arte cinematográfico "Dorothy Vernon", en la que actúa la gran actriz de fama mundial, Mary Pickford, y cuyo argumento sacado de la célebre novela de Charles Major, ha sido dirigido por el famoso Marshall Neilan.

Asistimos a la historia más representantiva de aquellos tiempos encarnada la protagonización en Mary Pickford, la bella actriz única en su género y la que da vida a un personaje que pinta gráficamente el carácter de la época.

TEATRO DIECIOCHO

Hoy, a las 6.30, beneficio de la Parroquia de San Crescente.— Hoy a las 6.30 P. M. se efectuará una extraordinaria velada a beneficio de las obras que sostiene la Parroquia de San Crescente. El programa anuncia el estreno de un gran drama de aventuras, amor, risas, una novela de gran emoción, salpicada de notas de buen humor. La obra del First National Atraction, titulada: "El genial entrometido" o "El travieso Penrod", creación del conocido actor infantil Canillitas, Wesley Barry.

TEATRO MUNDIAL

Perla White en "La hija del fuego". —Por última vez en Santiago exhibe este concurrido teatro de la Plaza Almagro en sus dos funciones de especial y noche de hoy, la super extraordinaria obra de desmandibulante risa, escenas de una grandiosidad única, formidables luchas y sensacionalísimas aventuras.

TEATRO COLON

"El jilguerillo de París". — Este concurrido Teatro de la Plaza Ecuador presenta a sus distinguidas habitués, en sus dos funciones de moda de hoy, un lujosísimo y emocionante poema de amor y dolor.

TEATRO DELICIAS

Bill Sullivan en la segunda función de "Las aventuras de un hípico", Pirulita en "Pobre niña". —El intenso drama de aventuras "Por orden del Rey", Buddy Messinger en "El maestro de escuela" y la humoranada cómica "El colmo de un engaño". Este es el programa que presenta este Teatro de San Alfonso esquina de Alameda en sus dos funciones de especial 6.15 y noche 9.30 de hoy estos cinco colosales estrenos forman el conjunto más sensacional, emocionante, risible y subyugante que pueda exigir el espectador más exigente.

AVENIDA MATTA

"Las águilas del dólar". — Tanto en la tarde como en la noche se exhibirá en este Teatro una obra de lujo "Las águilas del dollar", producción del famoso director Thomas Hince, recientemente fallecido y cuyas obras perdurarán en las películas monumentales que produjo.

IRIS

Segunda de "Vidocq".—Hoy estrena este Teatro en las funciones de tarde y noche la segunda función de la super serial francesa gemela de "Las dos niñas de París" y "Parisette", titulada "Vidocq el policía secreto de París", interpretada por René Navarre.

TEATRO POLITEAMA

"Dorothy Vernon" por Mary Pickford.—Una obra de Mary Pickford se estrena hoy en el Politeama: "Dorothy Vernon", del Castillo de Haddon es un film de l. época medioeval. Es un emocionante episodio en el Reinado de Isabel de Inglaterra, en su rivalidad con la infortunada Reina de Escocia, María Stuardo. En aquellos tiempos los hombres afortunados disponían de la hacienda y vida de sus vasallos.

TEATRO ELECTRA

"La tragedia del Korosko".—Presenta en especial y noche la espléndida producción inglesa filmada íntegramente en el misterioso y enigmático Egipto y adaptada de una célebre novela del más popular autor de Inglaterra, Sir Arthur Conan Doyle. Interpretan Wanda Hawley, Nigel Barrio y otros tan conocidos como éstos.

SALA IMPERIO

El doble espectáculo de hoy: se estrena "La Mujer Fatal", por Franklin Farnum y se repite "La tercera dimensión en el Cine". — Es de manifiesta atracción y de novedad el doble espectáculo que para las funciones de hoy anuncian los carteles de la Sala Imperio. En primer lugar se cuenta con un estreno, "La mujer fatal", cuya interpretación está a cargo de Franklin Farnum, de Al Hart y de Genevieve Bert en los roles básicos, y que es el drama más típico de la accidentada vida del Oeste Americano, tan fecunda en aventuras y tan pintoresca en costumbres y en caracteres originales de sus gentes. Se analiza en esta obra uno de los muchos y frecuentes casos en que el espíritu supersticioso de las gentes de la región, heredado directamente de los indios y mantenido en su contacto con ellos, llega hasta el extremo de atribuir a una mujer joven, bonita y buena, cualidades de maleficio para quienes se le acercan y principalmente para los que osan hablarle de amor, hasta que el momento llega en que un hombre atrevido y despreocupado hace frente a los imaginarios peligros, los que se tornan entonces reales a causa de la envidia de quienes no tuvieron valor para afrontar la situación. La intriga novedosa, emocionante y nutrida del sabor de la aventura, mantiene al espectador en constante interés a través de seis actos de que se compone el drama, muy bien interpretado, por lo demás, por cada uno de los artistas que indicamos. Con esta película, que ya significa una buena atracción, ha de repetirse, extra-programa la exhibición de la segunda cinta traída a Chile perteneciente al curioso invento del profesor Ivens, "La tercera dimensión en el cine", donde, según hemos dicho ya, se descubre un visible perfeccionamiento en la aplicación de la doble fotografía y sobre todo en el relieve de las figuras y su avance hasta el espectador, fenómeno óptico que, como en la ocasión pasada, se percibe por el empleo de anteojos de colores, que la empresa facilita a la entrada del teatro.

AHAMBRA Y VICTORIA

"La penúltima función de Vidocq" —En las funciones que estos cines ofrecerán hoy ha de exhibirse la parte cuarta y penúltima de la apasionante novela policial, adaptada de la obra de Arthur Bernède, "Vidocq, el policía secreto de París", que el público ha venido siguiendo con manifiesto interés por el carácter extraordinario de atracción y de seducción que contiene su trama. La acción de este vasto drama se acerca ya a su desenlace; los capítulos de hoy están destinados a preparar la disposición de los hechos en tal sentido, marcando nuevas intrigas y nuevas astucias ingeniosas de Vidocq para conseguir averiguar el paradero de sus hijos y la prisión de la temible banda de malheçhores que tanto dió que hacer a los funcionarios de Napoleón y luego de Luis XVIII. Como de costumbre, la actuación de René Navarre contribuye con sus frecuentes transformaciones, con su elegancia de maneras y su gran asimilación del rol a interesar más al espectador.

IMPERIAL

Perla White. — El espectáculo que hoy ofrecerá este teatro en cada una de sus dos funciones está compuesto por la exhibición de una película que, en la oportunidad de su estreno fué calurosamente elogiada por el público, no sólo por ser una magnífica obra de la Fox, y por estar interpretada por Perla White, sino por la novedad de su argumento, tan original, como emocionante o como humorístico en muchos momentos, y también por el acopio de detalles de mise en scene, que raramente se ven reunidos en una misma película. Esta obra es "La hija del fuego", que ha renovado desde hace unos días su cartel en Santiago, ofreciéndose en sus exhibiciones últimas antes de ser enviada fuera del país. El Imperial la repetirá hoy por última vez.

SALON OLYMPIA

Estrena una comedia de gran lujo: "Hombros de Mujer". — Irene Castle, el árbitro de las elegancias femeninas en el vasto mundo de las actrices y al propio tiempo una de las más bellas y distinguidas de la escena americana, encarna el personajt protagonista en la hermosa comedia de lujo que la aristocrática sala del Olympia, ha de exhibir en sus reuniones sociales de hoy. Esta comedia se titula: "Hombros de mujer", y está destinada a demostrar lo que vale su abnegación, no vacila en los mayores sacrificios.

REPUBLICA

"Dorothy Vernon". — En las funciones de hoy estrenará esta elegante Sala la última y más grandiosa producción de "Los 4 Grandes", el admirable fotodrama "Dorothy Vernon", por Mary Pickford. Su argumento es un episodio romántico de la época de Isabel de Inglaterra, la famosa reina que ordenó la ejecución de la linda y gentil María Stuardo, y en cuyo reinado se cometieron las más grandes arbitrariedades, y también las más grandiosas obras de adelanto y de cultura.

Se asiste a la historia más representativa de aquellos tiempos, encarnada la protagonización en Mary Pickford.

ODEON

"Heroína de amor", de Lillian Gish. —En las funciones de hoy irá el reestreno de una de las mejores producciones de la admirable actriz Lillian Gish, la delicada y emotiva intérprete de "La Monjita" Nos referimos a "Heroína de amor". Delicada película que narra una historia todo sentimiento y ternura. Actúan en la interpretación el gran actor Richard Barthlemess y la encantadora Claryne Seymour. Completará este programa la gracios a cómica Cristie: "Bésame, Carolina". Creación de Boyby Vernon y una docena de vaporosas chicas atléticas.

NOVEDADES

"Vidocq" o "El policía de París". Tercera Función. — En las funciones de hoy de este teatro, se estrena a tercera función de la novela cinematográfica, editada por Pathé París, titulada: "Vidocq" o "El policía de París", con los episodios, .o El hombre del dominó viejo y 6.o En la boca del lobo.

AVENIDA

"Cazando hombres".—Se estrena: la novela titulada "Cazando hombres", romance de aventuras desarrollado en el famoso Oeste norteamericano.

La interpretación corre a cargo de William Duncan.

PROXIMOS ESTRENOS

"El vino y las mujeres".—En pocos días más estrenará la Universal una película joya con el título que encabeza estas líneas. Por datos que hemos podido obtener se trata de una obra de estilo completamente nuevo, completamente original: es una película que al mismo tiempo de ser en su fondo un drama de fuerza y de argumento, reune condiciones de atracción especiales por desarrollarse muchas de sus escenas en los más famosos cabarets de la gran metrópoli norteamericana.

Fiestas suntuosísimas, bailes a gran orquesta, salones profusamente adornados, las más regias toilettes: todo aparece en las primeras partes de la obra que tiene lugar en las residencias de las más encumbradas familias de la sociedad yanqui.

Más adelante la acción toma otro giro completamente distinto y entonces tenemos ocasión de ver desfilar los característicos personajes de los cafées y de los sitios de distracciones más famosos de Estados Unidos.

"El derecho a la felicidad", por Dorothy Phillips.—El Martes se estrenará en el Brasil y el O'Higgins una extraordinaria producción Jewel-Universal basada en episodios de los primeros tiempos de la revolución bolchevique, Dorothy Phillips es la protagonista y hace un doble rol: el de niña de sociedad rodeada de todos los halagos y comodidades en Nueva York, y de mujer bolchevique que enemiga de todo lo establecido y con el corazón lleno de odio hacia la sociedad. Sin embargo, ambas eran hermanas.

La Bertini en "La mujer y el diablo" —El suceso pasional de la temporada será el estreno de la super producción de lujo fastuoso, amor y emoción, titulado "La mujer y el diablo", la más exquisita creación de Francisca Bertini. El ansia infinita de eterna juventud, que ha sido siempre el anhelo supremo de la humanidad, es el tema en que está inspirada esta regia producción de arte.

La heroína es una dama que hace un pacto con el demonio para volver a la juventud, y con ella, volver al buen camino a un joven pariente suyo que vive una alocada vida de diversiones.

El milagro se realiza: sus cabellos vuelven a ser negros y sedosos, tersa su frente, seductor su rostro; pero quiso el destino que un amor tan inmenso como nunca lo había tenido, llenara su alma en el breve espacio de tiempo con que contaría con juventud.

"EL DEMONIO DE LAS MUJERES". UNA OBRA PARAMOUNT QUE CAUSARA SENSACION

Un suceso que dejará imborrables recuerdos entre el público en general, pues pocas serán las personas que se resistan a perder su visión, será el estreno del próximo Martes del Splendid, titulado: "El demonio de las mujeres", producción del célebre director George Fitzmaurice, y argumento de la célebre escritora norteamericana Guida Bergere, basado en la vida de aquellos y aquellas que hacen de la existencia un carnaval de placer y extravagancia, que van de emoción en emoción en insensata danza de locura. Una historia que es magníficamente viva, y puesta en escena con increíble esplendor, está dedicada a las aristocracias depravadas, que creer que el poseer millones da derecho a llevar una vida de

"El demonio de las mujeres" ha sido editada por la prestigiosa primera manufactura cinematográfica del mundo, la Paramount, casa que alcanza con ella actualmente un formidable éxito en los cinematógrafos de Nueva York, y a para el interés supremo de su escabroso argumento une el hecho de ser presentada con derroches de fabuloso lujo, luciendo sus protagonistas toilettes de todas clases confeccionadas expresamente por los célebres modistos franceses Lwis y para esta película, entre ellas llamarán poderosamente la atención los modelos de regias batas y "déshabillés" que aparecen en la película.

"El demonio de las mujeres" estrenada por el Splendid en las funciones del próximo Martes.

PROGRAMAS DE HOY

SETIEMBRE.—Tarde y noche: "Inocencia", por Mary Philbin y Odette Florelle.

BRASIL. —"Mam' Zelle Nitouche" por Leda Gys (tarde y noche).

O'HIGGINS. —Tarde, "Mam' Zelle Nitouche"; noche, Compañía Cortadella-Gironella, "La Mazurka Azul".

ESMERALDA.—Tarde y noche: "Las huérfanas de la tempestad", producción de Griffith, por las hermanas Gish.

SPLENDID.—Hoy, 6.30 y 10.30 nos: "Un ciudadano más", por Jack Holt, Jorge Beban y Marcia Manon y la cómica "El pato de arroz". 5 y 9.30: "El compañero de celda", por Thomas Meighan.

IMPERIO.—Tarde y noche, doble espectáculo: "La mujer fatal", por Franklin Farnum y "La tercera dimensión en el cine".

COLISEO NACIONAL.—Noche: "La venganza de don Mendo", de Muñoz Seca. Exito de Domenech.

AVENIDA.—Tarde y noche: "Cazando hombres".

ALHAMBRA Y VICTORIA.—Se la cuarta función de "Vidocq", el policía secreto de París.

IMPERIAL.—"La hija del fuego", por Perla White. Ultima exhibición en Santiago.

OLYMPIA.—"Hombros de mujer", estreno de lujo por Irene Castle.

REPUBLICA. — (Avenida República). Hoy, especial y noche: "Dorothy Vernon" por Mary Pickford.

ODEON.—A. Barroso 768). — Especial y noche: "Heroína de amor", por Lillian Gish y "Bésame, Carolina", por Chicas Atléticas.

LIGA DEL TRABAJO.—Hoy, especial "Sangre de boxeador".

EXCELSIOR.—Noche, a las 9.30, "La Monjita", por Lillian Gish.

ATENAS.—Especial, 6.30. Noche 9.30 "Agua de vertiente", de Acevedo Hernández.

PROVIDENCIA. — Noche, a las Beneficio a los Veteranos del 79.

NOVEDADES.—Hoy, especial y noche: "Vidocq", tercera función".

MUNDIAL. — Especial y noche, Perla White, en "La hija del fuego".

COLON.—Especial y noche: "El jilguerillo de París".

DELICIAS.—Especial y noche, segunda función de "Las aventuras de un hípico", Pirulita en "Pobre niña", "Por orden del Rey", "El maestro de escuela", "El colmo de un engaño".

FERROVIARIO.—Hoy, especial y noche: "Una mujer de París", argumento de Charles Chaplin, por Edna Purviance.

ELECTRA.—Catedral, esquina Sotomayor. Especial y noche: "La tragedia del Korosko", por Wanda Hawley y Nigel Barrie.

POLITEAMA.—Especial y noche: "Dorothy Vernon", por Mary Pickford.

SALA ORIENTE.—Hoy, especial y noche, estreno de "Agua de vertiente".

IRIS.—"Vidocq", "El policía de París" segunda función.

MINERVA.—"Violetas Imperiales", por Raquel Meller.

AVENIDA

HOY — 6.30 — 9.30

La fenomenal novela de amor y aventuras:

CAZANDO HOMBRES

Creación de

WILLIAM DUNCAN

Mañana: DOROTHY VERNON, por Mary Pickford.
Domingo: LA MONJITA — Platea, $ 2.

COLISEO NACIONAL

Compañía de Dramas y Gran Espectáculo Juan Domenech

HOY — JUEVES — HOY

Gran suceso. La graciosísima comedia de Muñoz Seca:

La Venganza de Don Mendo

El éxito de este año será
NAPOLEON, EL LUNES

Mañana:
JUAN JOSE

TEATRO SANTIAGO

EMPRESA ERNESTO BOUQUET
COMPAÑIA DE REVISTAS MESUTTI

Hoy Viernes 5 de Diciembre. Hoy
Vermouth, a las 6.15.— Noche, a las 9.15.— Sensacional éxito cómico:

"LA DIOSA DEL PLACER"

El mayor triunfo de risa:

"LA HORA TONTA" o "LA CARCEL DEL AMOR"

Mañana: Estreno nacional: "BATACLAN, LA JUNTA COMPANY".

TEATRO LA COMEDIA

EMPRESA ERNESTO BOUQUET
COMPAÑIA COMICA ARGENTINA VILLANOVA

Hoy Viernes 5 de Diciembre. Hoy
Vermouth, a las 6.15.— Gran éxito:

"EL TIO DIEGO"

Noche, a las 9.15.— Sensacional estreno:

"EL DOCTOR CARRICOCHE"

En breve "La Machona" y "La trifulca del tercer piso".

CON

$ 3

tendrá Ud.

3 horas de placer

asistiendo al

O'HIGGINS

el nuevo teatro de $ 1.000.000, donde actúa la

Compañía de Operetas
GIRONELLA-CORTADELLAS

HOY: Noche, a las 9.20

LA MAZURKA AZUL

Localidades en venta en la
CONFITERIA OLYMPIA

Martes
Amame, Alfredo

Teatro Victoria

Empresa Ansaldo Limitada
Gran Compañía Cómico Lírica Española

Amadeo Vives

HOY — VIERNES — HOY
Vermouth, a las 6 P. M.

Concierto Tritini

Noche, a las 9.30 P. M.
Grandioso estreno de la hermosa obra del maestro Vives.

Don Lucas del Cigarral

En breve
EL DUQUESITO

RODRIGONES

DOMEYKO 2354
PARA VIÑAS
BARRACA Y FABRICA
"LA REPUBLICA"

ASIA

BENGURIA

Su cabellera puede ser tan hermosa como usted lo desee, usando el ESPECIFICO BOLIVIANO BENGURIA. Consulte hoy mismo en

Dr. RAFAEL BENGURIA B.

MONEDA 875. — CASILLA 2426. — SANTIAGO

CINES

Alhambre y Victoria

Chilean Cinema Corp.

HOY: Tarde y Noche

Ante el desenlace de la excitante novela policial

VIDOCQ
El Policia Secreto de Paris

Estreno de la 4.a y penúltima función.

MAÑANA

Acontecimiento Super-Fox

El Hijo Pródigo

la preciosa cinta gemela de

"Honrarás a tu Madre"

por Mary Carr

Excelsior

LA MONJITA

Especial y Noche
PLATEA: $ 3.00

ATENAS

Agua de Vertiente

ESPECIAL 6.30
NOCHE 9.30
PLATEA: $ 2.00

A y llegaron a Santiago los aviones comerciales Junk

EL CAPITAN DOPRUD, JEFE DE LA MISION COMERCIAL, HABLA PARA "LA NACION". — DETALLES DEL VIAJE BUENOS AIRES - SANTIAGO.—EL PERIODISTA Y ESCRITOR ARGENTINO Sr. CIRO TORRES LOPEZ, HA VENIDO CON LOS AVIADORES. — IMPRESIONES DEL DISTINGUIDO VISITANTE.

LAS ACTIVIDADES JUNKERS EN EL MUNDO. — EN 1923 SE HAN RECORRIDO 1 MILLON 250 MIL KILOMETROS CON 27 MIL PASAJEROS, SIN NINGUN ACCIDENTE. SUS PROPOSITOS SERIAN ESTABLECER LINEAS COMERCIALES EN CHILE.

SE CONSTRUIRA UN JUNKERS MONSTRUO CON CAPACIDAD PARA 50 PASAJEROS Y CAPAZ DE HACER EL VIAJE DE BUENOS AIRES A EUROPA EN 30 HORAS

MENSAJES ARGENTINOS PARA "LA NACION"

Ayer llegaron a Santiago dos aviones: "Junkers", procedente de Buenos Aires, piloteados por los aviadores Neunhofen y Kneer y al mando del aviador señor Christian Doxrud.

Llegó como pasajero el periodista argentino señor Ciro Torres López.

El viaje de estos aviones tiene finalidades comerciales.

EL VIAJE DESDE BUENOS AIRES

El día 2 del actual salieron los aviadores en viaje directo desde Buenos Aires a Santiago y la primera etapa la realizaron sin el menor contratiempo; pero, desgraciadamente, su anhelo de llegar a Chile el mismo día no pudo realizarse, porque los fuertes vientos reinantes en la cordillera les mantuvieron durante largo tiempo en constante lucha impidiéndoles avanzar y hasta obligarles a regresar al campo de los Tamarindos, en Mendoza, donde se vieron forzados a aterrizar, contra su voluntad, por cierto.

En El Bosque se les esperaba con verdadero interés y se habían hecho los preparativos ese día para recibirles a cualquiera hora de la noche, para lo cual se iluminó el campo de aterrizaje.

Al día siguiente, el 3, los aviadores reanudaron su vuelo desde Mendoza en las primeras horas de la madrugada, pero la cordillera estaba cerrada, gruesas nubes la cubrían y era imposible orientarse ni continuar el viaje en estas condiciones, de modo que una vez más les fué preciso regresar a Los Tamarindos y quedarse allí en espera de una mejor oportunidad. Es de advertir que los pilotos habían sido advertidos ya por los expertos argentinos que contra semejantes elementos naturales no era posible luchar, pero ellos insistieron en no escatimar sus tentativas en la esperanza de lograr el éxito que anhelaban.

Por fin ayer, en la mañana, las noticias recibidas eran favorables, soplaba viento con alguna intensidad, pero confiados en la potencia de las máquinas, emprendieron el vuelo y lograron atravesar la cumbre para venir a tomar tierra en el aeródromo de El Bosque, minutos antes de las 7 de la mañana de ayer, en medio de la entusiasta acogida de nuestros pilotos militares y de los amigos de los viajeros que allí les aguardaban.

EL CAPITAN DOXRUD

El jefe de la misión es el capitán del ejército noruego, don Christian Doxrud.

Desde hace algún tiempo se encuentra en Buenos Aires en calidad de Director General de las Fábricas Junkers de Alemania, con el fin de formar entidades argentinas encargadas de establecer líneas aéreas, bajo fiscalización y subvención del Gobierno nacional, hacia los territorios del Sur y otros puntos que se consideren conveniente en el futuro.

Su misión en la República Argentina obedece a la actividad que hemos indicado, para demostrar las bondades del material Junkers. Para ello se ha preocupado de formar una sociedad argentina para llevar al servicio una línea aérea de Bahía Blanca al Sur, probablemente hasta Tierra del Fuego, y otras, como la de Buenos Aires, al litoral y algunas que se consideren convenientes y oportunas.

Estas líneas serán servidas por aviones Junkers, semejantes a uno de los que acaban de llegar a Chile.

El capitán Doxrud, oficial, como hemos dicho, de la marina noruega, participó en la guerra Europea, debiendo alistarse en la escuadra de su país encargada de vigilar las costas. En 1922, comisionado por el Gobierno, se trasladó a países extranjero a estudiar la organización de las líneas aéreas que empezaban a diseminarse por el mundo entero. En Enero de 1924 llegó a la Argentina con tal misión, permaneciendo hasta el mes de Mayo, en cuyo transcurso pudo comprobar el progreso experimentado por la aeronáutica argentina y el enorme porvenir que brindaba el país a las actividades comerciales, bien organizadas y con una base seria y segura. De regreso a Alemania, se le propuso la dirección de las gestiones que se han anotado.

UN APARATO MONSTRUO

En Europa, nos dijo ayer el Capitán Doxrud, se trabaja activamente para resolver los diversos problemas que plantea la aeronáutica para el transporte de pasajeros, y en esta tarea la fabrica Junckers es la que marcha a la cabeza.

En Alemania los proyectos en este sentido se hallan adelantados, pero no es posible hacer grandes máquinas como es la tendencia de los constructores, debido a que el tratado de Versalles prohibe la fabricación de motores de gran potencia. Pero una vez desaparecida esa causa, que ahora se cree muy fácil una vez que Alemania entre en la Liga de las Naciones, entonces las usinas que yo represento en el país se proponen lanzar una máquina que llamaríamos monstruo por su enorme envergadura y su gran capacidad de transporte.

Este aparato puede llevar cómodamente ubicados en las cabinas dispuestas en el interior de sus grandes alas, 60 pasajeros y equipajes. Marcha accionado por 4 motores de petróleo crudo de 750 HP., que desarrollan en total 3,000 HP dando al aparato una velocidad de 200 kilómetros por hora, y una autonomía de vuelo enorme.

La construcción, indudablemente, se ha hecho a base de metal, no tiene fuselaje alguno, y su timón de altura se halla a proa, semejante a los aparatos de Maurice Farman.

Los motores son Demi-Diesel, y responden a la tendencia de los ingenieros alemanes de hacerlos de consumo económico, y van colocados entre las alas, que tienen 8 metros de espesor.

DE LISBOA A BUENOS AIRES EN 30 HORAS

Estos aparatos serán destinados al tráfico que se proyecta establecer entre Europa y Sur-América, tan pronto como aquellos inconvenientes del tratado de Versalles desaparezcan. Saliendo de Lisboa o Barcelona, por ejemplo, como pensamos, podrá llegarse a Buenos Aires en 30 horas de vuelo, con la cantidad de pasajeros que ya he mencionado

AEROPLANOS Y DIRIGIBLES

Yo pienso—prosigue el capitán Doxrud—que las futuras líneas de transporte de pasajeros serán, en su mayoría, servidas por aeroplanos y no dirigibles, como se habla. Estos últimos, en mi opinión, no están aún en condiciones de aventajar al transporte por aeroplanos, porque no se ha llegado—y les cito el caso más importante—a la solución del gas incombustible a la acción de los rayos. Por ello no creo en el éxito que se asegura para la línea de Sevilla a Buenos Aires.

LOS SERVICIOS AEREOS JUNKERS

El capitán Doxrud nos da algunos datos del desarrollo alcanzado por los servicios aéreos establecidos en Europa por la fábrica Junkers. En el croquis que representa nuestro grabado se marcan con las líneas gruesas las diversas líneas de Junkers, que, como se ve, representan por sí solas, más del doble de las demás juntas. Las líneas intermitentes o espaciadas corresponden también a Junkers, pero están bajo administraciones separadas.

En 1921 se hicieron recorridos de pasajeros por 850 mil kilómetros; en 1922, se recorrieron 586,355 kilómetros; y en 1923 la distancia alcanzó a 1 millón 250 mil kilómetros.

En 1921 se trasportaron 2,360 pasajeros y 11,005 en 1922. Llama la atención que en 1923 se transportaron 21 mil pasajeros sin que hubiera de lamentarse ni el más insignificante accidente.

En máquinas Junkers se ha alcanzado una altura de 6,500 metros

con 8 pasajeros, lo que ha constituído un record.

MENSAJES DE SALUDO

El periodista y escritor argentino señor Ciro Torres López que viaja con los aviadores fué portador de diversos mensajes de saludo:

Uno que se lanzó sobre la ciudad de Santiago durante las evoluciones que los aviadores hicieron antes de aterrizar, dice:

"A CHILE

El pueblo, la prensa y los intelectuales argentinos, por intermedio de uno de sus ciudadanos y escritores, y la "Misión Junkers", en la persona de su Director; saludan con fraternal simpatía y cálido regocijo, al pueblo, gobierno, intelectuales, prensa, aviadores e instituciones de la grande y floreciente República de Chile.

Y al formular los más vivos y cordiales votos por la prosperidad siempre creciente de esta vieja tierra del Arauco, que la gran Cordillera de los Andes enhiesta, y que el enorme Pacífico arrulla con el eco monótono de su eterno sollozo; auguramos para las dos Repúblicas hermanas una unión indisoluble y una común y sólida identidad de altos, pacíficos y generosos destinos!

En el cielo de Santiago de Chile, Diciembre de 1924.— Ciro Torres López.—Chr. Doxrud, Director de la Misión Junkers. — RAID AEREO BUENOS AIRES - SANTIAGO DE CHILE".

MENSAJES A "LA NACION"

El señor Torres López tuvo la atención de hacernos entrega ayer, durante la visita que nos hizo, de los siguientes mensajes dirigidos a "La Nación", que agradecemos debidamente.

"La Razón", de Buenos Aires, saluda cordialmente a su ilustrado colega "La Nación" de Santiago de Chile y le ruega quiera ser intérprete ante el pueblo chileno, de los sentimientos fraternales que animan a los hombres de este diario.

Buenos Aires, 14 de Noviembre de 1924."

"El Director de "La Novela Semanal" y "El Suplemento", envía un cordial saludo — por intermedio del escritor D. Ciro Torres López — al ilustre periodista y director del diario "La Nación" de Santiago de Chile, señor don Eliodoro Yáñez.

Que este mensaje a través de los Andes y en alas de un intrépido impulso, sirva como saludo fraternal de nuestra Empresa a los brillantes cultores del periodismo chileno.

Buenos Aires, 22 de Noviembre de 1924."

CON EL ESCRITOR ARGENTINO

El señor Ciro Torres López nos manifestó su complacencia por la visita que hace a este país.

Han volado ya en otras ocasiones con los pilotos alemanes que nos visitan. Hizo recientemente, en Julio, un viaje de Buenos Aires a Tucumán: ocho horas y 45 minutos de vuelo.

Refiriéndose al reciente vuelo, nos dice que anteayer se elevaron desde Mendoza, y en una hora y media alcanzaron cinco mil metros de altura, pero los nublados les obligaron a devolverse. Ayer, en una hora, alcanzaron 4,500 metros.

Se propone dictar en Santiago algunas conferencias públicas con proyecciones cinematográficas y fotografías de vistas tomadas durante la travesía de los Andes. Son las primeras tomadas de la cordillera desde las alturas. Allí se traducirán gráficamente las frases inspiradas de Belisario Roldán:

"Tengo una cosa aguda que decir a los astros: que ya no son ellos solos los que pueden mirar a los Andes desde arriba".

—Es atrayente la caracterísica que presentan los campos chilenos—nos dijo.—Desde que atravesamos la cordillera lo noté. Aquí los potreros de los fundos aparecen cercados por árboles, álamos: allá, en la Argentina, no: los campos se cierran con alambrado solamente. La perspectiva es atrayente: parece un bosque, inmenso.

Hablando sobre las actividades de la Fábrica Junkers, nos dice:

—En Europa tiene establecidas grandes líneas. La de Spitzberg hasta Teheran es tal vez una de las más importantes.

Bien sabemos que los aviones Junkers tienen dominado el campo de las actividades comerciales. En Colombia está tan desarrollado el servicio, que [illegible] civilización por el aire es [illegible] como [illegible]

Bogotá y el interior, a Medellín, que antes se hacía en cuatro días, se hace hoy en 16 horas. Igual ocurre de Bogotá a la costa. El Ministro de Chile empleó en su último viaje este medio de locomoción.

Los pilotos que nos visitan trajeron alrededor de mil kilos de correspondencia y carga.

—Es increíble, — nos dice el señor Torres — el contingente de progreso que para los pueblos aporta la aviación. En el Chaco argentino se ha abierto una escuela de aeronática y ya se han recibido seis pilotos muy bien preparados. Han establecido líneas regulares entre las diversas localidades, y así las que antes estaban muertas, han despertado ahora rápidamente a las actividades comerciales y al progreso.

En los aviones Junkers se puede viajar con cualquier tiempo, aún con lluvia y tempestad.

Las disposiciones de su construcción le permiten afrontar la lluvia.

A este respecto recordamos que poco antes el capitán Doxrud nos refería que en una ocasión, desde Suecia a Hamburgo, los barcos estaban detenidos por una tempestad, pero los aviones Junkers salieron como de costumbre en su línea regular.

Los dispositivos de las alas son factores importantes también que los ponen a cubierto de muchos accidentes.

—No hay que olvidar a los pilotos que vienen a Chile—nos decía el señor Torres.— Son expertos: han actuado en la gran guerra y han volado sobre Londres en aquellas famosas incursiones. El aviador Kneer tiene el rostro lleno de cicatrices, recuerdo de aquellas jornadas históricas.

PERIODICOS ARGENTINOS

El señor Torres nos hizo entrega de un ejemplar de "La Nación", de fecha 2, dirigido a este diario y de un ejemplar de la revista "Mundial", último número, con igual dedicatoria, atenciones que agradecemos debidamente.

LOS AVIADORES EN SANTIAGO

Los pilotos han sido atendidos en Santiago por los jefes de la casa Folsch, representantes de la fábrica Junkers.

Según nos lo manifestó el capitán Doxrud se propone dar algunas exhibiciones en esta capital, para demostrar la bondad del material.

Es posible también—se nos ha dicho—que hagan una jira al sur'

El objetivo del viaje es, como se sabe, estudiar la mejor manera de llegar al establecimiento de una línea comercial entre la Argentina y Chile, y, posiblemente, al establecimiento de líneas comerciales en este país.

LOS APARATOS JUNKERS

Están depositados en la Escuela de Lo Espejo.

Uno es tipo escuela; el otro es grande, con cabinas para pasajeros.

Un modelo de ellos vimos en las oficinas de los señores Folsch y Compañía, en la calle Agustinas.

Son construídos de aluminio; las alas de 15 metros de largo tienen, entre las dos cubiertas de aluminio, el esqueleto o armadura [illegible] peligrosas, porque no se fragmentan como las armazones de maderas que en muchos casos traspasan las víctimas.

UN VIAJE AL POLO QUE FRACASA

Respecto de un proyecto de travesía al polo en que cupo participación activa al capitán Doxrud, este dice que, en efecto, allá por los años 1913 a 1914 se organizó una expedición bajo sus órdenes, de acuerdo con el explorador Amundsen, pero que después no pudo realizarse debido a la guerra.

Opino que el viaje en aeroplano al polo es posible, pero se requiere para ello aparatos construídos especialmente para los descensos sobre agua y hielo. Lo más difícil es el aterrizaje cerca del polo, ya que es imposible fijar con los instrumentos la ubicación fija del mismo, y el aviador necesita entonces fijar y establecer recién el punto fijo.

LOS PILOTOS ARGENTINOS

Hablando sobre la actuación de los pilotos argentinos en la fiesta aeronáutica realizada hace poco en Palomar, con motivo de la entrega de un avión al Ejército dice el capitán Doxrud que está maravillado de la pericia de sus colegas argentinos, los que no tienen nada que envidiar al aprender de los extranjeros.

Asombra, en verdad, también, el progreso de la aviación militar argentina, máxime cuando es juzgado quien como él, que ha visto surgir allá, por los años que aún se les consideraban "locos de atar", a los que se arriesgaban a surcar los aires en las débiles barquillas aéreas. Prendó junto con Jorge Newbery de quien era amigo íntimo. Vivió mucho tiempo el uno cerca del otro, y por eso al conocer su muerte allá en su patria, un hondo pesar embargó su espíritu. Newbery era uno de esos temples que pocas veces se encuentra dispuesto al sacrificio, con tal de levantar bien alto el prestigio de su país y por eso sucumbió.

Los aviadores en el momento de aterrizar en El Bosque

El capitán Christian Doxrud, de la marina noruega, jefe de la misión aeronáutica junkers, que nos visita

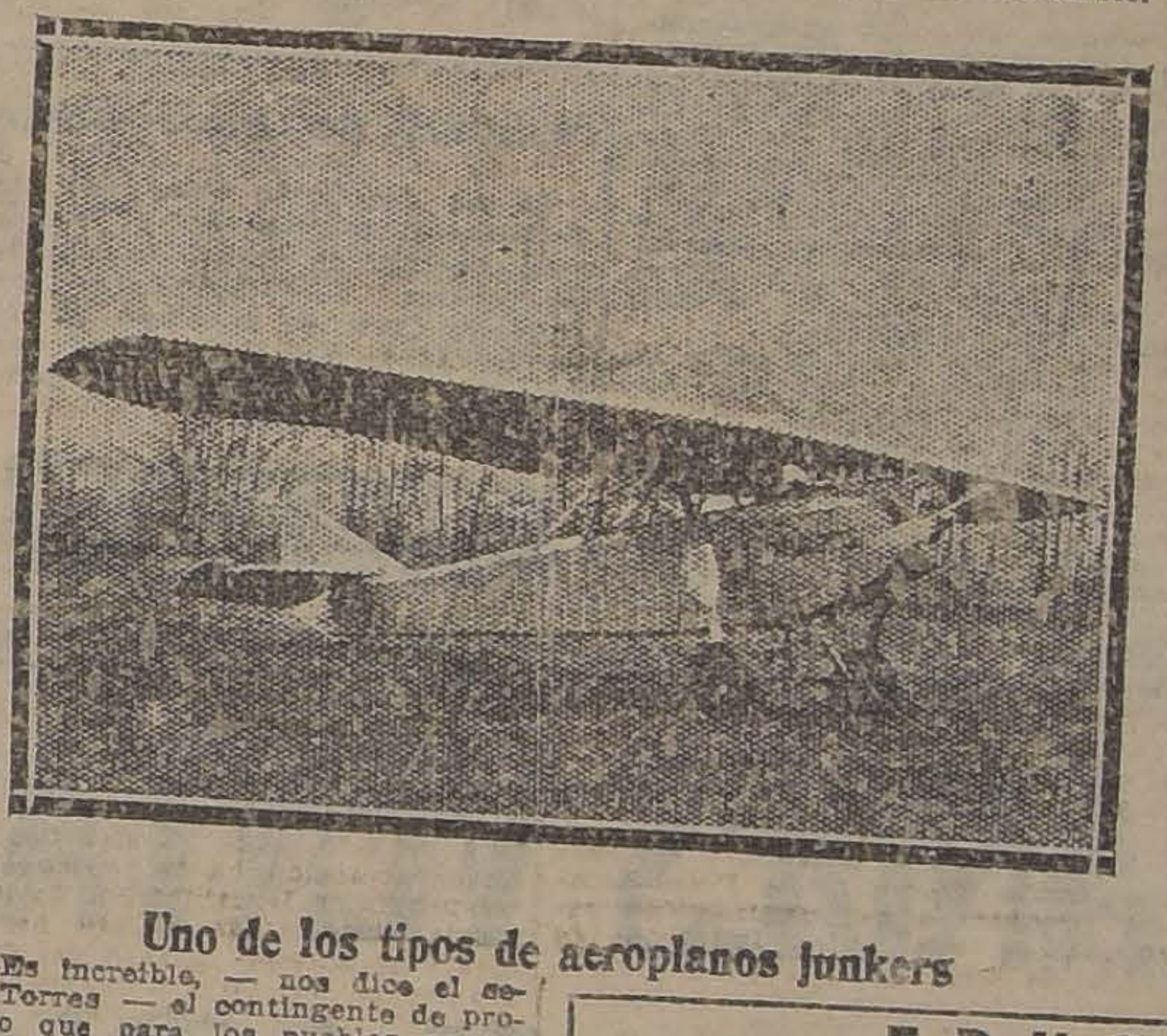

Uno de los tipos de aeroplanos junkers

El capitan Christian Doxrud, a su llegada a la Escuela de El Bosque, rodeado de los aviadores militares y personas que fueron a recibirle

---

CINCO INTERESAN CONFERE

EN LA SOCIEDAD

Esta noche, a las [illegible] brará sesión ordinaria ferencias esta corpora local de costumbre.

La tabla es la sigu

Dr. Hellmuth Sieve caso de quistes hidatídi tiples en ambos pulmo

Dr. Ruperto Vargas.— ras de metacarpianos.

Dr. Hellmuth Sieve tribución al estudio de licosis.

Dr. Luis Prunes. — sifilítico de la nariz y chancriformes.

SEGUNDA HORA

Dr. Lobo Onell. — Su tratamiento por la

REFORMA DE LA DE MUNICIP LIDADES

UNA MAYOR ESTABI PARA LOS EMPLEA

El Secretario del Depar de Estado, respondiendo consulta que le hizo el Int Municipal de Valparaíso, hecho presente ayer que e procederá a estudiar las re que sea necesario introduc Ley de Municipalidades en forma que garantice a l pleados su permanencia cargos y que establezca censos que sean una garan a los buenos servidores.

EL NUEVO REG MENTO DE TEA TROS

HOY SE REUNIRAN LOS EM SARIOS EN LA MUNICIPALI

Para hoy a las 1 A. M. está tados en la Dirección de la Po Local todos los empresarios de tros de la capital, con el fin de les a conocer el nuevo reglam de teatros que empezará a regir de el 1.o de Enero del próximo

Estas reuniones se efectuarán 10 a 12 M., de 2 a 6 y de 10 de la noche, con el objeto de en definitiva aprobado este re mento.

Según se nos ha manifestado esta reunión que promete ser interesante, se introducirán el nuevo reglamento algunas modif ciones importantes dictadas ún mente en beneficio del público.

EDUCACION

Una interesante fiesta para alumnos nocturno

EN LA ESCUELA NOCTURNA ANEXA A LA NORMAL "JOS ABELARDO NUÑEZ"

Hoy se clausurará el año escolar con una interesante reunión de carácter esencialmente popular.

Habrá números musicales, literarios y de entretenimientos al aire libre. En el caso de terminarse la instalación correspondiente, se pasarán algunas películas de biógrafo.

Los niños de las familias de los alumnos serán obsequiados con hermosos juguetes hechos durante el año por varios cursos de la Escuela No mal, obra social sugerida por el pr fesor del ramo.

Harán [illegible] tes los propios normalistas fabricante

Además se obsequiará a los alumn con galletas y refrescos.

La fiesta empezará a las 8 P. M

La entrada es libre y se invita al ve cindario, especialmente a los obrero y a sus familias.

Los representantes de la Municipalidad en las Juntas Comunales de Educación

DEBEN CONTINUAR EN SUS FUNCIONES

En la tarde de ayer se acercó a la Intendencia Municipal con el objeto de conferenciar con el señor Donoso Urmeneta una comisión compuesta por varios miembros de las Junta Comunales de Educación, a preguntar en qué condiciones se encontraban dichas juntas y si la disolución de las Municipalidades significaba que las juntas cesaban en sus funciones.

El señor Donoso Urmeneta consultó inmediatamente a la Junta de Vecinos que se encontraba reunida en esos instantes, la que declaró que las juntas comunales de educación tenían su origen en un nombramiento hecho por la Municipalidad que no había sido reconsiderado y que en consecuencia ellas debían continuar en sus funciones.

Esta consulta la hicieron los miembros de las Juntas en vista de las necesidades de que ellas cumplan con las obligaciones que la ley de Educación Primaria Obligatoria establece para los efectos de los exámenes en los establecimientos de educación primaria.

Conferencia del Ministro de Cuba a los profesores

Hoy, a las 6 P. M., el Ministro de Cuba, dictará una importante conferencia en el Hogar Social de la Agrupación, sobre el progreso e instituciones de su país.

Agrupación Santiago.— Para mañana, a las 5.30 de la tarde, en Rosas 1022, se ha citado a asamblea general a los socios de la Agrupación local de la Asociación de Profesores.

El directorio presentará la siguiente tabla: nombramiento de delegados a la Convención General de Valparaíso; cuenta de la comisión que gestiona el cobro de la diferencia de sueldo; cuenta de la comisión encargada de la colecta a favor de la familia del ex-profesor señor Daniel Guerra y autorización de la samblea para comprarle un bien raíz; cuenta del estado de la tesorería; cuenta de la comisión de recursos extraordinarios; recepción a los normalistas próximos a graduarse; y situación de los socios morosos.

Además se abrirá debate sobre varios asuntos de carácter general.

Paseo a Peñaflor.—Gran entusiasmo se ha notado entre los profesores por concurrir al paseo que se efectuará el próximo Domingo a Peñaflor. Las adhesiones se reciben hasta hoy, a las 7 y media P. M.

Citación.— Mañana, a las 4.30 P. M., se reunirá por última vez la comisión encargada de levantar la colecta en pro de la familia del ex-profesor señor Daniel Guerra.

Se recomienda la asistencia.

Colonia de veraneo.— Mañana, a las 6.30 se reunirán los profesores adheridos a la colonia de veraneo a Constitución.

La última sesión del Consejo de Educación Primaria

El Consejo de Educación Primaria sesionó el Miércoles, bajo la presidencia del vice-presidente señor don Domingo Amunátegui Solar, y con asistencia de los consejeros señores Manuel Guzmán Maturana, Pedro N Montenegro, Darío E. Salas, Director General del servicio, Domingo Tocornal Matte y del secretario, Guillermo González M.

Leída y aprobada el acta de la sesión ordinaria de 27 de Noviembre, el Consejo formó las siguientes ternas para la provisión de la dirección de las escuelas que a continuación se indican:

Escuela Superior N.o 17, de Valparaíso; doña Elena etterson Canales; doña Glafira Schulz Gamboa y doña Rosario Baeza Ojeda.

Escuela N.o 22 de Copiapó: doña Sara Cruz Molina, doña Marta Quevedo Camus y doña Rosa Guerra Pizarro.

Escuela N.o 9 de Taltal: doña Ema Pereira [illegible], doña María Podreros Vega [illegible] Hermosilla Gil berto Cruz [illegible] de Lebu doña Adelina Araneda Rebolledo; doña Emelin aPaz Paz y doña Orfilia Valdebenito Saravia.

Nombró como su representante en la Junta Comunal de Educación de Yumbel, al señor Humberto Vásquez Rencoret.

A continuación entró a ocuparse con diversos asuntos relacionados con el personal.

Una institución española de instrucción

Se están terminando los trabajos para la formación y organización de la Institución Española de Instrucción Comercial.

Hoy día se cuenta ya con un buen edificio, situado en la Av. Buenos Aires y con gran parte del material de enseñanza. A fin de hacer frente a los gastos que requiere la obra, se está organizando una fiesta que se efectuará el 10 del corriente en el Teatro La Comedia.

Diplomas otorgados ayer

Dentistas: Ester Luzio Bravo, Hu berto Jara Toro, Eduardo [illegible]

BEN GUI N | NEF AL- ERA- 79

ALBER DEN | PROVIDA RO- ES

Hoy V se verific videncia do a ben ranos de | 5.15 P. M., Teatro Pro- to anuncia- lgunos vete.

El pre hará es | se desarro- te:

I. Ober Universita | la Orquesta

II. Disc de los dan | ecido por uno los.

III. Seren nuel Huidol | e Toselli. Ma- Gutiérrez.

IV. Recita tina Garfias | Señorita Leon

V. Danza- ter V. v. de | Señora El- lia.

VI. Franc vira Huidobr | Señorita El- R.

II

I. Obertura sitaria. | Orquesta Univer-

II. Monólog gran actor na Lillo. | cómica. Por el cional, señor E.

III. Canzon María Elvira | Wally. Señora R. de Huidobro.

IV. Guitarra, te de medicina púlveda. | por el estudian- señor A. Se-

V. Bizet-Car de la Flor". M G. | "Romanza Manuel Huidobro

VI. Tonadilla rita Graciela F | y baile. Seño- letcher.

EL EMBAJADOR DEL BRASIL EN ESTADOS UNIDOS

PARTIRA EL 16 DEL PRESENTE EN VIAJE AL BRASIL

El día 16 del mes en curso, el Embajador del Brasil en Estados Unidos que hasta hace poco desempeñaba igual cargo entre nosotros, don S. Gurgel do Amaral, partirá en viaje a su patria para seguir después a Washington, a presentar sus credenciales.

Con motivo de la próxima partida, el señor Gurgel do Amaral y su digna esposa, quienes se han sabido conquistar en Chile verdaderos afectos, han sido objeto de innumerables muestras de simpatías y a la sociedad entera les han hecho manifestaciones de elocuentes sentimientos que reflejan el pesar con que se les ve ir después de tan larga permanencia en Santiago.

SERVICIO METEOROLOGICO DE "LA NACION"

ESTADO DEL TIEMPO

[illegible] oral de lluvia y viento en el extremo Sur.—Continúa la onda de calor en la región central

En las últimas 24 horas el régimen isobárico no ha experimentado grandes variaciones; persiste el centro de alta presión de Isla Mocha W. y la depresión en la región austral.

Desde la provincia de Concepción al Sur se ha producido un notable cambio de tiempo.

En la costa de Arauco y Cautín ha habido densas neblinas mojadoras.

En la provincia de Valdivia ha habido lloviznas parciales.

Desde Llanquihue a Magallanes se ha desencadenado un temporal en primer grado de lluvia y viento Nort.

En la región central continúa el buen tiempo en sus caracteres generales; la onda de calor ha elevado las máximas a cerca de 33 grados a la sombra.

La actividad solar continúa bastante intensa.

ANUNCIOS METEOROLOGICOS

Dentro del plazo de 48 horas habría posibilidades de cambio de tiempo y descenso de la temperatura

El régimen isobárico actual se ha visto notablemente modificado por una importante depresión atmosférica que se desplaza en la región austral del país.

Esto producirá notables alteraciones atmosféricas que en un plazo próximo afectarán gran parte de la zona central.

Zona Norte: Nublados, neblinas, lloviznas y descenso de la temperatura en Coquimbo. Buen tiempo en el resto.

Zona central: El buen tiempo continuará en carácter transitorio durante el día de hoy. Vientos dominantes del Sur-oeste. Temperatura calurosa.

Dentro del plazo de 48 horas habría posibilidades de cambio de tiempo con aumento de la nebulosidad y descenso de la temperatura.

Zona Sur: Alteraciones atmosféricas generales en las próximas 48 horas Nublados. Fuertes vientos, descenso de la temperatura y lluvias parciales.

Zona litoral: En las próximas 48 horas se producirá un cambio de tiempo general en el litoral desde Coquimbo a Magallanes.

Universidad Popular Lastarria

LA CLASE DE HOY DE DON SANTIAGO LABARCA

El señor Labarca continuará esta noche el desarrollo de su curso sobre la "Evolución de las doctrinas económicas y sociales". Tratará de las doctrinas contemporáneas.

Local: Sociedad General de Profesores de Chile. Rosas 1022.

La entrada es libre.

Los cursos del Club Gimnasia Científica

Con toda regularidad siguen funcionando los cursos que el Club de Gimnasia Científica sostiene en Morandé 750.

Sus clases se efectúan todas las noches, a las 9.30, en el amplio gimnasio del Instituto de Educación Física.

Actualmente las clases están destinadas a preparar la lección pública que se efectuará el próximo Lunes, a las 5 de la tarde, en la cual el Club finiquitará sus labores anuales con una interesante fiesta cultural.

USTANCIAS ALIMENTICIAS SE VENDERAN, TAMBIEN, SOLO SEGUN EL SISTEMA METRICO DECIMAL

UNA IMPORTANTE ORDENANZA DICTADA POR LA JUNTA DE VECINOS

hizo cargo de la Junta de Vecinos pación constante el sos reglamentos que ficio directo del pú-

bó una ordenanza pa- de artículos alimen- ulta una infinidad de especto a las disposi- a materia existente

un extenso trabajo 54 artículos, muchos os indecisos. continuación algunas de esta ordenanza por público.

obligatoria la venta al de: aceite, azúcar, café, carbón, cereales, os, forrajes, frutas, as, harinas, legumino- manteca, mantequilla, pas, parafina, pescado, yerba mate, y, en queda prohibida la os artículos por sacos, as medidas que no sean métrico deciml.

artículos que se expen- ses cerrados o paque un rótulo en español, sible, indicando la na- clase del producto, su men neto en los na- fecha en que ha sido envasado y en los extranjeros la fecha de su recepción; el análisis que ha hecho del producto el laboratorio químico municipal o del Instituto de Higiene; operaciones facultativas a que ha sido sometido el producto en su composición o elaboración; calificación de "producto chileno" o país productor; nombre y domicilio dentro de la comuna de Santiago, del fabricante, agente o expendedor.

Se prohiben los rótulos o nombres de productos que tengan semejanza o puedan confundirse con otros.

En todo negocio habrá un tablero con el precio por kilo, gramo o litro, de los artículos que se han enumerado.

Se colocarán en vitrinas o escaparates con rejilla de alambre fino, según necesitan o no aire, las carnes y pescados frescos o secos, cecinas, pan, dulces, empanadas, frituras, galletas, queso, grasas, mantecas, miel, frutas secas, fideos, aceitunas sueltas, sadwichs, fiambres y frutas que se comen sin mondar.

La mantequilla estará permanentemente en aparatos frigoríficos.

El pan que se entrega a domicilio y que por lo tanto no se pese ante el comprador, será confeccionado de modo tal que un determinado número de panes corresponderá a un kilo, tolerándose una diferencia hasta de un tres por ciento.

Se declara obligatoria la extirpación de las ratas y moscas en las fábricas, talleres, mercados y cualquier negocio de expendio de artículos alimenticios.

Los artículos 11 y 12 se refieren al acarreo y venta del hielo.

Las personas que transportan o vendan materias alimenticias usarán un delantal blanco, cerrado desde el cuello hasta las rodillas y con puños ajustados y deberán tener siempre un certificado de sanidad expedido por la policía municipal de salubridad y que deberán ser renovado cada tres meses.

Los artículos 21 al 24 reglamentan las condiciones de los locales y la venta de pescados.

Se prohibe envolver sustancias alimenticias en diarios o papeles que hayan sido usados, sólo se acepta el empleo de papel blanco o de estraza.

La carne que proceda del Matadero llevará el suficiente número de marcas que indique su categoría, a saber 1.a, 2.a, 3.a y clase "0", esta última la clase más ordinaria.

Se establece también la clase de carne que puede expender un establecimiento según su patente.

Se prohibe toda clase de venta estacionada en la vía pública, a excepción de los diario y revistas.

Las pesas de 2 o más kilos se ... de metal consistente, las de 1 kilo, quinientos, doscientos y cien gramos de vidrio y las menores de cien gramos únicamente de bronce y cilíndricas.

Todas serán controladas por la Municipalidad.

En los mercados, vegas, ferias y mataderos habrá un departamento especial con romana y balanza para que el público pase a controlar el peso de su compra.

Para las infracciones a esta ordenanza se consultan multas de 10 a 60 pesos o clausura sin perjuicio de la decomisión o destrucción de los artículos que sean nocivos para la salud.

La ordenanza empezará a regir desde su promulgación y con la misma fecha quedarán derogadas todas las ordenanzas, reglamentos y acuerdos municipales o decretos de la Alcaldía e Intendencia Municipal, relativos a las materias que en ella se trata en lo que sea contrario a la presente ordenanza.

ULTIMA SESION DE LA JUNTA DE BENEFICENCIA

ORDO LOS NOMBRAMIENTOS DE DIRECTOR DEL CEMENTERIO GENERAL Y DIRECTOR DEL HOSPITAL DE SAN BORJA

LICITARA DEL GOBIERNO EL CUMPLIMIENTO DE LA LEY DE ALCOHOLES, REFERENTE AL ASILO DE TEMPERANCIA

de la tarde de ayer celebró la Junta de Beneficencia por el señor Ismael Valdés, y con asistencia de miembros de dicha institu

que fué aprobada el acta ión anterior, se procedió a los nombramientos de Di- Cementerio General y Di- el Hospital de San Borjando elegidos por unanimi- señores Nicolás Vicuña C. Orrego, respectivamente.

CUENTA

cuenta de una nota del M- Higiene, Asistencia Pre- ocial y Trabajo, doctor se andro del Río, transcribien comunicación que ese Mi- ha enviado al Consejo Su- de Beneficencia Pública so- roblema referente a la aten- los establecimientos de Be- dispensan a los enfermos s. Recomienda el señor Mi- el estudio de un plan com- prevención y tratamiento de- stornos y enfermedades men- ue comprenda desde el Dis- al Ophen Door, con su obli- termedio, la Clínica Psiquiá- detallando los servicios e in- los recursos que para este rá allegar el Estado.

Agrega el señor Ministro en su nota, que tiene el propósito de prestar su más decidida cooperación al programa definitivo que se sirva adoptar la Junta.

El señor Presidente considera de importancia y de oportunidad este asunto y cree que debe pasar en estudio a la Comisión especial y permanente, recientemente nombrada para que lo informe.

HOSPITAL PSIQUIATRICO

En seguida, se ocupó extensamente la Corporación de los diversos servicios que se prestan en la Casa de Orates, de las mejoras que ha introducido en ella la Dirección de aquel establecimiento y discutió puntos relacionados con el ensanche de la Quinta Bella, con la construcción del Hospital Psiquiátrico y con diversos otros proyectos relacionados con los servicios de aquel establecimiento.

En este debate tomaron parte los señores Echenique, Tocornal, Sierra y el señor Presidente.

En seguida se ocupó la Junta de la previsión de leche en los establecimientos, en el que se tomaron diversas medidas de importancia.

También se entró a tratar sobre el arrendamiento del fundo Colrón y varios otros asuntos de carácter interno de la institución.

ASILO DE TEMPERANCIA

Por último se acordó enviar a la Junta de Gobierno una nota-solicitud, en el sentido de que se hagan cumplir las disposiciones de la ley de alcoholes N.o 3087 de 5 de Abril de 1916, referente al establecimiento del Asilo de Temperancia para bebedores, anexo a la Casa Orates, ley que ordene que las multas que se impongan por penalidad de la embriaguez se destinen a este establecimiento.

Después de las 7 de la tarde se levantó la sesión.

Nulidad de matrimonio

Se ha declarado nulo por los Tribunales de Justicia el matrimonio celebrado ante el oficial de la Tercera Circunscripción del Registro Civil de Santiago, el día 12 de Junio de 1916, entre don Osvaldo Miranda Rivas y doña Nulfa Chávez Velasco.

ROJELEYUN
AGRANDA Y HERMOSEA LOS OJ

REGIMENES DE GOBIERNO

Conferencia del profesor de Derecho Internacional don Guillermo Guerra a los empleados Particulares

El próximo Domingo, a las 10 de la mañana, en uno de los Teatros de esta ciudad, don Guillermo Guerra, profesor de Derecho Internacional de la Universidad de Chile hará una conferencia sobre **Regimenes de Gobierno**".

Esta conferencia, será auspiciada por la Federación de Empleados Particulares y corresponde, a la 12.a asamblea pública.

Entre los empleados, hay gran interés por asistir a esta conferencia, pues el profesor señor Guerra le hará una crítica a la Constitución política de los Gobiernos, sea cuales fueren sus matices doctrinales.

Esta conferencia tendrá un interés mayor, cuanto que es de una gran oportunidad; pues, no sólo se referirá a la constitución de los Gobiernos actuales, sino que, al hacerle la crítica, de hecho, expondrá ideales de una nueva institución gubernamental.

La Federación nos ruega invitar a todas las personas que se interesen por esta clase de problemas.

Mañana publicaremos el nombre del Teatro donde se llevará a efecto esta conferencia.

PARTIDA DE LA CONVENCION A VALPARAISO

Por el expreso de hoy, se dirigirán a Valparaíso, los dos delegados de la Federación de Empleados Particulares, señores Gregorio Guerra y Alfredo Montecinos.

Diversos delegados de provincias, de la zona Sur, llegaron ayer a esta capital y seguirán a Valparaíso por el nocturno de hoy.

LA ASAMBLEA DE HOY

Hoy se suspenderá la asamblea ordinaria debido al exceso de trabajo que ha tenido el Directorio en la preparación de los trabajos que presentará al Congreso de Valparaíso.

TESORERIA

El tesorero atiende para el pago de las cuotas hoy de 9 a 11 P. M. Se recomienda a los federados pasen a pagar sus cuotas en la secretaría de la Federación, debido a los inconvenientes que se presentan en la cobranza a sus domicilios.

TE KANDEGAMA

Es servido en todas las partes donde se quiere dar satisfacción a un público exigente

EN LA ESCUELA DE ARTES Y OFICIOS

Próximo a terminar el año escolar, los alumnos de la Escuela de Artes y Oficios hacen ya los preparativos para despedir a los estudiantes del 5.o año, que dejan el establecimiento por haber terminado sus estudios.

Para asegurar el éxito de esta fiesta educativa, que se viene repitiendo todos los años, los alumnos de la Escuela tienen elaborado un interesante programa, en el cual figuran números a cargo de profesores y de estudiantes del establecimiento.

Se trata de una velada literario-musical que se realizará el Domingo próximo, la que será seguida de un baile, para lo cual se engalanarán convenientemente los amplios departamentos de la Escuela.

cargo de los mismos alumnos, la iluminación de la Escuela el día de la fiesta será algo extraordinario y atrayente. Orquestas formadas por los alumnos y bandas militare, amenizarán esa reunión.

El hecho de verificarse esta des-

UN JARDIN ZOOLOGICO EN EL CERRO SAN CRISTOBAL

UNA REUNION EN LA INTENDENCIA

En la mañana de ayer se en la sala de sesiones de la Intendencia de la provincia que fué presidida por el ... Mackenna Subercaseaux ... objeto de estudiar en la forma práctica, un jardín zoológico en el Cerro San Cristóbal.

En esta reunión se ... conocido paisagista señor Bal... Hair, director de parques ... de Córdoba, presentó ... sobre la instalación de ... zoológico.

... inda el mismo día ... ugurada la Exposición ... Escuela, va a dar mayor ... significación a la velada ... mente publicaremos el ... mpleto de esta fiesta.

NOTICIAS BREVES; PERO IMPORTANTES

MAÑANA SABADO A LAS 8 de la noche, se llevará a efecto en la Escuela Benjamín Franklin, ubicada en la calle López esquina Prieto, una nueva Conferencia del Consejo Nacional Pro-Patria y Hogar.

El Doctor señor Angel C. Sanhueza, disertará sobre el tema: "El cuidado del niño en su primer año de vida".

Se exhibirá la película en dos partes. "Nuestros hijos" y habrá un interesante programa literario.

EL DOMINGO PROXIMO, 6 del presente, a las 10.30, el directorio de la Junta de Vecinos de Adelanto Local de la 7.a, 8.a, 9.a y 10.a Comunas, celebrará su sesión ordinaria, en el local: calle de Hiloe N.o 1142.

Tabla: Asistencia Pública, ... rio Matadero y funcionamiento de Junta de Vecinos.

LA COMISION DE GOBIERNO encargada del estudio de la reforma de la ley sobre Empleados Particulares, continúa empeñada en el estudio del informe que debe presentar al S. Gobierno.

Después de elaborar el proyecto de reforma, para lo cual ha considerado todas las observaciones que ha recibido, está ahora dándole la última revisión contemplando también los fundamentos que se estampa en el informe respecto de cada modificación o nuevas disposiciones que ha creído conveniente introducir en la ley.

Hoy, como de costumbre, celebrará sesión de tres a seis de la tarde.

EN EL DISPENSARIO DE LA "Cruz Roja de las Mujeres de Chile", hubo el siguiente movimiento durante el mes de Noviembre:

Enfermos inscritos, 301; ... res, 130; hombres, 133; ... 38. **Diagnósticos:** Lúes, ... berculosis, 3; Quirúrgicos ... enfermedades de la piel, ... versos, 67. Total: 301.— ... ciones, 1,427; curaciones, ...

ASISTENCIA MEDICA MUNICIPAL.— El Movimiento de ... mos que ha habido en la Asistencia Médica, atendido por el doctor señor Muñoz Labbé, durante el mes de Noviembre ... pasado ha sido el siguiente: ... ciones médicas en el policlínico, 357; atenciones médicas a domicilio, 307; recetas despachadas, 466; informes varios, 104; ... raciones, curaciones e inyecciones, 96. Total: 1,330.

EJERCITO Y ARMADA

Modificación a la ley de recompensas

Posiblemente esta tarde la Junta de Gobierno firme el decreto-ley por el cual se modifica la ley 4041, sobre recompensa a los Veteranos de 1879.

Este decreto-ley ha quedado redactado ayer y por él se aumentan los montepíos, tomando como base la exigüidad de éstos; se nivela, además, la situación entre los oficiales que participaron en aquella guerra, tomando en cuenta muy especialmente, las acciones de guerra en que participaron y el tiempo que estuvieron al serv... del ...

Finalmente, por esta misma ... se aumenta desde el año 1919 ... tante por cada cinco años servidos ... el cinco por ciento de los sueldos ... tomando como base las asignaciones de que gozaban los oficiales del Ejército en ese mismo año.

La ley de sueldos de los sub-oficiales

La Junta de Gobierno ha dictado un decreto-ley por el cual se dispone que los empleados especiales y civiles del Ejército y de la Armada, gozarán de las mismas prerrogativas que acuerda la ley a los empleados militares y navales.

Dicho decreto es el siguiente:

"Artículo único.—Se declara comprendidos en el inciso 1.o del artículo 5.o transitorio del decreto-ley N.o 55 de 23 de Octubre de 19.. a los empleados especiales, civiles, militares y navales del Ejército y Armada, que se encuentren ... dos en la ley N.o 2644 de 11 de Febrero de 1912 y en el mencionado decreto-ley N.o 55 de 23 de Octubre último, siempre que cumplan con las condiciones que en dicho inciso se establecen".

Ascensos en el Ejército

El Mayor don Esteban Camino San Cristóbal ha sido ascendido a Teniente Coronel y continuará como Comandante en propiedad del Regimiento O'Higgins.

En la vacante dejada por el ascenso a Coronel del Teniente Coronel don Roberto Concha Baeza, ha ascendido el Mayor don Arturo Mujica y quien continuará como Comandante del Pudeto.

El Capitán don Régulo Larrañaga ha sido ascendido a Mayor, y se le ha destinado al Regimiento de Artillería Miraflores, dejando la Dirección del Material de Guerra.

Al mismo grado ha sido ascendido el Capitán don Juste Pedraza Castillo, quien continuará como agregado al Regimiento Coraceros hasta que termine la investigación sumaria que tiene a su cargo.

A Mayor ha sido ascendido el Capitán don Francisco Lira Montt... nos, quien continuará en el Regimiento de Caballería N.o 5 Lanceros.

MEDOL ELIXIR DENTIFRICO
PODEROSO CURATIVO BUCAL

LAS GRANDES VENTAS DEL 3.er PISO
A PRECIOS DE EXCEPCIONAL REBAJA
TERMINAN MAÑANA A LAS 12.45 P. M.
Artículos de rigurosa Estación para Señoras, Señoritas, Niñas y Bebés
VEA LAS EXPOSICIONES DE NUESTRAS VIDRIERAS DE LA CALLE ESTADO

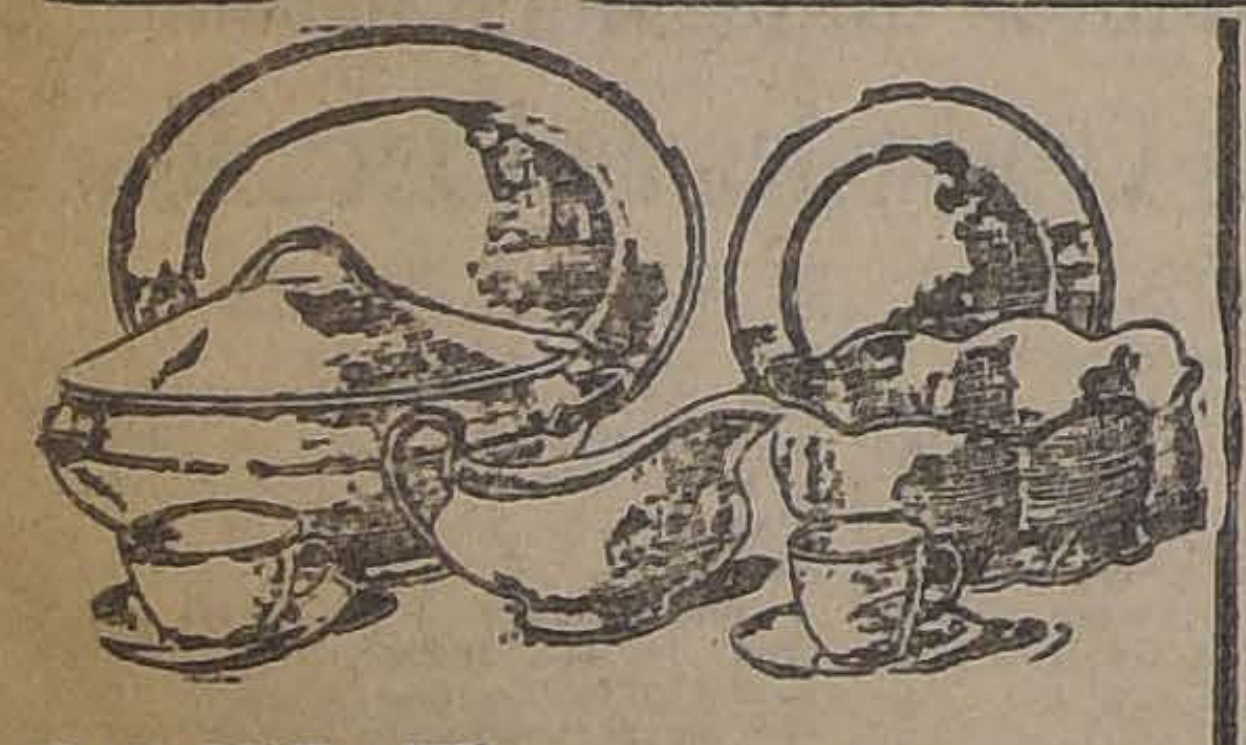

GRAN RECLAME de MENAJE

LOZA reforzada "Johnson Bros", blanca, con espiga:
PLATOS extendidos, c/u. $ 1.45
PLATOS hondos, c/u. $ 1.55
PLATOS postre, c/u. $ 1.35
TAZAS para té, c/u. $ 1.45
TAZAS para desayuno, c/u. $ 1.65

SEMI-PORCELANA "A. MEAKIN"
JUEGOS para mesa de 88 piezas, completos, para doce personas, todos decorados y con filetes dorados: el juego $ 398 y $ 295.00
TAZAS blancas, lisas, para té, c/u. $ 1.35

Gran Liquidación de todas las prendas de rigurosa moda en Confección Señoras

VESTIDOS velo de algodón, varios modelos de última moda, en todos los talles, desde $ 39.90
VESTIDOS en gabardina de pura lana, colores y modelos muy nuevos; talles 38 al 42, desde $ 58.00
TRAJES sastre, para señoras; en rica popelina de lana, forrados en seda, corte irreprochable, desde $ 160; los mismos trajes para señoritas, desde $ 130.00
TRAJES sastre en tela chiné (esponja), artículo de gran novedad, variedad de gustos y formas; talles 44 al 50, a $ 89.00
TAPADOS cortos para la playa, modelos importados, en terciopelo de lana, colores y formas de novedad, desde $ 98.00
TAPADOS para viaje y playa, estilos elegantes y prácticos, desde $ 187.00
VESTIDOS y trajes en punto tricot de lana, variedad de modelos y colores, gran saldo, desde $ 75.00
GUARDAPOLVOS en brin de hilo, color crudo, estilos muy prácticos, a $ 55.00
GUARDAPOLVOS en ... de color, corte elegante, desde $ 98.00
VESTIDOS de lencería finos, en linón y batista de hilo, hechos a mano, en blanco y colores (gran saldo), desde $ 193.00

Liquidación de un saldo de vestidos de seda para fiestas, estilos para jovencitas, a precios muy bajos.

Se han rebajado de precio todas las confecciones para señoras y señoritas.

PRIMERA COMUNION
Selecto surtido de todo lo necesario para niñas y niños. Trajes, vestidos, lazos, calzado, etc., etc.
Precios sin competencia.
EN GUANTES, HAY:
DE HILO blanco, clase muy fina, con dos broches de presión, para niñitas, el par $ 5.45
DE SEDA, blancos, con las puntas de los dedos reforzados, para niñitas, el par $ 14.30
DE HILO, blancos, clase muy fina, con un broche de presión, para niños, el par $ 5.45
DE SEDA, blancos, con las puntas de los dedos reforzados, para niños, el par $ 14.30

CALZADO "HANAN" PARA CABALLEROS
$ 120.00

GATH & CHAVES LTD.

EN LIBRERIA
Liquidación de Libros en Francés y Castellano

LA POLICIA DE LOTA SERA FISCAL

AYER CONFERENCIO EL ALCALDE SEÑOR SANHUEZA, CON LA JUNTA DE GOBIERNO

Como lo habíamos informado, la Junta de Gobierno recibió ayer en audiencia al Primer Alcalde de la Municipalidad de Lota, señor Sofanor Sanhueza, que preside una Comisión venida de la Zona del Carbón, para exponer al Supremo Gobierno la aflictiva situación de aquella Municipalidad, y la imposibilidad absoluta de poder seguir manteniendo el servicio de policía Comunal, por no tener realmente fondos para ello.

La Comisión con acopio de razones y debidamente documentada, expuso cómo la Corporación edilicia se veía imposibilitada para seguir manteniendo este importante servicio en una población tan crecida,—más de 20,000 habitantes,—y pidió a la Junta que tomara a su cargo este servicio por las fundadas razones que allí expuso.

En la tarde, a la salida de Palacio, conversamos algunos momentos con el señor Sanhueza, quien nos dijo entre otras cosas:

Los miembros de la Comisión regresamos muy satisfechos del resultado de las gestiones con el Gobierno, porque existe el propósito de atender nuestra petición, que se ha considerado muy justa, toda vez que se trata de una zona, acaso la más importante del sur.

Volvemos muy agradecidos, tanto del Coronel Jefe del Regimiento de Carabineros, señor Ewing, como de la prensa de la capital, que ha contribuído a hacer más fácil la labor.

Hoy se canta "Cavallería Rusticana" en la Radio - Chilena

Siguiendo la costumbre de ofrecer a los aficionados una audición de una ópera completa por semana, la Estación C. R. C. de la Radio Chilena anuncia para hoy la trasmisión de la ópera Mascagni "Cavallería Rusticana" que será cantada por un selecto grupo de artistas, según el reparto siguiente:

Santuzza. Señorita Mercedes Godoy.

Lola. Señora Virginia Ferraresi.

Lucía. Señorita Mercedes Araya.

Turiddu. Señor Jorge Quinteros.

Alfio. Señor Carlos Puelma

Coro General.

La dirección general del espectáculo estará a cargo de D. Roberto Puelma.

FABRICACION
— DE —
CAJONES Y JAVAS
De todas clases y hay listo para entrega inmediata:
CAJONES VINEROS
y COGNAQUEROS
"LA REPUBLICA"
BARRACA Y FABRICA
DOMEYKO N.º 2354
TELEFONO 182, PARQUE
D—5

PERFUMES

OCASION UNICA

Habiendo traspasado el local del Laboratorio-Perfumería, ex-Pérez Barahona, que estaba en el PASAJE MATTE N.º 58, no se seguirán vendiendo allí los productos de esta acreditada casa. HOY SE VENDEN EN CASA PARTICULAR:

SANTO DOMINGO 1280 (altos) casi esq. TEATINOS

a precio de costo, por no pagar local.

OFRECEMOS:

EN COLONIAS:

COLONIA Concentrada de Flores, medicinal, para fricciones, antes a $ 5.50 con envase, hoy, litro ..$	4.80
COLONIA Fórmula Atkinson, antes $ 12, hoy.. .. ..$	9.—
COLONIA Corriente, sin envase, especial peluqueros..$	3.—
COLONIAS finas para el pañuelo, frasco 1|4 litro, antes $ 15, hoy a.. .. ..$	7.50

EN LOCIONES:

LOCIONES de Clavel' Quinina y Violetas, concentradas, antes $ 12, hoy.. .. ..$	8.—

EN PERFUMES:

PERFUMES riquísimos en estuches raso, antes $ 15, hoy $ 10, $ 7, $ 5 y.. .. ..$	3.—
VINAGRE AROMATICO.— Exquisito perfume, recetado por innumerables médicos para fricciones de personas delicadas, $ 8 litro, media botella .. ..$	4.00
BALSAMO CAPILAR.—Quita la caspa más rebelde en ocho días, evitando la caída del pelo. Litro, $ 10, media botella .. ..$	5.00

Señoras

LOS PRODUCTOS DE BELLEZA

deben ser escogidos con precaución, para no causar daños en el cutis. Hay que saberlos colocar para que sean inofensivos y le hagan aparecer con un cutis de azucena y rosa natural. En nuestra casa recibirá los consejos personales y gratuitos de la misma fabricante. Miles de cartas de agradecimientos acreditan nuestros productos que damos garantidos como sanos y medicinales para la piel.

BLANCO YATIF.—Blanquete inmejorable. Especial para evitar quemaduras de sol y aire. Cutis alabastrino. Frasco.. .. ..$	3.—
LECHE MARAVILLOSA.—Nombre patentado. La única legítima es la que se vende en esta casa. Esmalta el cutis, no perjudicándolo y dándole la frescura de azucena de los quince años. El frasco, antes $ 14, hoy.. .. ..$	10.—
BLANCO DEL HAY.—Para los bailes. Torna el cutis alabastrino. Frasco.. .. ..$	5.—
CREMA contra arrugas. Basta una caja para quitar las más antiguas. La caja.. .. ..$	3.—
ROJO SERRALLO.—Para los labios y cara. El único que no daña, porque contiene sólo componentes vegetales. Da un color tierno y natural. El tubo..$	2.—

LOCIONES PARA SEÑORAS

Usos higiénicos y medicinales

PINO MUGHO.—Perfume agradable. Usanlo todas las señoras distinguidas. Frasco grande.. .. ..$	3.—
LOCION GLACIAL.—Los mismos usos que el anterior. Desinfectante poderoso. Perfume más fino. Usanlo también los caballeros para evitar irritaciones en la barba.. .. ..$	3.50

EN POLVOS

POLVOS en paquetes, fina clase, varios perfumes, cada uno.. .. ..$	1.20
POLVOS en caja. Frescos, exquisitos. Cada una ....$	5.00

POLVOS DENTIFRICOS Y ELIXIRES

POLVOS PARA LOS DIENTES.—Los más sanos que existen en Santiago. Blanquean los dientes más rebeldes. Muy cómodos para familias y colegiales por su reducido precio. La caja.. .. ..$	1.—
ELIXIR DENTIFRICO.—El más buscado de Santiago por todas las familias elegantes. El único que se asemeja como una gota de agua a otra gota de agua al famoso de los Péres Benedictins. El litro, $ 10; media botella .. ..$	5.00

Veraneantes

ANTES DE SALIR A VERANEAR NO DEJE DE VISITAR NUESTRA CASA

En estos tiempos de crisis hay que buscar los artículos mejores y más baratos. Comprando para todo el veraneo hará una fuerte economía. Provéase antes de las fiestas de Pascua y Año Nuevo de buenos perfumes y productos de belleza. Tenemos una infinidad de artículos a precios bajísimos.

SANTO DOMINGO 1280 (altos), casi esq. TEATINOS

CASA PARTICULAR — Horas: de 8 a 12 y 2 a 7 1|2

ADQUISICION DE TAXIMETROS POR LA MUNICIPALIDAD

BASES APROBADAS POR LA JUNTA DE VECINOS PARA LAS PROPUESTAS PUBLICAS

La Junta de Vecinos de Santiago ha aprobado las siguientes bases para la petición de propuestas públicas para la adquisición de taxímetros:

1.o Se piden propuestas públicas para suministrar a la I. Municipalidad de Santiago los taxímetros necesarios para la implantación de este servicio por cuenta municipal y de los repuestos para atender a las reparaciones de los mismos.

2.o A esta propuesta podrán oponerse los representantes de las marcas de taxímetros aprobadas por la I. Municipalidad y los de marcas que presenten modelos a la Intendencia Municipal hasta diez días antes de la fecha fijada para la apertura de esta propuesta, y siempre que esas marcas sean aprobadas dentro de los cinco días siguientes a dicha presentación, por la comisión que para este efecto designe la Intendencia Municipal.

3.o La propuesta se pide por los siguientes artefactos:

1,100 taxímetros completos graduados a la tarifa de Santiago, con sus transmisiones de acero trenzado para vehículos automóviles;

400 taxímetros completos, graduados a la tarifa de Santiago con sus transmisiones de acero trenzado para vehículos hipomóviles;

5 taxímetros completos, con sus diversos elementos documentados.

Se indicará, además, los precios que se cobrará a la I. Municipalidad con relación a los precios de fábrica, para los repuestos y según catálogo, entendiéndose que todo este pedido se ofrece colocado en Santiago, en la Dirección del Tránsito.

4.o La propuesta deberá presentarse únicamente en los formularios que proporcionará la Dirección del Tránsito, desde cinco días antes de la fecha fijada de la apertura de las propuestas y hasta dos horas antes de dicha actuación.

Estos formularios irán firmados por el señor Intendente Municipal.

5.o Se acompañará a la propuesta:

a) Como garantía de seriedad, una boleta bancaria a la orden del señor Tesorero Municipal, por la suma de cien mil pesos.

b) Un comprobante dado por la Secretaría de la Intendencia Municipal que acredite que la marca de taxímetro que se propone ha sido aprobada por el decreto respectivo.

c) Un modelo del taxímetro que se ofrece, con sus órganos accesorios, como transmisiones, tambor de hilo sin fin, aparatos de montaje, etc., y los documentos y demás datos que se crea necesario para ilustrar la propuesta.

d) Si se trata de una sociedad o compañía, se acompañará la escritura social correspondiente, indicándose la persona que ha de intervenir en esta propuesta.

6.o La boleta correspondiente a la propuesta aceptada, quedará respondiendo de la misma, hasta que se haya entregado la primera remesa de aparatos, la que no podrá bajar de 200.

7.o Las boletas correspondientes a las propuestas rechazadas se devolverán apenas haya habido resolución administrativa sobre ellas.

8.o La forma de pago será la siguiente, a opción del proponente:

1) La I. Municipalidad abonará al proponente favorecido en la licitación, lo que perciba por el arrendamiento de los taxímetros, restándole de esto la suma de $ 40,000 al año, que se reserva para pagar los gastos de explotación del servicio.

Estos pagos se harán mensualmente por Tesorería Municipal y dentro de la primera quincena de cada mes.

2) La I. Municipalidad pagará la obligación proveniente de este contrato, por anualidades vencidas de $ 280,000 moneda corriente, con las que se cubrirá un interés de 8 o|o sobre las sumas adeudadas y el resto para amortizar dicha obligación.

Estas anualidades se empezarán a contar desde el momento en que se haya completado el pedido que se señala en el artículo 6.o

3) Cualquiera otra forma que ofrezca facilidades de pago a la I. Municipalidad.

9.o Si la propuesta se hiciera en moneda de oro, para la liquidación de la obligación se considerará el premio del oro medio durante el mes vencido para la primera forma de pago o del semestre vencido para la segunda y según certificado del Banco de Chile.

10. Será motivo de preferencia para la resolución de la propuesta:

a) El menor precio del aparato y repuestos, atendida su calidad;

b) Las mayores facilidades de pago.

c) El menor plazo de entrega.

11. Para la resolución de estas propuestas, se atenderá al estudio que de ellas haga una comisión técnica, que designará el Intendente Municipal.

12 El proponente indicará el plazo y forma de entrega de los trámites y repuestos que ofrece, incurriendo, en caso de faltar a él, en una multa diaria de $ 10, por aparato ofrecido, y 2 o|o del valor de los repuestos, salvo casos en que acredite que por motivos ajenos a su voluntad no haya podido dar cumplimiento a esta cláusula.

Esta salvedad será apreciada por el señor Intendente Municipal, en vista de los documentos que se presenten para su justificación en la falta de entrega y su resolución será aceptada por el contratista sin ulterior reclamo.

13. El proponente para los efectos de su propuesta, fija su domicilio en Santiago.

14. Las propuestas se abrirán ante el señor Intendente Municipal y demás funcionarios que él designe.

15. La Intendencia Municipal se reserva el derecho de aceptar cualquiera propuesta o rechazarlas todas.

EL ARRENDAMIENTO DE TERRENOS SALITRALES

AYER SE HA DADO TERMINO A LA SEGUNDA PARTE DE ESTAS NEGOCIACIONES DEL FISCO, POR £ 69,898.13.2, QUE SUMADAS A £ 1.204,551.2.8 DE LOS TERRENOS A LA SOCIEDAD TIERRA DEL FUEGO, CUBREN EL DEFICIT EN 31 DE DICIEMBRE DE 1923

Entre las disposiciones de la Ley N.o 4041 de 8 de Setiembre, se contempla la autorización para contratar un préstamo por 1.750,000 libras esterlinas, destinado a cubrir el déficit de 110 millones de pesos, las que deberán ser reintegradas con el producido del arrendamiento de terrenos Magallánicos, en la forma y plazos estipulados en la misma Ley.

Como ya se ha anunciado, este empréstito no se ha realizado, por cuanto las negociaciones de arrendamiento ya estaban encaminadas y permitían realizarlas de un momento a otro.

En efecto, las negociaciones para este arrendamiento siguieron su curso y, primeramente, se liquidó con la Sociedad Ganadera de Tierra del Fuego, el arrendamiento por 16 años, que ya conocen nuestros lectores, por una suma anticipada de 1. 204,551-2-8 libras esterlinas.

Ayer el Gobierno, ha dado término a la segunda parte de esta negociación, esto es, prorrogando, por un plazo de 16 años, el arrendamiento que el Fisco tiene celebrado con la Sociedad Ganadera de Gente Grande.

Este arrendamiento, como el de Tierra del Fuego, empezará a contarse desde Setiembre de 1928, fecha en que termina el contrato a que están afectos estos terrenos, de acuerdo con la Ley del año 1913.

La extensión que corresponde a este nuevo arrendamiento es de 49,180 hectáreas y la Sociedad debe pagar al Fisco, anticipadamente, el total de los cánones, que asciende a la suma de 69,898-13-2 libras esterlinas.

Este pago se hará inmediatamente en letras de buena clase sobre Londres, a 90 días y a la orden del Director del Tesoro.

Se deja expresamente establecido en el contrato que la Sociedad, no podrá enajenar los terrenos baldíos de su propiedad que posee en Magallanes, sin permiso expreso del Presidente de la República.

Las mejoras que se hagan en los terrenos arrendados, al término del plazo, quedarán a beneficio fiscal.

Otra disposición del contrato establece que durante el plazo del arrendamiento, no se podrán hacer modificaciones a los estatutos de la Sociedad, según las cuales establecen que el 80 o|o de las acciones deberán corresponder a chilenos.

BOY-SCOUTS

"SIEMPRE LISTO" SERA EL NOMBRE DE LA REVISTA DE LOS SCOUTS DE CHILE

LA ULTIMA SESION DEL DIRECTORIO GENERAL

En la tarde del Martes último celebró sesión el Directorio General de los Boy Scouts. Presidió don José A. Alfonso, actuando de Secretario don Alvaro Vicencio.

Aprobada el acta de la sesión anterior el Directorio se impuso de numerosas comunicaciones, entre ellas de varias circulares de la Oficina Internacional de Londres. Se acordó cancelar la cuota del presente año que a la institución le corresponde abonar a esa Oficina Internacional.

Se impuso el Directorio de un detallado informe sobre las actividades scoutivas en la provincia de Antofagasta en donde existen 15 Brigadas con un total de 765 scouts.

Se reconoció a la Brigada de Buin, nombrándose Comandante al señor Desiderio Toledo.

Se dió cuenta de una nota del Ministerio de Obras y Vías, comunicación que la Dirección de los Ferrocarriles del Estado ha acordado conceder una rebaja de 25 o|o en los pasajes a los grupos de scouts extranjeros que viajen en el país. Esta rebaja se hacen en virtud a un acuerdo de la Liga de las Naciones, quien recomendó que se adoptaran medidas, semejantes.

Se aprobó un proyecto de publicación de una revista oficial órgano del Directorio General y que llevará por título "Siempre Listo. También se acordó publicar por cuenta del Directorio la Memoria presentada por el Pro-Secretario, señor José Porras C. a la Universidad para optar al grado de Profesor en Educación Física y que trata sobre Scoutismo.

El Directorio autorizó la impresión de la Memoria, leída por el señor Presidente en la Asamblea General del Domingo pasado.

Se hizo entrega de una condecoración concedida a la Delegación de Scouts chilenos durante el Jamboree de Copenhague.

El nombramiento de Administrador del Almacén General quedó pendiente para la próxima sesión.

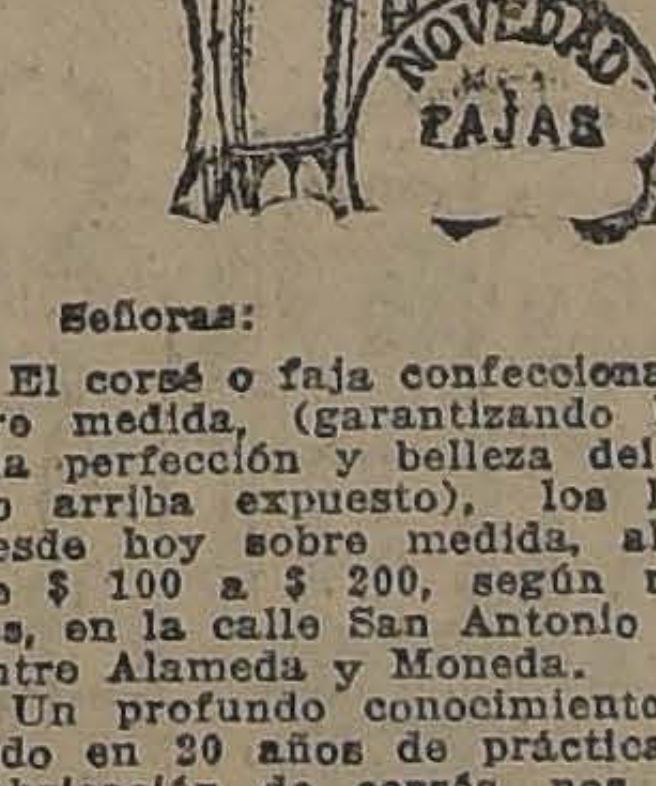

PARA LA CIUDAD O PARA PROVINCIAS

Señoras:

El corsé o faja confeccionados sobre medida, (garantizando la misma perfección y belleza del grabado arriba expuesto), los hacemos desde hoy sobre medida, al precio de $ 100 a $ 200, según materiales, en la calle San Antonio N.o 78, entre Alameda y Moneda.

Un profundo conocimiento adquirido en 20 años de práctica, en la fabricación de corsés, nos permite hoy garantizar en absoluto la perfección anunciada.

No importa la buena o difícil forma del busto de la persona interesada. Para todo cuerpo realizamos una perfecta belleza de forma y comodidad.

Sírvase pasar a conocer un modelo cerrado en la espalda, muy elegante y cómodo, que tenemos a la vista.

A provincias, mandamos a quien lo solicite, formularios para tomar las medidas y remitimos el corsé o faja terminados, siempre con la debida garantía de perfección y comodidad, sin necesidad de tomar pruebas.

Dirigirse a:

"CORSETERIAS UNIDAS"

SAN ANTONIO N.o 78.— CASILLA 3089. CORREO CENTRAL. — SANTIAGO

También en corsés y fajas hechos con tamos con espléndidos modelos.

RAULI Y LINGUE
mach. 1x3 1|2. a $ 0.70 cada uno.
BARRACA
LA REPUBLICA
Domeyko 2354. — Teléfono 182.

No vacile usted y compre CALZADO
— EN —
La Fortuna
OBTENDRA POR TODO LO QUE RESTA DE MES, UNA
— REBAJA DE UN —
25 por ciento
LLEGO NUEVA REMESA DE LA AFAMADA SANDALIA
— PARA NIÑOS, MARCA —
Picó
LA FORTUNA
PUENTE N.º 732

EN VIÑA DEL MAR
$ 150,000
Precio REBAJADO

Gran chalet de tres pisos, vendo por viaje a Europa, para numerosa familia, a dos cuadras estación Miramar, con confort moderno. Tiene vista al mar, garage, caballerizas, Palmarum. Son 1,461 metros.

Tasación: $ 208,000. Se paga con $ 104,000 al contado, haciéndose cargo deuda hipotecaria $ 46,000 en bonos del 6 por ciento cotizados a la par.

Tratar con su dueño, a las 3 P. M.

MIRAFLORES 653

MEDOL ELIXIR DENTIFRICO
PODEROSO CURATIVO BUCAL

METODO FACIL PARA OBTENER CARNES, HERMOSURA Y FUERZA

El error en que incurren casi todas las personas delgadas que desean ganar carnes y a la vez hermosura y fuerza, es el de insistir en medicinar sus estómagos con drogas de cualquier clase o en participar de comidas demasiado grasientas, mientras que la verdadera causa de su delgadez no recibe atención alguna. Nadie puede aumentar su peso mientras sus órganos digestivos no asimilen propiamente los alimentos que van al estómago. Gracias a un nuevo descubrimiento científico, es posible hoy combinar en una forma sencilla los elementos que los órganos digestivos necesitan para ayudarles en su obra de asimilación debida de los alimentos y convertir a éstos en sangre y carnes duras y permanentes. Este descubrimiento se llama CARNOL, uno de los mejores creadores de carnes que se conocen. CARNOL, por medio de propiedades regenerativas y reconstructivas, ayuda al estómago en su tarea de extraer de los alimentos las sustancias nutritivas que ellos contienen, las cuales lleva a la sangre y ésta, a su vez, las disemina por todos y cada uno de los tejidos y células del cuerpo. Muy fácilmente puede usted imaginarse el resultado de esta transformación cuando empieza usted a notar que sus pómulos se van llenando, los huecos de su cuello, hombros y pecho van poco a poco desapareciendo y al cabo de algunas semanas usted ha ganado algunos kilos de carne sólida y permanente. CARNOL no contiene ingredientes perjudiciales a la salud y lo recomiendan los médicos y farmacéuticos.

ADVERTENCIA: Si bien es cierto que CARNOL produce excelentes resultados en casos de dispepsia nerviosa y desarreglos del estómago en general, los dispépticos y enfermos del estómago no deben tomarlo si no desean aumentar por lo menos algunos kilos. CARNOL se vende en las Farmacias.

ARRIENDO
MAESTRANZA 471
Espléndidos altos, 11 piezas, fuera servicios, muy aseada y cómoda.
CANON: $ 450.00
Tratar
RAMIS CLAR
DELICIAS 835

NUEVOS
Fundos
BIEN REGADOS
VENDE
ALFREDO TAGLE RODRIGUEZ
Catedral 1137.— Cas. 8132

UNA OPORTUNIDAD PARA VISITAR LA CORDILLERA DE LOS ANDES

Las personas amantes de estas excursiones, que son muchas en nuestro país, pueden, pues, aprovechar la ocasión que se les presenta con motivo del viaje que está organizando en Valparaíso don Romilio A. Manríquez, para los días 6, 7 y 8 del presente, o sea el Sábado, Domingo y Lunes próximo, ya que estos dos últimos días son feriados.

Por la suma de $ 250 moneda corriente se podrá realizar este viaje, comprendiéndose en ella los gastos de movilización, hotel, etc.

Se visitarán los parajes más interesantes de la Cordillera; Salto del Soldado, el Balneario de Río Blanco, uno de los establecimientos mejor montado entre los de su clase, con baño de natación, de tina caliente y fría, amplio salón y hermosa terraza; Portillo Juncal, Caracoles, en el lado chileno, y la estación Las Cuevas en pleno territorio argentino y la parte más culminante de la línea del Ferrocarril Transandino.

Se visitará también, por las personas que lo deseen, el monumento al Cristo Redentor, que está, como saben nuestros lectores, en la frontera misma chileno-argentina, a 3,500 metros sobre el nivel del mar.

Los pasajes para esta excursión se expenden en Santiago, hoy Viernes, como último día en la oficina de la Caja de Crédito de los Empleados de Chile, Bandera 552, y en Valparaíso, en las oficinas de la misma Caja, Cochrane 889, y en la oficina del señor Manríquez, organizador. Salvador Donoso 282.

HABANOS SELECTOS ¢80
HABANOS XXXX ¢60
Yo Fumo
Reina Victoria

TRIBUNALES DE JUSTICIA

MOVIMIENTO HABIDO EN 4 DE DICIEMBRE DE 1924

Corte Suprema

TRIBUNAL PLENO.—1 Recurso de queja de Alvaro Alvarado, fallada, confirma resolución.

Las demás no vistas.

Alegaron:

Don Santiago Lazo, confirmando y don Washington Bannen, revocando en la primera.

Cuenta general:

2.—Esberto A. Ramírez con Viviano Muñoz y otros, pendiente.

Las demás no vistas o suspendidas.

Alegaron:

Don Santiago Lazo, por el recurso y don Juan E. Montero, contra el recurso y quedó pendiente.

Fallada del acuerdo:

Humberto Cruzat con Andrés 2.o Ebner, sin lugar fondo; Red. señor Rojas.

Corte de Apelaciones

PRIMERA SALA.—Relator, señor Varas O.—Acacia Laso de Undurraga con Ciriaco Valenzuela, improcedente; 6 Enrique Soto con Felipe Orellana, confirmada; 7 José Luis Valenzuela con Alberto Bustamante, Id.; 8 R. Aliste con Bernardo Herrera, Id.; 9 Abel Saavedra con Carlos Bascuñán F., Id.; 10 Aquiles Frías con Guillermo Leita, Id.

Secretario, el señor Alcalde.

Alegaron:

Don Ambrosio Montt W. con don don Alfredo Lira O., en la 3.a; don J. Manuel Almarza por la casación y revocación, en la 7.a

SEGUNDA SALA.—Relator, señor Bernales.—No se vió ninguna.

Terminados los alegatos de la 4.a del Martes.

TERCERA SALA.—Relator, señor Gutiérrez.—1 Hernán Gonzáles con Blanca Palma, confirmada.

Secretario, el señor Alcalde.

Alegó don Julio Lezaeta.

De acuerdo:

Briceño con Miranda, confirmada; Bustos con Lagos, fallada.

CUARTA SALA.—Relator, señor Gonzáles Campos.—1 Tulio Molina Lavín (recurso de hecho), acuerdo; 2 Tulio Molina Lavín, acuerdo; 3 Tulio Molina Lavín, acuerdo; 4 Sumario por asalto y robo a Juan Camaña, aprobada; 5 Sumario por hallazgo de un feto, aprobada; 6 Sumario por homicidio de Manuel o Ramón Gonzáles, aprobado; 7 Sumario por muerte de Luis Silva, aprobado; 8 Sumario por muerte de Luis A. Barahona, aprobado; 9 Exequiel Fernándes con Agustín Gómez García, pendiente

Agregadas:

Contra Juan Silva y otros, agregada.

Sumario por robo en casa de Segundo Herrera, aprobada y revocada.

Contra Santiago Leiva, aprobada.

Acuerdo:

Dartnell con Saavedra, revocada.

No vistas las demás.

Alegaron:

En la agregada N.o 3, don Washington Bannen, revocando.

En la 9.a, don Exequiel Fernándes como parte con don Osvaldo Koch.

QUINTA SALA.—Relator, señor Bernales.—2 Luis Latrille con Julio 2.o Behrens y Fisco, suspendidos efectos; 4 Alejandro Fulin suc.), posesión efectiva, confirmada; 5 Fisco con Adolfo Schack y Cía., trámite; 6 Osvaldo Urrutia, (recurso de hecho), sin lugar; 7 René Serendero (recurso de hecho), Id.

La 4.a del Miércoles, Vargas con Ferrocarriles, en acuerdo.

Secretario, el señor Alcalde.

Alegaron:

Don Teodoberto Alvares con don J. Ignacio Escobar en la 2.a; don Ernesto Peña con don Aquiles Gonzáles, en la 4.a; don Pedro Gálvez con don Osvaldo Vial, en la continuación.

De acuerdo:

A. Lira con Buendía, confirmada.

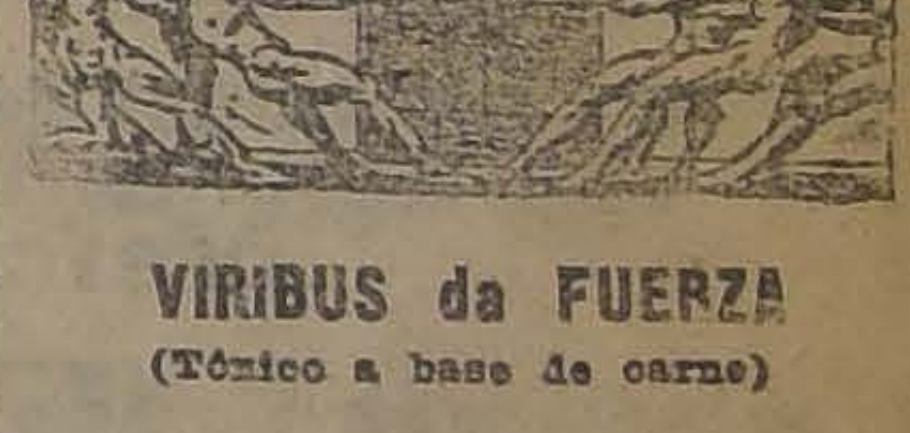

VIRIBUS da FUERZA
(Tónico a base de carne)

FABRICACION
DE PUERTAS, VENTANAS Y DE TODAS CLASES
hace y tiene lista para entrega inmediata
LA REPUBLICA
Barraca y Fábrica de Maderas
DOMEYKO 2354
Teléfono 182 Parque
D—5

TRANSMISOR DE RADIO

Tenemos encargo de vender, de ocasión, un Transmisor de Radio, de 20 Watts, con su motor-generador (para corriente alterna), tubos, baterías, pilas, micrófono, etc., instalación completa.

Por más detalles, dirigirse:

CASA DAVIS

SAN ANTONIO N.o 541. — SANTIAGO.

FOOTBALL

EN LOS CAMPOS DE SPORTS DE ÑUÑOA

EL DOMINGO PRÒXIMO JUGARAN EL 1.o DE MAYO CONTRA EL UNION CHILENA, Y AUDAX ITALIANO CONTRA ESCUELA NORMAL

Para el próximo Domingo se r[illegible] en este Estadio las partidas oficiales por las competencias de la Liga Metropolitana.

El Unión Chilena y 1.o de Mayo hace días pasados sostuvieron su encuentro oficial, partido que resultó interesante, pero por dificultades reglamentarias hubo de repetirse.

Se efectuará a las 3.30 P. M. en la cancha principal, ante el árbitro oficial señor Francisco Troncoso.

A continuación les corresponde medirse por la final del Campeonato especial de la m[illegible] dirigente a los primeros cuadros del Escuela Normal y Audax Italiano.

Esta competencia, establecida por eliminación, logró reunir a más de [illegible] equipos de primera categoría, entre los cuales mencionamos al Eleuterio Ramírez, Unión Chilena, Morning Star, Gold Cross, Santiago National, Deportivo Barcelona, Britania, etc., etc., lo que hace darse una idea de la importancia de esta competencia y de la potencialidad que representan los dos cuadros que les ha correspondido el honor de llegar a la final. Tanto es así, que ambos equipos se han sometido a una buena preparación, a fin de tener chance para llegar a obtener el uniforme completo para un equipo establecido como estímulo por la Liga Metropolitana.

El árbitro oficial señor Roberto Miranda, a las 5.15 P. M. llamará a los equipos.

También se efectuará la semifinal de la Copa Acosta entre los ganadores de las series A y C, entre el Lautaro Atlético I contra Unión I.

Liga O'Higgins de Rancagua versus Liga Santiago

El próximo Domingo se llevará a efecto en Rancagua el primer encuentro que sostendrán estas dos ligas.

La Liga Santiago nos encarga citar a los jugadores siguientes que han sido designados para integrar el equipo. Albino Valenzuela (C. V.); José M. Alegría (S. E.); Luis Martínez (G.); Pedro Figueroa (S. [illegible]); Ernesto Riquelme (G.); Ramón Tejo, (G.); Guido Vera, (T. [illegible]); Manuel Acevedo (G.); Arturo González (L. B.); Antonio Apiolaza (C. W.); Luis Erazo (L. B.); L. Gaete (T. G.); René Serendeños (L. B.); José del C. Pérez (C. V.); y [illegible] Navarro (C. W.)

Todos estos jugadores deben llevar zapatos y medias. Las camisetas y pantalones las proporcionará la Liga.

EL ANIVERSARIO DEL U. ARGENTINA F. C.—El Domingo esta institución cumple su cuarto año de vida. Con tal motivo ha preparado una fiesta consistente en un almuerzo y once que se realizará en una quinta cercana a Santiago con asistencia del Presidente, el Directorio y todos sus socios.

El punto de reunión será el Domingo a las 10 A. M. en San Pablo esquina Matucana.

GERMINAR v. ESTRELLA DE RAT.—El Domingo próximo a las [illegible] A. M. se jugará este amistoso en la cancha que posee el Germinar en la calle Victoria frente a J. Vi[illegible].

Se ruega a todos los jugadores del 1.o y 2.o equipos asistan a este práctica de parte del Germinar.

WANDERER INFANTIL F. C. —Por inconvenientes de última hora el Iberia Infantil de Melipilla ha solicitado del Wanderer Infantil que la partida entre estos cuadros se efectúe el Lunes 8 del presente en vez del Domingo 7. Por lo tanto los jugadores deben reunirse el Lunes a las 7 A. M. en punto en la garita Mapocho.

Todos los jugadores del II A y II B deben reunirse el Domingo a las 2 P. M. en la cancha Magallanes para tomar las fotografías a los cuadros. Deben presentarse con sus respectivos equipos.

Se encarece la asistencia a los jugadores C. Llados, J. Escobar, V. Gómez y E. Soto.

LIGA OBRERA DE FOOTBALL.—El próximo Domingo se dará término a la temporada oficial de esta dirigente con dos interesantes lances entre los clubs Lincoyán, Arco Iris, Chile Atlético y Constitución. El calendario fijado es el siguiente: Lincoyán I v. Arco Iris I (final 1.a serie). Cancha San Ramón. Hora: 4.45. Arbitro, señor Marcos Molina.

Segunda serie.— Copa Igualdad y Unión Chile Atlético, ganador del año 23, v. Constitución I, ganador del presente año. Cancha San Ramón. Hora: 3.30. Arbitro, señor Santiago Stevens. Directores de cancha el Directorio.

Asociación de Foot-Ball de Santiago

DIRECTORES DE TURNO

Domingo 7.—En la cancha del Santiago, en la mañana el señor J. Ruiz. En el Estadio Policial, en la mañana el señor Arturo Flores, y en la tarde el señor Ernesto Cádiz. En el Estadio Santa Laura, en la tarde el señor M. Marzan.

Lunes 8.—En la cancha del Santiago, por la mañana, el señor Julio Ruiz, y por la tarde, el señor Fidel Fortunatti. En el Estadio Santa Laura, por la mañana el señor M. Marzan.

—Por un error de copia apareció publicado el lance Borgoño 3.o y Wanderer 3.o que deberá jugarse el próximo Domingo en el Estadio Policial, para efectuarlo a las 10 A. M., cuando en realidad habrá de serlo a las 10.45 A. M.

La jira que prepara el primer equipo de foot-ball del Instituto de Educación Física

Con el fin de resolver la fecha de partida, equipo definitivo y todos los pormenores, se cita a los jugadores y adherentes para una reunión que se llevará a efecto hoy a las 6 P. M. en Morandé 750 (Instituto). Se previene que será ésta la reunión de más importancia, por cuanto se confeccionará el itinerario, las fechas en que jugará y los trofeos que se disputarán. Además se designarán los jugadores que tienen derecho a las medallas ganadas en la presente temporada.

SPORTIVO LINCOYAN I F. C. v. ARCO IRIS I F. C.—El Domingo próximo a las 4.30 P. M. en la cancha Patronato San Ramón se llevará a efecto este encuentro por la serie de honor de la Liga Obrera, ante el árbitro señor Marcos Molina.

Los socios del Lincoyán se reunirán hoy a las 8 P. M. en Chacabuco 27-A con el fin de elegir nuevo directorio.

FEDERACION DEPORTIVA FERROVIARIA (DIRECCION GENERAL).—Esta institución en su sesión celebrada el Martes 2 de los corrientes tomó los siguientes acuerdos:

Aceptar la renuncia del señor secretario y designar en su reemplazo al señor Agustín Gallo Infante.

Anular la partida jugada el Sábado pasado entre el Atlético Empleados de Maestranza v. Fundición.

Citar a una sesión especial al Consejo de la Federación, para el Viernes próximo 5 de los corrientes a las 6.30 P. M. a fin de resolver asuntos de suma importancia. A esta sesión deberán concurrir todos los jugadores y muy especialmente los señores Héctor Br[illegible], Oscar Molina, Parra, Reinoso, Briño, Jacinto Carrasco, Lupercio Carrasco Luis Muñoz Hamablet Cataldo, Serey, Vásquez y González.

EL ENTRECIUDADES DEL DOMINGO PROXIMO EN TALCA

POR EL TROFEO PILOTO PARDO: LIGA METROPOLITANA CONTRA SELECCIONADO LOCAL

FERROVIARIOS DE VALPARAISO VERSUS LIGA DE TALCA

Ha quedado concertada definitivamente la revancha entre la Liga Metropolitana de esta ciudad y la de Talca por el próximo Domingo en esa ciudad, por lo que la dirigente local en sus últimas reuniones tomó varios acuerdos relacionados con su jira.

La potencia del equipo representativo de Talca es conocida de nuestros aficionados, pues, en estas canchas ha sostenido varios encuentros y sus presenaciones dejaron la mejor impresión. Con el Consejo Local ha tenido dos brillantes empates por el trofeo Piloto Pardo, y mes y medio atrás se enfrentó con la Metropolitana en los Campos de Sport, cuyo resultado, después de una brega interesantísima, todos conocen. Con el cuadro de los uruguayos que nos visitaron hizo una brillante presentación y sólo cayó batida por dos tantos a cero lo que da una idea de su potencialidad.

En Talca y sus alrededores ha despertado un vivo entusiasmo por ver actuar a los elementos de la Metropolitana y que representarán a Santiago unido en la contienda deportiva por el Trofeo Piloto Pardo. Además para esa misma reunión deportiva se anuncia otro gran partido, el que estará a cargo de los Ferroviarios de Valparaíso con otro seleccionado talquino, lo que vendría a darle mayor lucidez a la reunión.

La delegación Metropolitana se dirigirá a Talca por el nocturno de mañana Sábado, desde la Estación Central, a las 7 P. M. Irá presidida por el señor Cariola e integrada por los directores señores Aguirre, Cárcamo y Araya Cook, el árbitro señor Carlos Fanta y 17 jugadores.

Los jugadores seleccionados son los siguientes:

Del Magallanes: Hermanos Arellano, Teuche, Arroyo y Ernst.

Del Gold Cross: Ramírez y Campino.

Del Ferroviarios: Cataldo, J. Carrasco, Baeza, Molina y Hamablet.

Del Green Cross: Vicuña, Pérez y Larraín.

Del Eleuterio Ramírez: A. Díaz y Gatica.

La secretaría de la Metropolitana nos encarga recomendar a todos estos jugadores presentarse con puntualidad a la Estación Central.

Liga Metropolitana de Deportes

Hoy, a las 9.30 P. M., se reunirá en la Secretaría la Comisión de Estatutos y Reglamentos, compuesta por los señores Stewart, Aguirre, Silva y Vargas.

Certán
destruye las Chinches
y los parásitos de los animales domésticos
BAYER

Liga Nacional de Foot-Ball

El Directorio de esta institución ha fijado para mañana Sábado los siguientes encuentros por la serie comercial.

Caramunt v. Etchepare. Cancha Independencia. Hora, 4. Arbitro, señor Dimas Muñoz. Director señor Vilches.

Mackay v. Forlivesi. Cancha Independencia. Hora, 5. Arbitro, señor P. Suit. Director, señor D. Muñoz.

VASCONIA I Y II v. UNION ANDARIVEL I Y II.—El Domingo se efectuará este encuentro en competencia por la Copa Directorio Vasconia en la cancha del último de los nombrados.

Los segundos jugarán de preliminar.

Confederación Nacional de Deportes

HOY SE REUNE EL CONSEJO DIRECTIVO

De orden del Presidente se ha citado a sesión de Consejo para hoy Viernes a las 6 1|2 P. M. en la sala de sesiones, Huérfanos 1062.

Tabla.—Acta, Cuenta, Incidentes, Reforma de los Reglamentos.

Damos a continuación la nómina de directores y delegados:

Presidente, señor Federico Helfmann.

1.er Vice-Presidente, señor Luis Harnecker.

2.o Vice-Presidente, señor Carlos Amenábar.

Secretario, señor Luis Lorca Meléndez.

Tesorero, señor Guillermo Somerville.

Delegado Comisión Nacional, doctor Juan Marín.

Delegado Instituto de Educación Física, señor Alberto Mondujano.

Delegado Asociación de Deportes Atléticos de Chile, señor Julio Besoaín (suplente)

Delegado Asociación de Foot-Ball de Chile, Arturo Besoaín (propietario).

Delegado Asociación de Foot-Ball de Chile, señor R. Luis Hernández (suplente).

Delegado Aero Club de Chile, señor Guillermo Kossen (suplente).

Delegado Asociaciones Automovilistas, señor Fernando Orrego (propietario).

Delegado Federación de Box de Chile, señor Luis Charme (propietario).

Delegado Federación de Box de Chile, señor Oscar Rodríguez (suplente).

Delegado Asociación de Lawn-Tennis de Chile, señor Vicente Molinos (propietario).

Delegado Asociación de Lawn-Tennis de Chile, señor Roberto Conrads (suplente).

Delegado Asociación de Basket-Ball de Chile, señor Floridor Mieres (propietario).

Delegado Asociación de Tiro al Blanco, señor Antonio Neubauer.

Delegado Asociación de Natación y Water Polo de Chile, capitán Ramón Cañas Montalva (propietario)

Delegado Asociación de Natación y Water Polo de Chile, señor Felipe Zúñiga (suplente).

Delegado Federación Clubs Gimnásticos de Chile, señor Herberto Fuchs (suplente).

Delegado Federación Clubs Gimnásticos de Chile, señor Ricardo Muller (propietario).

Delegado Federación Motociclista Chilena, señor Ernesto López (propietario).

Delegado Asociación de Paperchase de Chile comandante Bartolomé Blanche (propietario)

Delegado Asociación de Paperchase de Chile, señor Rafael Toro K. (suplente).

Delegado Asociación de Polo de Chile, señor Jorge Sutil Prieto (propietario).

Delegado Asociación de Polo de Chile, señor Jorge Besa Montt (suplente).

Delegado Asociación Ciclista de Santiago (Prov.) Desiderio Mella.

Delegado Federación de Deportes Náuticos, señor Guillermo Hellwig (suplente).

CONCURSO LIBROS DE LECTURA

Se llama la atención de los interesados hacia el aviso que se publica en el "Diario Oficial", indicando las bases acordadas para el concurso que se ha abierto para proveer de Libros de Lectura a las escuelas primarias.

El Director General de Educación Primaria

EXCURSIONISMO

Centro de Exploradores Magallanes

Este cuerpo en junta general celebrada antenoche, acordó adherirse a la excursión que ha orgnizado el cuerpo Caupolicán al pueblo de Graneros durante los días 7 y 8.

Las inscripciones, que estarán abiertas hasta el Sábado, las recibe el presidente del cuerpo.

CICLISMO

En el Estadio Santa Laura

El Club Cóndor organiza para el Domingo, unas carreras en el Velódromo Barcelona, sujeto al siguiente programa:

1.a Carrera. — 4,000 metros, novicios y tercera categoría, dos premios.

2.a Carrera. — Récord de los 50 kilómetros por equipos, con dos llegadas parciales, para segunda y tercera categoría.

Los equipos formados por corredores de tercera categoría, llevarán un handicap de dos puntos y los de segunda y tercera un punto. Los equipos que consigan sacar vuelta de ventaja se anotarán dos puntos por cada vuelta, quedando con esto en igualdad de condiciones en las llegadas parciales que se computarán tres puntos al primero, dos al segundo y uno al tercero. Se descontará una vuelta por accidente.

Tercera carrera. — 4,000 metros, excursionistas.

4.a Carrera. — Récord de los 60 kilómetros, para campeones, primera y segunda categoría, con cinco llegadas parciales. Los campeones dispensarán tres puntos de handicap a los corredores de segunda y dos a los de primera. El equipo que consiga sacar vuelta se anotarán cinco puntos por cada una, quedando con esto en igualdad de condiciones en las llegadas parciales. Además, habrá un décimo de puntos para cada pasada y se descontará dos vueltas por accidente.

Royal Club Ciclista

CELEBRACION DE SU 19.o ANIVERSARIO

Marcado entusiasmo existe por la fiesta del aniversario de este Club, cuya base tiene por objeto obtener el título de campeón del Club por caminos y la hermosa copa donada por el señor vice-presidente don M. Muñoz y medalla de plata por el señor F. Pereira, fuera de los premios, sorpresas que donarán varios señores consocios.

Tan pronto se aviste al primer corredor, en la Plaza Italia, se le dará la partida a los novicios, quienes disputarán en el recorrido Plaza Italia-Conchalí, un hermoso objeto de arte donado por el señor Arturo Guzmán C.

Se encuentra a disposición en la secretaría, Delicias 469, las tarjetas que servirán de entrada a la quinta Los Paltos-Conchalí, y cuyo precio son los siguientes: Socios, $ 6; señoras, y señoritas, $ 8; y visitas muy bien seleccionadas, $ 10.

Club Ciclista Centenario

EL PASEO CAMPESTRE A PEÑAFLOR

Con todo entusiasmo sigue la comisión, los preparativos para la excursión que se llevará a efecto el próximo Lunes a Peñaflor a la espaciosa y cómoda Quinta de la familia Erazo. Fiesta social con que este Club pondrá término al año deportivo y social.

Las inscripciones quedarán cerradas hoy y se reciben en Maipú 280, San Antonio 154, e Inés de Aguilera 1114.

Desde la Plaza Ercilla partirán el Lunes en góndolas, a las 6 1|4 de la mañana.

Unión Ciclista de la provincia de Santiago

Esta institución, fundada bajo los auspicios de la dirigente oficial, la Unión Ciclista de Chile, y que la preside el viejo ciclista don Erasmo S. Vásquez C., se reunirá en una junta general de delegados para constituirse.

Como punto de reunión se han fijado los salones de la Unión Ciclista de Chile, Arturo Prat 514, a las 9 P. M. de hoy Viernes.

CLUB CICLISTA CONDOR. —Cita a junta general para hoy a las 9 P. M. en el local de costumbre.

LAWN - TENNIS

AYER SE INICIO EL TORNEO ESCOLAR. — Ayer en los "courts" que el Club de Lawn Tennis Santiago posee en el interior del Parque Cousiño, se iniciaron los lances correspondientes a las eliminatorias preliminares del campeonato Escolar.

Para hoy se anuncian los siguientes encuentros:

H. Doren-Vial, Araos-Jorge Ossandón, Lyon-P. Ossandón, Ossandón-Harnecker v. Videla-Mujica, ganador L. Bichara-Fierro v. ganador J. Aliaga-C. Page.

Una vez más se hace presente a los concursantes que la hora de empezar los encuentros es las 4 P. M. Quince minutos después se anotará W. O. al contendor que no se hubiera presentado.

Las competencias se reiniciarán el Martes próximo a la misma hora, en las canchas mencionadas.

JUGUETES
A PRECIO DE FABRICA
VENDE FABRICA DE JUGUETES
RENDIA y LARRAIN
ALDUNATE 449

ATLETISMO

LOS URUGUAYOS MANTIENEN SU DERECHO SOBRE EL CAMPEONATO DE 1926

RESOLUCIONES ADOPTADAS POR LA FEDERACION ATLETICA URUGUAYA

En la última asamblea del Consejo Superior de la Federación Atlética Uruguaya, se adoptó por unanimidad el siguiente voto:

"Que no se pueden ceder a la Asociación Chilena los derechos que corresponden a la similar uruguaya y que el campeonato sudamericano de 1926 se realizará como corresponde, en Montevideo".

En seguida el consejo directivo se ocupó del pedido de licencia presentado por el secretario de la Federación señor Juan Astengo, con motivo de su viaje a Chile como delegado de box. Con tal motivo, a insinuación del señor Campolongo, se autorizó al secretario para que en una reunión que podría efectuarse con los representantes argentinos, chilenos brasileños y uruguayos, se cambien ideas sobre las enmiendas que se quieren hacer a los reglamentos suramericanos, para que a su regreso presente un informe a la Federación y ésta se entere de las innovaciones que se desean hacer, estudiándolas con tiempo a efecto de dar instrucciones a los delegados que concurrirán al futuro Congreso que se realizará en Buenos Aires.

EN LA POBLACION NUEVA ESPAÑA

EL GRAN TORNEO DEL PROXIMO DOMINGO

El gran torneo de pedestrismo y box que se verificará en la Población Nueva España, es el número principal con que nuestros deportistas contarán el próximo Domingo.

Este torneo popular, que bajo la dirección del Pietro Dorando se viene realizando desde 1914, cada año toma mayor auge, acudiendo a presenciarlo una gran cantidad de deportistas de nuestra capital.

Es pues, por estas consideraciones, un torneo tradicional y es por eso que despierta tanto entusiasmo entre los pedestristas y boxeadores, como también en el pueblo en general.

Recordando los pasados tiempos, en la pista de la Población Nueva España, obtuvieron hermosas victorias atletas de gran renombre, tales como Juan Jorquera, Marcelo Uranga, Eduardo Pérez, José Forteza, Manuel Plaza, Luis A. Urzúa, Pedro Pérez, Pedro Arancibia y tantos otros.

Para el próximo Domingo se ha preparado un programa sobresaliente y en la prueba principal de la reunión hará acto de presencia el "atleta invicto" Floridor Castillo, que en 1924 no ha podido conocer la derrota, aún dando grandes ventajas.

He aquí el orden del programa general:

2.30 P. M. carrera de 100 metros.
3 P. M carrera de 1,600 metros.
3.30 P. M. match de box a seis rounds entre Enrique Vilches y Pedro 2.o Varas, peso 49 kilos.
4 P. M match de box a 6 rounds.
4.30 P. M. carrera infantil 1,000 metros.
5 P. M. partida de la carrera media Marathón.
5.30 P. M. carrera de 5,000 metros.
5.45 P. M. match de box a [illegible] rounds.
6 P. M. llegada a la Plaza de la media Marathón.
6.30 P. M. Repartición de premios.

Los corredores que hayan quedado sin inscribirse pueden hacerlo hasta las 2.30 P. M. de mañana Sábado.

Centro Deportivo Flamengo

El próximo Domingo, a las 8.30 A. M. en la cancha E. de Medicina se efectuará el último campeonato interno del año para perdedores.

Los primeros puestos los ocupan los socios: Santander, Madrid, Luis y Camilo Castro, Núñez y Rodríguez, Juan Castro, Godoy y Salfate en los infantiles.

El jurado del próximo Domingo es el siguiente:

Arbitro general, señor Vicente Pizarro P.; ayudante, señor Justo Castro. Jueces de llegada y cancha: señores Ramón Romero, Pedro 2.o Muñoz y Manuel Guajardo.

—Para la clausura de temporada que se efectuará el 22 del presente se correrá "la Ascención al San Cristóbal"; a la cual se ha invitado a participar a los siguientes clubs atléticos: Gobo, Ferroviario Atlántida, Caupolicán y Santiago Atlético.

Centro Sportivo La Estrella de Chile

Mañana este nuevo Centro ofrecerá a sus directores honorarios una manifestación, la que consiste en una velada literario-musical que tendrá lugar en el salón de la Sociedad de Artesanos La Unión. La parte artística está a cargo del Grupo México, del Ateneo Obrero.

Se recomienda a los socios que tienen a su cargo la venta de entradas, dar cuenta de su cometido hoy de 9 a 9 1|2 P. M. en Riquelme 851, a los miembros de la comisión de fiesta.

Se cita para hoy a las 9 P. M. a Junta General extraordinaria, con el objeto de designar las comisiones que actuarán mañana.

CENTRO DEPORTIVO COMPAÑIA GAS.— Habiéndose fijado el valor de la cuota en $ 7.20 para la excursión que hará este Centro al lugar denominado San Gabriel

HEBESINA
QUITA LAS PECAS

las inscripciones están abiertas y serán cerradas un día antes del que fije la junta general que se llevará a efecto esta tarde en su local de costumbre.

Centro Sportivo Atlántida

El Domingo próximo se efectuará el segundo orneteo para perdedores que se había anunciado y que no se pudo llevar a efecto por estar ocupada la cancha.

El programa es el siguiente: 200 1,500, 400 metros vallas, salto alto, Dardos y Martillo, posta.

CITACIONES

Everton F. C. — Junta general para hoy a las 9 P. M. en A. Prat 1489. Tabla. Separación de socios morosos, elección de capitanes para el segundo equipo y Excursiones.

Eleuterio Ramírez F. C. — Junta general para hoy a las 9 P. M. en Maestranza N.o 236.

Se procederá a elegir el directorio que deberá regir los destinos durante el año 1925, y también se tratará de la actitud que tomará el club sobre el acuerdo de la Liga en que milita.

Juvenil Obrero F. C. — Junta general para el Domingo a las 10 A. M. en casa del señor Belisario Arenas.

Victoria de Chile F. C. — Junta general para hoy a las 8.30 P. M. en Avenida Salvador, Pasaje Mujica N.o 3.

Santiago Rangers F. C. — Jugadores de los tres equipos para el Domingo a las 3 P. M. en la Cancha N.o 3 de los Campos de Sport, a fin de seleccionar el primero y segundo equipo que jugará con el Gold Cross y Lautaro Atlético respectivamente.

CLAVOS
GRAPAS De Alambre
REJILLA
HECHOS EN NUESTRAS FABRICAS CON LOS MEJORES MATERIALES
OFRECEN
Santiago Webb y Co.
ESTADO 156-170
CASILLA 1767. – TEL. INGLES 3176-3177.

TALAJE
Tenemos orden de colocar Talaje en Cordillera de Chimbarongo y Tinguiririca para 1.500 vacunos hasta el 1.o de Abril.
TRATAR:
Adolfo Luco Blanco y Cía.
HUERFANOS 1168
Casilla 3570 – Teléfono 3112
FRUTOS DEL PAIS

CAMIONES REPUBLIC
HACENDADOS:
Tenemos Camiones "REPUBLIC" de gran tonelaje para el acarreo de cosechas

PIDA DATOS A SUS DISTRIBUIDORES PARA CHILE :: ::
GRAHAM ROWE & Co.

LAS ULTIMAS CARRERAS DE ILLINOIS

DOS VICTORIAS DE LOS FIAT

Llegan noticias de Aurora (Illinois) que el día de la clausura de la Exposición de los Estados Centrales en Norte América, se desarrolló un variado e importante programa de carreras automovilísticas, en las que tomaron parte los más afamados campeones nacionales de carreras en pista y en carretera.

Valerosos eran los concursantes y reñida fué la contienda; pero el triunfador de la notable jornada fué el conocido corredor Sid Haugdahl, quien, piloteando un Fiat-501, marcó tiempos decididamente mejores que todos los demás del día, de modo que venció la carrera de pequeños coches y el match libre sobre dos millas y media, al que tomaron parte coches de mayor cilindraje.

He aquí el cuadro de las principales clasificaciones:

Carreras de pequeños coches en 2 millas 1|2

1.o Sid Haugdahl, con Fiat-501.
2.o Andy Burt, con Peugeot.
3.o Jack Johnson, con Wisconsin Jr.

carreras para coches en 2 millas 1|2

Tiempo: 3' 9 1|5".
1.o Fred Horey, con Miller Especial.
2.o Jack Johnson, con Wisconsin Jr.
3.o Al Cody, con Elcar.
Tiempo: 3'4".

Carrera de desafío en 2 millas 1|2

1.o Sid Haugdahl, con Fiat - 501.
2.o Fred Horey, con Miller Especial.
3.o Andy Burt, con Peugeot.
Tiempo: 2'47 2|5".

LOS MODELOS NORTEAMERICANOS DE 1925

"El Automóvil Americano", refiriéndose a los nuevos modelos de 1925, dice en uno de sus números últimos, lo siguiente:

"Estamos ahora a mediados de la temporada de anuncio de los nuevos modelos. El anuncio de los productos para 1925 se ha hecho este año con más o menos un mes de anticipación a la fecha acostumbrada en los anteriores.

Diversas circunstancias han contribuído a adelantar el anuncio, figurando entre éstas las condiciones del mercado, el estado parcial de actividad de las fábricas y el deseo de organizar las campañas comerciales necesarias a la introducción de los nuevos productos.

Aparte los detalles técnicos y los precios de los nuevos modelos de 1925, es interesante observar que este año los gerentes de exportación de las diversas fábricas qudarán preparadas para efectuar embarques de los últimos modelos, con mayor prontitud que en temporadas pasadas.

Por ejemplo, una fábrica enviará modelos de muestra a sus representantes, con dos meses de anticipación a la fecha en que éstos recibieron el año pasado los modelos correspondientes a esa temporada. Los embarques de los nuevos modelos de otra gran fábrica, empezaron casi simultáneamente con su primer anuncio oficial.

Este año no habrá ningún retardo, pues los departamentos de producción estarán perfectamente coordinados con los de exportación.

En otros términos—agrega nuestro colega— nos estamos aproximando al día en que los nuevos modelos se pondrán en exhibición simultáneamente en Detroit, Barcelona, Nueva York, Buenos Aires, México y Santiago de Chile. En a práctica, por supuesto, no sucederá esto al pie de la letra, a causa de la diferencia de distancias y de tiempo entre las fábricas y los establecimientos de los concesionarios; pero es evidente que de la introducción oficial en Detroit, a la exhibición al público en todas partes del mundo, no habrá mucha tardanza ni diferencia de tiempo".

CARRERAS DE VELOCIDAD EN NORUEGA

se desarrollan en pista de hielo sobre cuestas

Empieza de nuevo en la Peninsula Escandinava la temporada de los deportes invernales, de los certámenes de patinaje, de ski y le trineos, y volverán muy pronto a hacerse las carreras automovilísticas en aquellas incomparables pistas de hielo, lo que constituye un espectáculo tan raro para quien no está familiarizado con el deporte de los climas nórdicos.

El preludio de tales sugerentes reuniones fué una carrera de velocidad en cuesta, que se disputó en Cristianía (Noruega) el 6 de Octubre, cuya dificultad está cabalmente por el nombre de explicada "Cornscrew" (sacacorchos), que es dado al recho más recio del trayecto, por la conformación de sus torniquetes en un largo de 2,250 kilómetros.

La clasificación para coches de turismo resultó como sigue:

Categoría hasta 2 litros.—1.o T. Rasmussen, con Fiat, 501; 2.o Rolf Malm, con Fiat, 501; 3.o R. Johansen, con Ansaldo; 4.o S. Bryde, con Fiat, 501.

Categoría hasta 3 litros.—1.o J. C. Borgen, con Essex; 2.o H. Hansen, con Hupmobile; 3.o M. Nicolaysen, con Oldsmobile.

Categoría hasta 4 litros.—1.o L. Juglevand, con Dodge; 2.o C. Bang, con Dodge; 3.o O. Berger, con Durant.

Wang, con Hudson; 2.o G. Schou, con

Categoría hasta 5 litros.—1.o L Buick; 3.o E. Vaumund, con Buick; 4.o Bjertnes, con Chandler.

Categoría hasta 6 litros.—1.o R. Lunda, con Cadillac; 2.o R. Hansen, con Stu[illegible].

Categoría hasta 7 litros.—1.o V. Henie, con Packard.

En la categoría para coches especiales consiguió el mejor tiempo un Bugatti, litros 8 cil, guiado por Rolf Mathiesen.

NUEVO SISTEMA DE SEÑALES PARA AUTOMOVILISTAS

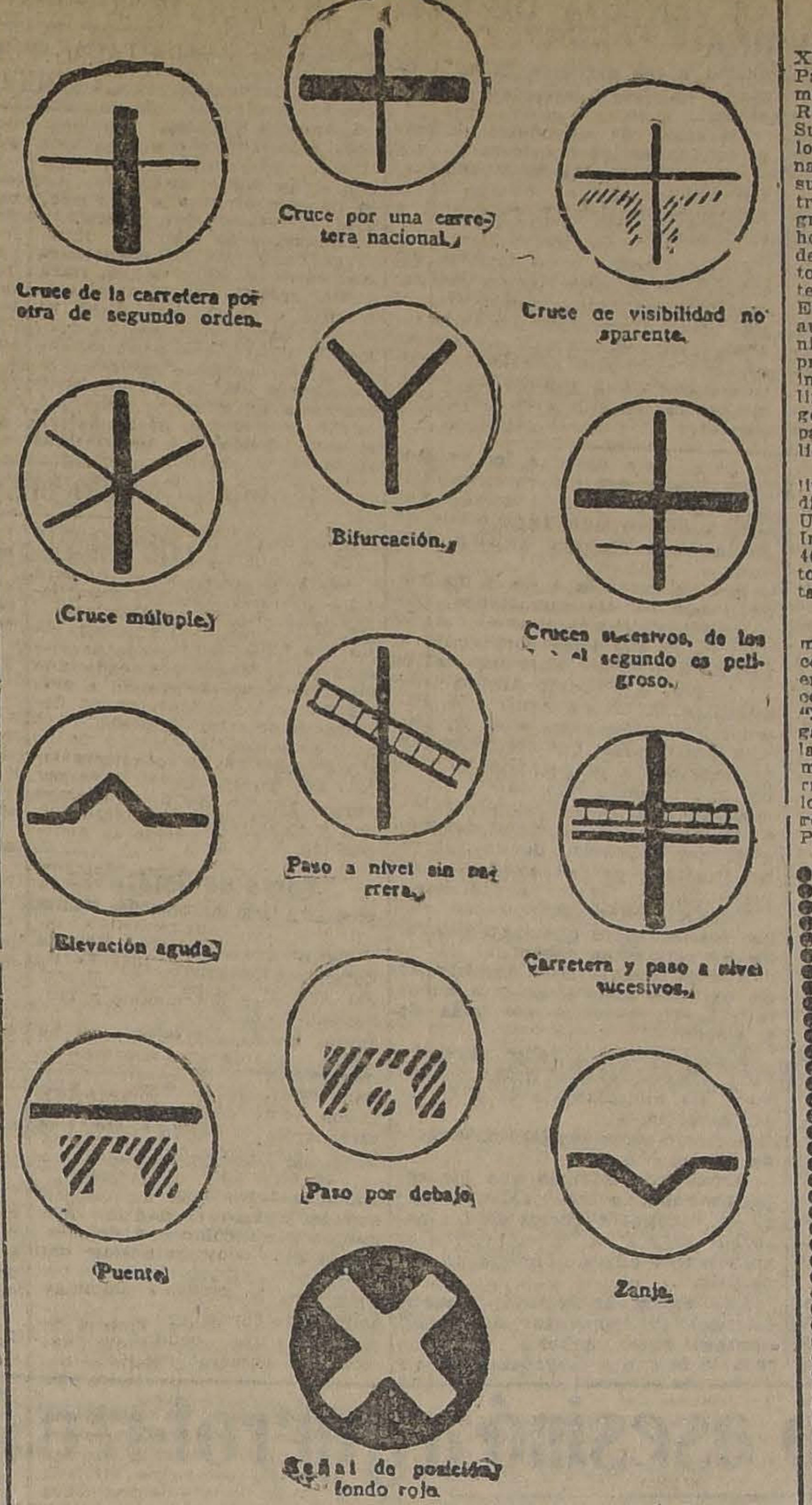
Cruce de la carretera por otra de segundo orden.
Cruce por una carretera nacional.
Cruce de visibilidad no aparente.
Cruce múltiple.
Bifurcación.
Cruces sucesivos, de los [illegible] el segundo es peligroso.
Paso a nivel sin barrera.
Elevación aguda.
Carretera y paso a nivel sucesivos.
Puente.
Paso por debajo.
Zanja.
Señal de posición fondo rojo.

El problema de las señales a lo largo de los caminos que ha de recorrer el automovilista, es de la mayor importancia, y de aquí que se hayan deado varios sistemas de signos indicadores de las condiciones de la ruta que recorre.

Un automovilista francés de Sannois, (Sena y Oise), M. A. Sergant, ha propuesto recientemente la adopción de las señales que se detallan en los grabados adjuntos. Su extremada sencillez así como su visibilidad a gran distancia son condiciones que dan un mérito particular al sistema de que hablamos. Es de notar la forma tan simple que tiene M. Sergant de señalar los sucesivos.

En fin — y la cosa es re importancia — vemos entre los signos lo que el autor del sistema llama "señal de posición" denominando así a la que colocaría sobre el punto mismo peligroso, con lo que se evitarían los errores que actualmente se cometen por la falta de precisión de las señales empleadas hasta el presente.

Completaremos esta nota con algunos detalles de carácter técnico. Los discos de señales tendrían 60 centímetros de diámetro y los trozos pintados en ellos 60 y 40 milímetros según los casos. La señal de posición tendría 40 centímetro de diámetro.

Finalmente los discos de señales rían pintados en blanco sobre fondo azul y los indicadores de posición en blanco sobre rojo.

Este nuevo sistema de señales ha sido bien recibido en vista de las facilidades que ofrece para dirigir al automovilista en los caminos indicándole las condiciones en que se encuentran. Entre los métodos conocidos parece que es éste el que reune hasta ahora mejores cualidades, para la finalidad que se persigue.

LECHE FLORALISIA
QUITA MANCHAS REJUVENECE

BORAXOL
EL REY de los Jabones

ESCUELA MILITAR

ADMISION DE CADETES PARA 1925

Se pone en conocimiento de los interesados, que se aceptan solicitudes para ingresar en calidad de cadetes efectivos o supernumerarios a los diferentes cursos de la Escuela, incluso al penúltimo (Curso Militar I), para el cual se exige el haber rendido satisfactoriamente el 6.o año de humanidades y haber hecho su servicio militar.

Dichas solicitudes deben encontrarse en esta Escuela antes del 16 de Diciembre del presente año.

Los exámenes de admisión a que son sometidos todos los candidatos, se llevarán a efecto del 1.º al 15 de Enero, en Santiago, y del 5 al 21, en provincias.

Los interesados pueden obtener mayores datos en las Comandancias Generales de Armas, en provincias, a las cuales se les han enviado prospectos de admisión, y en la Escuela Militar, en Santiago.

LA DIRECCION DE LA ESCUELA MILITAR.

EL BUEN FUMADOR no gasta otro PAPEL DE CIGARRILLOS sino el
de BRAUNSTEIN Frères — PARIS
Zig-Zag
Proveedores del Estado Francés y de las principales fabricas chilenas para
PAPEL de CIGARRILLOS en bobinas
Fuera de Concurso
Londres 1908 - Turín 1911
FUMADORES, Exijan en todos estancos el Zig-Zag

CLAVOS CORTADOS

A Precios sin Competencia

DUNCAN. FOX y Cía.

533-BANDERA-533

EL 19 SALON DEL AUTOMOVIL EN EL GRAN PALAIS DE PARIS

El 3 de Octubre se inauguró el XIX Salón del Automóvil en el Gran Palais de París. Una enormidad de máquinas estaban expuestas: Royal Royle, Fiat, Alfa Romeo, Hispano Suiza Chevrolet, etl., de todos colores, formas y dimensiones. Siete naciones reunió en lucha esta gran supremacía en su categoría, encontrando siempre en todo el mundo grandes admiradores, se presenta hoy por primera vez el nuevo modelo "8 cilindros A", con carrocería torpedo y limousine, con guía interna (gran moda del último salón). Es el motor lo más perfecto, el auto lo más elegante. Solidez, genialidad, seguridad: aquí está el gran problema resuelto, con la aprobación indiscutible de todo quien desea salir, viajar, llegar positivamente, ligero y bien, para sí, para su gozo, para su necesidad, para su tranquilidad.

Después del conocido tipo "ocho cilindros" que desde años mantiene la diosa exposición: Italia,, Estados Unidos de Norte América, Francia, Inglaterra, Bélgica, Suiza y España; 40 fábricas expusieron sus productos arrojando su valor total setenta millones de francos.

Las marcas de más suceso que más llamaron la atención del público en general, y de los conocedores en particuar, fueron la "Royal Royce" y la gran marca de lujo italiana **"Isotta Fraschini"**. La silueta elegante y aristocrática de esta última, la potencialidad y perfección de su motor, las comodidades de sus carrocerías, la han hecho "la reina de los automóviles, el automóvil de los reyes", pues el último salón de París acaba de consagrarla.

EL SALON ANUAL DE AUTOMOVILES DE NUEVA YORK

Uno de los detalles que más ha llamado la atención en el Vigésimo Salón del Automóvil de Nueva York, que se efectuó en el Hotel Commodore, ha sido el hecho de que los modelos más exclusivos y elegantes se han presentado montados sobre chassis Lincoln.

En total hay 19 distintas creaciones construídas por firmas tan reputadas como Brunn, Judkins, Fleetwod, Le Baron, Locke, Holbrock y Hume, exhibición que comprende vehículos para todas las necesidades del automovilismo. Hay suntuosos coches cerrados para la mujer que desea exclusividad, lujosos "sedanes y limousinas", modelos para el turismo y velocidad y "coupés" en brillantes colores acondicionados para todas las circunstancias.

No ha habido cambios radicales; pero, digno de mención es ese aspecto bajo que se ha dado a todos los automóviles, efecto que con todo ingenio han trabajado los diseñadores sin quitarle al automóvil la más pequeña parte de comodidad o espacio.

Los visitantes, además, han sido agradablemente sorprendidos con la tapicería y accesorios de estos "Lincolns" y sus maravillosas armonías de color, tono y materiales. Principalmente se ha destacado un modelo Linconl Brougham construído imitando una carroza hecha por los célebres carroceros "Hermanos Adam" para la reina María Antonieta, lo cual ha significado un arduo trabajo de investigación histórica.

El chassis Lincoln ha sido escogido por sus excepcionales cualidades de construcción que permite a los diseñadores dar toda su expresión a las varias creaciones.

COMO FORD HA PULVERIZADO TODOS LOS RECORDS

Para dar una idea de lo que es la producción Ford, publicaremos esta breve estadística:

Año	1903—4	1,708	coches
"	1904—5	1,695	"
"	1905—6	1,599	"
"	1906—7	8,759	"
"	1907—8	6,181	"
"	1908—9	10,660	"
"	1909—10	19,051	"
"	1910—11	34,979	"
"	1911—12	176,150	"
"	1912—13	181,951	"
"	1913—14	264,972	"
"	1914—15	283,161	"
"	1915—16	534,108	"
"	1916—17	785,433	"
"	1917—18	708,355	"
"	[illegible]	537,452	"
Ag	1|Dic. "	401,982	"
Año	1920	1.074,336	"
"	1921	1.013,958	"
"	1922	1,351,333	"
"	1923	2.090,959	"

La producción durante los años de guerra disminuyó, debido a que todos los talleres Ford trabajaban para los productos militares. Si se tiene en cuenta que más de diez millones de ord han sido fabricados en estos últimos años, debemos convenir que la Ford Motor Company no tiene rivales en el mundo y que nunca habrá una compañía que llegue a fabricar tantos automóviles.

En la actualidad, la producción Ford anual se calcula en 2.000,000 de autos de único modelo, lo que significa no sólo haber pulverizado todos los récords, sino haber conseguido una inmensa economía en la compra de las enormes cantidades de materiales necesarios para la construcción

EL RECORD DE GAUDINO EN LAS 24 HORAS AUTOVILISTICO DE ARGENTINA

El piloto Antonio Gau[illegible]o, que con un coche Fiat, tipo 501, colonial, de serie carrozado sin guardabarro y parabrisa, motor de 1500 cmc. de cilindrada, señaló últimamente el récord argentino de las 24 horas, acercándose mucho al récord mundial, marcó los siguientes tiempos parciales:

Vueltas	Tiempo	Recorrido	
5	1.10.50' 1|5	92,500	metros
10	2.25.18"	185,000	"
15	3.39.57" 3|5	277,500	"
20	4.59.40"	370,000	"
25	6.18. 2" 1|5	462,500	"
30	7. 27.49" 4|5	555,000	"
35	8.51.00" 1|5	647,500	"
40	10. 9.52" 1|5	740,000	"
45	11.21.01" 3|5	832,500	"
50	12.38.33" 2|5	925,000	"
55	14. 3.07" 2|5	1.017,500	"
60	15.21.07" 4|5	1.110,000	"
65	16.36.17" 1|5	1.202,500	"
70	17.55.59" 3|5	1.295,000	"
75	19. 7.41"	1.387,500	"
80	20.30. 9"	1.480,500	"
85	21.48.49" 4|5	1.572,500	"
90	23.07.15" 1|5	1.665,000	"
93	24.	1.730,700	"

En las 6 horas recorrió 440 kilómetros; en las 12 horas, 879 kms.; en las 18 horas, 1,302 kms.; en las 24 horas, 1.730 kms. 700. Si hubiese un premio Regularidad, Gaudino lo merecería. El récord de la vuelta fué marcado a las 63.ª vuelta, en 13 minutos 1 segundo. El récordman se paró en el control central unas 15 veces para cargar combustible. El total de tiempo empleado en estas paradas puede calcularse en una hora y media. Al terminarse la prueba Gaudino se encontraba en perfectas condiciones físicas; sólo una ligera elevación de temperatura lo molestaba.

PACKARD
EL ARISTÓCRATA DEL CAMINO
Modelos en seis y ocho cilindros en línea
¡PREGUNTE A QUIEN TIENE UNO!
BARAHONA, HERMAN Hnos. & Cía.
Bandera No. 601 - Teléfono 2427 - Casilla No. 32 D
Sub - Agente: HUIDOBRO & OCAMPO -- Morandé No. 612

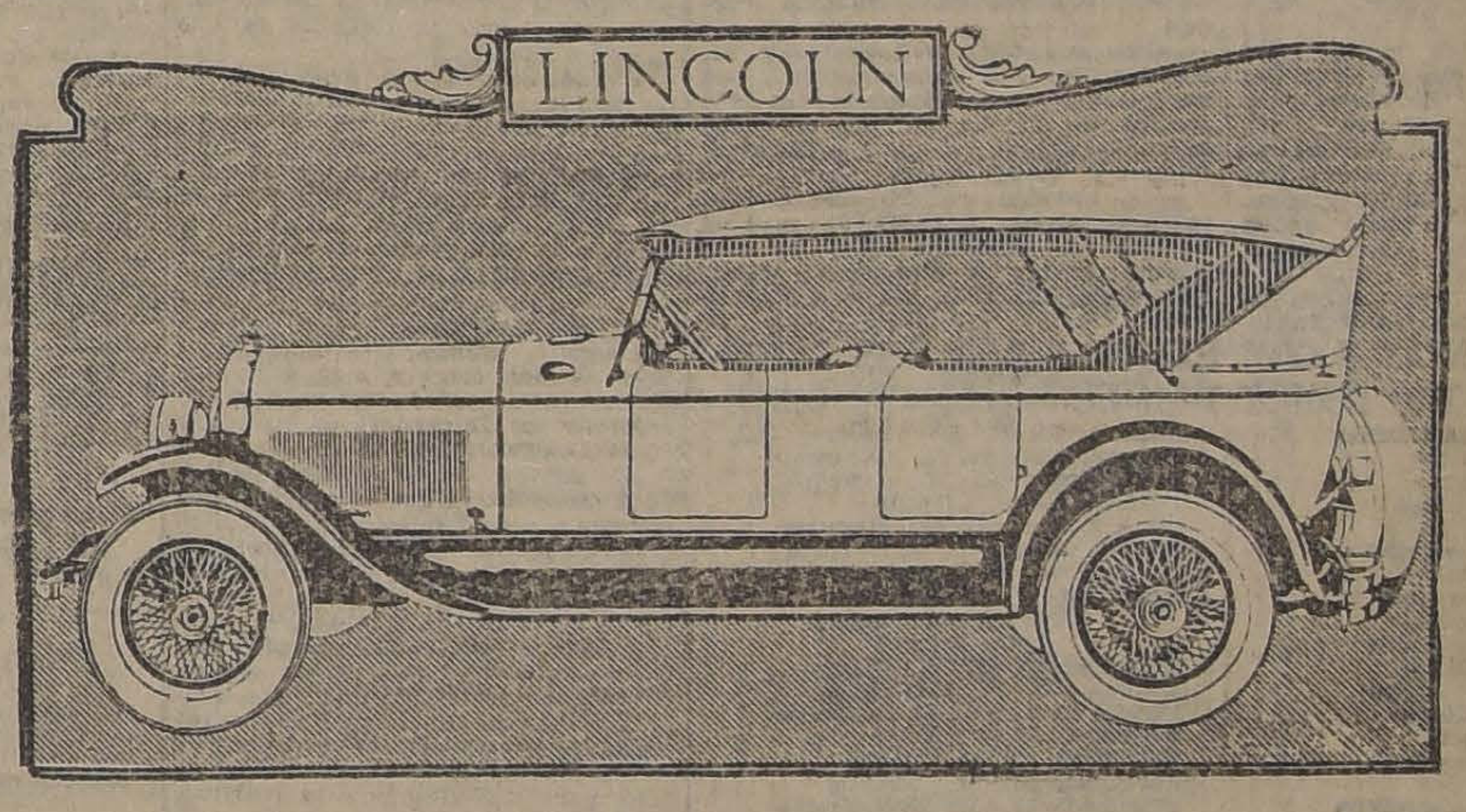

EL LINCOLN
NO SE VENDE SOLO

Lo vendemos nosotros y lo venden nuestros Agentes, abierta y confesadamente.

Todos nuestros esfuerzos tienden a que los interesados en COCHES FINOS conozcan el LINCOLN y lo prueben.

Ofrecemos el LINCOLN sobre la base de la **más alta calidad**, comprobada por 24 dueños de LINCOLN en Chile y 22,000 en el mundo.

Ofrecemos el LINCOLN como el coche de **más alto precio** en fábrica, comparado con otros ocho cilindros conocidos en este país. El LINCOLN vale 4,240 dólares en fábrica, equipado como se vende en Chile.

Ofrecemos el LINCOLN sobre la base del **mejor servicio**, proporcionado por esta Sucursal. Ninguna marca de precio elevado cuenta en Chile con un servicio satisfactorio. Por eso, frecuentemente vienen dueños de otros coches grandes a pedirnos que reparemos sus autos (lo que no hacemos) y a tratar de comprarnos repuestos Lincoln para aplicarlos a otros automóviles.

Ofrecemos el LINCOLN como un **coche exclusivo**. El que compra un LINCOLN sabe que tiene un automóvil fino de ocho cilindros que cuesta $ 55,000.00 ó más, según el modelo, y sabe que no hay LINCOLN de seis cilindros para halagar la vanidad de los que no pueden comprar coches de alto precio.

Ofrecemos el LINCOLN como el coche de ocho cilindros **de más antigüedad** entre los que se venden en Chile, con una sola excepción, y esa excepción fué creada por los mismos que crearon el LINCOLN: Henry M. y Wilfrid C. Leland.

Y el LINCOLN no cambia de cilindros como se cambia de camisa. Ha sido diseñado de acuerdo con las mejores prácticas modernas y de conformidad con normas bien definidas, **y la Lincoln Motor Company no usa** al público como "conejo de experimentación".

Precios desde $ 55,000 hasta $ 95,000.

LINCOLN MOTOR COMPANY
DIVISION DE FORD MOTOR COMPANY

LAS CARRERAS DEL DOMINGO PROXIMO EN EL CLUB HIPICO

De ocho pruebas interesantes consta el programa que ha confeccionado para el Domingo nuestro principal institución hípica.

La circunstancia de haber dos reuniones seguidas hará que a última hora se produzcan muchos retiros, lo que como es natural restará brillo al meet.

Sirve de base a la tarde hípica el clásico "Emilio Irarrázaval", sobre 1,600 metros, en que Jana, Almanzor, Minué, Zambo y Picazón se presentan como las mejores cartas. Sensible es que Zadorija, uno de los candidatos de más títulos, según se nos informa, se reservará para la carrera condicional en que también se encuentra anotada.

Inicia la reunión un handicap sobre una milla en que Telinga, Adriático, Boggie y Moloch son los candidatos que ostentan más títulos, hasta consideración de La Princesa, que aunque se ha conducido mal, va en condiciones tales de peso que medianamente regular que se encuentra puede anotarse un holgado triunfo.

Viene a continuación una prueba para tres años no ganadores en que Discutido, Galloway, Harding y Postdata son los que deben pelear el premio.

Un lote bastante mediocre es el que se ha dado cita en los 1,100 metros de la tercera carrera. Jilguero, Variable, Vilú, Glacé e Iverdún son los que ostentan mayores títulos a adjudicarse la recompensa.

Presente Zadorija no se necesita estudiar mucho el ganador de la cuarta carrera sobre 1,800 metros, pues la pupila del Tricolor es muchos kilos superior a los rivales que la acompañarán.

Sin Duda, Grampián, Todo Ilusión, Omikron y Jorquera son las mejores cartas del Premio Rico, que ocupa el quinto lugar en el programa.

Después del clásico viene un handicap de fondo que ha reunido un lote numerosísimo, siendo muchos los que llevan fundadas esperanzas a hacer suyo el premio. Insaciable, Metternich, Mal Día, Jaramago, Lacierva y Greeting son en nuestro concepto los que van mejor colocados.

Clausura la reunión una brava carrera sobre 1,100 metros en que Predilecta, Lea, Pimpolla, Canción y Blandina a los pesos que cargan se merecen.

PROBABLES MONTAS Y COMPETIDORES PARA LAS CARRERAS DEL PROXIMO DOMINGO EN EL CLUB HIPICO

PRIMERA CARRERA
1,600 metros
Boggie, 50, Alf. Silva.
Telinga, 50, C. Guerra.
Moloch, 47, A. Sánchez.
Adriático, 46, L. Gonzáles.
Panfarrona, 45, no corre.
La Princesa, 44, U. Ibarra.
Paleshorbes, 41, P. Silva.
Gorgorito, 42, no corre.
Torquemada, 41, N. N.

SEGUNDA CARRERA
1,600 metros
Obsequio, 59, M. Vera.
Discutido, 56, N. Ramírez.
Evocho, 56, S. Villanueva.
Galloway, 56, V. Jara.
Harding, 56, S. Villanueva.
Labrador, 56, E. Cáceres.
R. de Espada, 46, E Rebolledo.
Alpujarra, 56, A. Molina.
Cartilla, 54, J. Cifuentes.
Postdata, 54, J. Vergara.
Presidencia, 54, H. Ramírez.
Zapatilla, 54, C. Pombet.

TERCERA CARRERA
1,100 metros
Torquemada, 58, N. N.
Jilguero, 57, C. Pombet.
Kolipí, 57, J. Vergara.
Variable, 57, J. Vergara.
Gondolero, 54, M. Núñez.
Vilú, 54, M. Núñez.
Glacé, 53, Alf. Silva.
Lírica, 53, J. Pinto.
Charlatán, 51, Arm. Silva.
Pántico, 49, G. Lira.
Iverdún, 49, A. Sánchez.
Amoca, 45, J. Osorio.
Yo, 45, C. Santelices.

CUARTA CARRERA
1,800 metros
Zadorija, 56, S. Rebolledo.
Modorra, 53, L. Guzmán.
Pan Pan, 54, Alf. Silva.
Almoneda, 52, A. Molina.
Gomalaca, 52, no corre.
Enamorada, 52, L. Gonzáles

5.a CARRERA
1,600 metros
Sin Duda, 58, J. Vergara.
El Godo, 53, A. Molina.
Grampián, 56, Alf. Silva.
Todo Ilusión, 53, H. Ramírez.
J. Fellow, 52, M. J. Silva.
Aramayo, 51, N. Ramírez.
Gran Dama, 51, Arm. Silva.
Kansas, 50, Talvez no corra.
Modorra, 50, L. Gonzáles.
Omikrón, 47, C. Guerra.
Jorquera, 45, J. Osorio.
Joselito, 44, J. Silva.

SEXTA CARRERA
1,600 metros
Sigma, 60, E. Cáceres.
Kayukeo, 57, U. Ibarra.
Jana, 53, Alf. Silva.
Almanzor, 52, H. Ramírez.
Alnero, 52, N. Ramírez.
Minué, 53, E. Carrillo.
Torreón, 52, L. Morgado.
Zambo, 52, A. Gutiérrez.
Picazón, 50, no corre.
Zadorija, 50.

SETIMA CARRERA
2,300 metros
Insaciable, 58, H. Ramírez.
Bise Noce, 58, R. Ubilla.
Metternich, 54, A. Molina.
Mal Día, 53, J. Vergara.
Jaramago, 52, Alf. Silva.
Lacierva, 50, J. Osorio.
G. Bonetón, 49, P. Silva.
Greetings, 47, U. Ibarra.
Lince, 43, G. Guerra.
Panfarrona, 40, J. Pinto.
Gorgorito, 40, R. Olave.
J. Fellow, 40, no corre.
Mon Homme, 40, J. Osorio.
Omikrón, 40, L. Gonzáles.

8.a CARRERA
1,100 metros
Predilecta, 59, J. Vergara.
Billy White, 55, no corre.
Irlandés, 50, A. Gutiérrez.
Lea, 50, H. Ramírez.
Pimpolla, 50, Alf. Silva.
Blandina, 47, H. Ibarra.
Pantalión, 47, P. Silva.
Pitillo, 47, no corre.
Canción, 45 L. Gonzáles.
Y. Palena, 45, L. Gonzáles.
Y Palena, 45, L. Gonzáles.
Páono, 43, J. Osorio.

HIPODROMO CHILE

BREVES COMENTARIOS SOBRE EL PROGRAMA DEL DOMINGO

Interesante promete ser la reunión del Domingo en la mañana en el Hipódromo Chile.

—La prueba inaugural sobre 1,200 metros destinada para 4 años y más no ganadores debe tener el final circunscrito a Castellano, Pilot, Yumbel y Florito.

—En la 2.a carrera sobre 1,500 metros nos parece que el ganador debe buscarse entre Javanesa, Hablosa, Bretona II y Knave.

—Colorado Maduro se destaca en el handicap sobre 900 metros que ocupa el tercer lugar en el programa. Los puestos del placé deben disputárselos Eliana, Compadrito, Pepa de Oro y Safira.

—Desde Matango, que carga el top-weight, hasta Isócrates y Junín, que llevan los pesos más bajos, todos pueden ganar en los 1,500 metros del premio Cancal.

—Muy abierta es la 5.a carrera, premio Jacinto, donde las más altas cotizaciones deben tenerlas Bellorita, Kolima, Catacumba y Marcoli.

—Por sus últimas carreras y pesos que les han correspondido, nos parece que el ganador de los 900 metros de la 6.a carrera no debe salir de Fáono, Corita, Kamarad, Odioso y Vilú.

—La reunión se clausura con el premio Javier sobre 1,500 metros en que consideramos como las más bravas cartas a Tangola, Alesia, Masaniello, Kenneth, Mistere y Coli-vun.

PROBABLES MONTAS Y COMPETIDORES PARA LAS CARRERAS DEL PROXIMO DOMINGO EN EL HIPODROMO CHILE

PRIMERA CARRERA
1,200 metros
Tendal, 60, F. Quiroz
Andes, 50, E. Canales
Eliose, 59, N. N.
Tacaré, 57, L. Torrealba
Pilot, 55, J. B. Baeza
Nocivo, 4, R. Henríquez
Kosmos, 50, M. Zúñiga
Yumbel, 49, J. Calderón
Farolera, 47, R. Olave
Castellano, 46, P. Olguín
Mag, 46, P. Rebolledo
Jacon, 45, C. Guerra
Florito, 44, J. Osorio
Curioso, 40, R. Allen

SEGUNDA CARRERA
1,500 metros
Petirrojo, 58, I. Guzmán
Parrucho, 57, L. A. Zúñiga
Nueva, 56, J. Vergara
Hablosa, 54, R. Hernández
Bretona II, 52, N. Ramírez
Kois, 51, F. Quiroz
Javanesa, 51, W. Fuentes
Gallega, 50, V. Fernández
Vaivén, 50, J. Moya
Marianita, 49, C. Santelices
Presidencia, 48, L. Morgado
La Poderosa, 46, M. Aranda
Aguelarre, 44, J. Osorio
Sadie, 42, R. Sepúlveda

TERCERA CARRERA
900 metros
Pepa de Oro, 58, R. Hernández
Haro, 54, G. Lira
Cordiano, 54, N. N.
Eliana, 50, E. Cáceres
Col. Maduro, 49, Alf. Silva
Compadrito, 49, C. Guerra
Batt, 48, P. Rebolledo
Coquetón, 47, M. Aranda
Kong, 47, J. Guajardo
Glac, 45, R. Olave
Güira, 43, J. Pinto
Parlachinita, 40, M. Rojas
Huerfanita, 40, J. Ibarra
Safira, 40, J. Osorio

CUARTA CARRERA
1,500 metros
Matango, 64, C. Pombet
Landry, 55, R. Hernández
Torquemada, 54, E. Cáceres
Long Long, 53, M. Aranda
Turista, 51, R. Ubilla
Gran Dama, 50, N. Ramírez
Todo Ilusión, 48, Alf. Silva
Isócrates, 43 J. Pinto
Junín, 41, C. Guerra

QUINTA CARRERA
1,500 metros
Wintergreen, 57, J. Vergara
Kolima, 53, P. Rebolledo
Buena Seña, 53, E. Cáceres
Bellorita, 52, P. Silva
Flodilina, 51, O. María
Jacobino, 51, M. Aranda
Farnesio, 51, R. Hernández
Catacumba, 50, Alf. Silva
Villapín, 50, M. Zúñiga
Marcoli, 49, J. Guajardo
Waldes, 45, C. Guerra

SEXTA CARRERA
900 metros
Fáono, 58, J. Vergara
Vilú, 57, H. Ramírez
Doddy, 51, M. J. Silva
Kamarad, 50, M. Zúñiga
Corita, 49, J. Osorio
Petite Chose, 47, N. N.
Anoos, 46, L. Morgado
Odioso, 45, C. Santelices
Perla Negra, 45, R. Olave
Edita, 44, P. Silva
Shoking, 43, J. Pinto
Ilusa, 41, R. Sepúlveda
Tronador, 41, A. Sánchez
Lloyd George, 40, J. Guajardo

SEPTIMA CARRERA
1,500 metros
Hot Point, 54, P. Rebolledo
Redondilla, 59, C. Pombet
Maroonigrama, 53, E. Cáceres
Tangola, 52, R. Hernández
Alesia, 51, R. Olave
Hyrcania, 51, Alf Silva
Masaniello, 50, C. Santelices
Kenneth, 49, C. Guerra
Peyuco, 48, L. Morgado
Mistere, 47, N. Ramírez
Guernsey, 47, J. Osorio
Coli-vun, 42, J. Pinto

LOS TRABAJOS EFECTUADOS EN LA MAÑANA DE AYER EN EL CLUB HIPICO

(PISTA DE ARENA)

Portos

montado por V. Jara, pasó 1,400 metros, en 1.36 3|5, después de media hora de descanso repitió igual distancia, acompañado por Kayuckeo, en 1.32 3|5. Ganó Portos por cuatro cuerpos.

Mal Día

montado por un aprendiz, trabajó una vuelta y 200 metros, en 2.26 3|5, en la primera vuelta marcó 2.13.

Discutido

montado por N. Ramírez, pasó 700 metros, en 44 3|5.

Modorra

montada por L. Guzmán, y Gomalaca, por un aprendiz, pasaron 700 metros, en 46. Ganó Modorra por dos cuerpos, después de un largo descanso repitieron los tres con Discutido la misma distancia, en 44 2|5, ganó Modorra por tres cuerpos a Discutido, Gomalaca llegó a tres cuerpo última.

Cartilla

montada por A. Molina, pasó 1,400 metros, en 1.34 1|5.

Otumba

montada por C. Guerra, pasó 1,200 metros, en 1.13 1|5.

Adriático

montado por un aprendiz, largó a voluntad 1,400 metros, en 1.33 3|5.

Gorgorito

montado por un aprendiz, pasó una vuelta, en 2.17.

Yumbel

montado por J. Gajardo, pasó 700 metros, en 45 3|5, después de un descanso repitió la misma distancia, en 46 3|5.

Pimpolla

montada por H. Huerta, pasó 1,000 metros, en 1.6 2|5.

Alpujarra

montada por M. J. Silva, y Calderón, por un aprendiz, pasaron 800 metros, en 55. Ganó la primera por cinco cuerpos, después de un descanso repitieron igual distancia, en 54 3|5, nuevamente ganó Alpujarra por lejos.

Boggie

montado por un aprendiz, largó 1,400 metros, en 1.32 3|5.

Chevrolet

montado por S. Villanueva, pasó 1,400 metros, en 1.33 2|5, después de un descanso repitió igual distancia en 1.36 2|5.

Serenísima

montada por un aprendiz, pasó 1,000 metros, en 1.3.

Aramayo

montado por R. Olave, y Lea, por G. Martínez, movieron 400 metros, en 24 3|5, después de un descanso repitieron 600 metros, en 38. Ganó Aramayo ambas veces por tres cuerpos.

Mag

montada por un aprendiz, largó 1,000 metros, en 1.7 3|5.

Metternich

montado por A. Molina, y Joy Bird, por S. Villanueva, pasaron 1,000 metros, en 1.6, llegaron iguales.

Irlandés

montado por A. Gutiérrez, pasó 700 metros, en 43 2|5.

Panfarrona

montada por L. Guzmán, pasó una vuelta, en 2.15 2|5.

Jaramago

montado por Alf. Silva, pasó a voluntad una vuelta, en 2.12 2|5.

Pitillo

montado por un aprendiz, largó 1,400 metros, en 1.35.

Greetings

montado por U. Ibarra, trabajó una vuelta, en 2.14 2|5.

La juventud se despide de la vida

Y VIOLENTAMENTE, ATENTA CONTRA ELLA, CONVENCIDA DE QUE NO VALE LA PEÑA DE VIVIRLA

En Avenida Tungay N.o 2006 ha fallecido trágicamente la joven Juana Rosa Negrón Muñoz, de 18 años de edad, a causa de haber ingerido una dosis de veneno.

Cuando la joven sintió los efectos del mal, dió algunos lamentos que fueron oídos por su padre don Amador Negrón Pulgar, quien se trasladó en el acto a la pieza donde se hallaba la enferma.

Inmediatamente dió cuenta del hecho a la policía porque en una carta que encontró al lado de la joven leyó que ésta había intentado quitarse la vida por los motivos que en ella señalaba.

Y como el estado de la muchacha era muy grave dejó de existir a los pocos momentos después.

La 7.a Comisaría recogió el cadáver de la desgraciada joven y lo remitió a la Morgue a disposición del juzgado del crimen, para que se le practique la autopsia médico legal.

—Otra joven llamada Raquel Aranda Basaure, de 17 años de edad, domiciliada en calle de Río de Janeiro N.o 340, intentó también quitarse la vida.

Con este objeto, la joven Aranda se bebió una dosis de sublimado corrosivo que la dejó a las puertas de la muerte.

Por fortuna, su familia se impuso oportunamente de lo ocurrido y acudió a los servicios de la Asistencia Pública la que logró atenuar el mal.

La causa de este último intento de suicidio se ignoran, lo mismo que el actual estado de la joven, pues fué retirada por su familia de la Asistencia Pública y conducida a su domicilio.

De este hecho como también del suicidio de la joven Negrón que damos más arriba se impuso ayer el juez señor Erazo, magistrado que ordenó iniciar el sumario respectivo de cada caso para establecer legalmente cómo han pasado las cosas, haciéndose las citaciones correspondientes.

UNA MUCHACHA EXCENTRICA

SE VISTE DE HOMBRE PARA SEGUIR AL AMIGO

Algunos guardianes de la 4.a Comisaría encontraron en la madrugada a los muchachos cerca del Zanjón de la Aguada, y como inspiraran ciertas sospechas, los hicieron detener.

Y aquí fué la sorpresa de esos guardianes, pues descubrieron que uno de ellos era mujer...

La muy pícara, para no ser molestada en sus correrías con su compañero de nocturnas aventuras, había resuelto el problema vistiéndose de hombre.

Conducidos ambos a la Comisaría, expusieron llamarse Rosenda Martínez Cáceres, de 18 años, y Eliseo Castillo Esquivel, de 17.

Pocos momentos después se presentaba a la misma Comisaría doña Zoila Cáceres, domiciliada en Aldunate 1671, toda llorosa y atribulada, dando cuenta que su hija llamada Rosenda había desaparecido de la casa y temía que fuera víctima de alguna desgracia o de algún atentado en contra de su persona.

La pobre madre ignoraba la aventura nocturna de su hija y su encuentro en las primeras horas de la madrugada allá por el Zanjón de la Aguada, con otro muchacho menor que ella, pero no por eso con menos audacia.

¡Entonces se vino a saber en qué trajines andaba la pareja de palomos por esos lugares en que sólo habitan los individuos peligrosos y los vagos de profesión!

La Comisaría puso a la pareja a disposición del Juzgado del Crimen de turno, a fin de que el juez disponga de ella.

EL NEGRO, EL MOSCA AZUL Y EL PADRE PATILLA FORMABAN LA PELIGROSA BANDA

COMO LA POLICIA DE SAN MIGUEL DIO CON LA SOLUCION DE LOS CONTINUOS ROBOS, QUE TENIAN ALARMADOS A LOS VECINOS

Desde hace algún tiempo los vecinos de la comuna de San Miguel se venían quejando acerca del abandono en que se hallaban sus intereses por la absoluta falta de seguridad que ofrecía la policía de esa comuna.

Los robos se cometían casi diariamente sin que los reclamos de los perjudicados lograran cortar el mal.

Sin duda alguna entre los habitantes de la comuna existía alguna banda de ladrones que "trabajaba" durante las noches y con tanta suerte que a pesar de las investigaciones que se hacían no podía ser descubierta.

Pero cuando los denuncios empezaron a hacerse insoportables, la policía de San Miguel trató de dar con los delincuentes que tanto daban que hacer a los vecinos honrados, y así fué como anoche pudieron dar con la banda que estaba deliberando en la calle de Santa Rosa esquina de San Joaquín.

Era ya como la 1 de la madrugada cuando los guardianes de la policía de esa comuna al mando de uno de sus jefes sorprendió a Eleodoro Beltrán Fuentes, alias El Negro; a Roberto Muñoz Mera, alias El Mosca Azul, y a Samuel Pérez Espinoza, alias El Padre patilla los que conversaban confiadamente preparando tal vez un nuevo golpe que dar.

En el acto la policía procedió a detenerlos y conducirlos después a la comandancia, donde fueron interrogados por el ayudante, en presencia de varios guardianes.

En este interrogatorio confesaron los detenidos que eran autores de los siguientes robos:

A don Octavio Saa, domiciliado en calle de Magdalena y a quien le robaron especies por más de $ 1,000;

A don Rafael Letelier, Avenida Subercaseaux 491, a quien despojaron de numerosas aves y diversas especies, y

A don Carlos Galdames, Avenida Milán N.o 491.

Expusieron además que las especies robadas las habían vendido en algunos negocios de los alrededores y a varios comerciantes ambulantes cuyos nombres no recordaban.

La Sección de Seguridad, cuando tuvo conocimiento de estas aprehensiones, solicitó que los reos le fueran entregados a fin de conversar con ellos sobre algunos robos cometidos últimamente en esta capital y de los cuales pueden tener conocimiento.

Por otra parte, todos los detenidos anteriormente nombrados, son individuos de malos antecedentes y conocidos ya en los juzgados del crimen de esta capital

En la mañana de ayer fueron puestos a disposición del juez del crimen de turno, señor Erazo, magistrado que ordenó la instrucción del sumario respectivo.

SE PRESENTO A LA PREFECTURA SOLICITANDO JUSTICIA

ACUSA A VARIOS POLICIAS DE ATROPELLOS COMETIDOS EN CONTRA DE SU PERSONA EN LA COMUNA DE ÑUÑOA

El hecho que se denuncia ha ocurrido en la Avenida Berlín de la comuna de Ñuñoa.

Se ha presentado como víctima de ese hecho el vecino de ese, don José Agustín Paredes, quien ha acudido a la Prefectura de Policía pidiendo justicia.

En una presentación que hizo en la mañana de ayer a la Prefectura, dice el vecino denunciante, entre otras cosas, lo siguiente:

"El Lunes último primero de los corrientes, como a las 3 1|2 de la tarde, más o menos, en circunstancias que me encontraba en mi casa tomando once con varios amigos y compañeros de trabajo, un oficial acompañado de ocho o diez guardianes de la 13.a Comisaría asaltaron mi casa, violaron mi domicilio y entraron al interior hasta el sitio donde nos encontrábamos reunidos, y sin que mediara motivo ni provocación de parte de nosotros, procedieron a golpearnos con las manos, con los sables y con palos, nos sacaron a viva fuerza hasta la calle y a garrotazos nos obligaron a subir a un carretón que llamaría "perrera", y nos condujeron presos a la 13.a Comisaría.

La confusión fué enorme entre nosotros, no nos dábamos cuenta a qué obedecía este atropello de nuestra casa, de nuestras garantías individuales, pues los mencionados policías no nos daban ninguna clase de explicaciones al respecto, y sólo se limitaban a golpearnos y a injuriarnos."

En su presentación el querellante hace otros cargos y termina solicitando de la Prefectura de Policía que se le haga justicia después de las investigaciones que ordene practicar.

TURRI ENCARGADO REO

Y DOS EMPLEADOS SUYOS TAMBIEN

En el Segundo Juzgado del Crimen se instruye un sumario contra el jefe de la Casa Turri y dos de sus empleados, por haber sido sorprendidos con boletos de loterías en el establecimiento que dirigen.

Como se recordará, en un allanamiento que la Sección de Seguridad practicó al local que ocupa la Casa Turri, se encontraron diversos boletos de loterías argentinas y uruguayas para la venta al público.

Aprehendidos el señor Turri y dos de sus empleados fueron conducidos a la Sección de Seguridad y puestos a disposición del juzgado del crimen de turno.

El juez señor Soro Barriga, que instruye el sumario encargó, por resolución de ayer, reos tanto al señor Turri como a sus dos empleados.

Actualmente los encargados reos se encuentran en libertad de fianza.

Curso de Detectives

NOMINA DE ALUMNOS PREMIADOS

En el examen del 6.o curso de detectives autorizado por la Orden del Día N.o 6239, de fecha 8 de Setiembre último y verificado con fecha 30 de Noviembre próximo pasado, fueron aprobados los alumnos en el orden y con el número de puntos que se indica a continuación:

Luis Guzmán Polloni, 28 puntos; Juan de D. Avendaño Villegas, id.; Hermenegildo Hoffman, 25 id.; Humberto Garcés, 25 id.; Jorge Tejerina Anteran, id.; Alejandro Ponce Sánchez, id.; Luis Cerda Zúñiga, 24 id.; Mazuela Mazuela, 24 id.; Avilés Guerra, 23 id.; Carlos Cárdenas Silva, 23 id.; Sergio Manríquez, 23 id.; Tranquilino Fernández Pérez, 23 id.; Eulalio Carranza Navarro, 23 id.; Oscar López Sandoval, 22 id.; Gregorio Jorquera Galarce, 23 id.; Oscar Leplat Bravo, id.; Roberto Mujica, 21 id.; Alberto Castro Ordenes, 21 id.; Julio Bravo Torres, 21 id. y Luis Riveros, 21 id.

Le disparó a su esposa cinco tiros de carabina

La 7.a comisaría ha dado cuenta al juzgado del crimen de turno de un hecho que encierra mucha gravedad y que fué denunciado por doña Angela Cresto, domiciliada en calle San N.o 3316.

Dice la señora citada que fué de visita en compañía de su marido a casa de sus suegros y allí fué víctima de un hecho que pudo haberle acarreado la muerte.

Sin causa justificada, agrega la señora denunciante, su esposo cogió una carabina y disparó contra ella cinco tiros y de los cuales ha escapado milagrosamente.

Y como teme que su marido vuelva a repetir la gracia se apresura a dar cuenta del suceso a fin de que este intento de homicidio no quede impune.

Y como decimos al comenzar, la comisaría en vista de la gravedad del hecho se ha apresurado a dar cuenta de él a la justicia.

El hijo de su mujer lo asesinó a garrotazos

FUE UNA LUCHA AL LADO DEL RANCHO CONSTRUIDO A LA VERA DEL CAMINO CARRETERO Y EN PRESENCIA DE LOS QUE COMPONIAN LA FAMILIA

EN UNA MAÑANA OTOÑAL, CUANDO LAS AVES SALUDABAN CON SUS TRINOS LA LLEGADA RADIANTE DE UN NUEVO DIA, ESTALLARON LOS ODIOS MAL CONTENIDOS

Fué al amanecer. O por lo menos empezaba a clarear como que eran las 5 de la madrugada de un día de Otoño.

Fué en esa mañana cuando se produjo en un camino de los alrededores de Peumo la tragedia de que vamos a dar cuenta.

Y fué aquello una repetición de los moldes antiguos, una muerte al garrote, como la encontrara en la ciudad incásica el conquistador del Perú y Chile, el malogrado aventurero don Diego de Almagro, en poder de su amigo el marqués Francisco Pizarro y como este mismo cayera al empuje de El Mozo, hijo del primero.

En esa madrugada otoñal se repitió aquella escena trágica de esos tiempos heróicos y semi-bárbaros, Serafín Aliaga, fué asesinado a garrotazos por Elías, hijo de su mujer Rosa Amelia Rojas.

He aquí cómo ocurrieron los hechos lamentables que convieron a los campesinos de Peumo y especialmente a los que habitaban en los alrededores de la casa donde se desarrolló la tragedia:

UN NIDO SIN RAICES

Serafín Aliaga había contraído matrimonio legal desde hacía mucho tiempo con Rosa Amelia Rojas, ambos vecinos de aquellas comarcas regadas por el Cachapoal y vivían de lo que daba la tierra, siempre cariñosa para aquellos que la cultivan cuidadosamente.

Rosa Amelia, cuando contrajo nupcias con Serafín, había ya pecado. Y de esos amores fué fruto un niño que se llamó Elías, y que al correr del tiempo debía ser el asesino del esposo de su madre.

De estas nuevas nupcias, aunque las únicas legales, nacieron varios hijos y el matrimonio siguió viviendo como la generalidad de la gente de campo, sin ambiciones y contenta con los recursos que a su alcance colocaba la Providencia y sobre todo la tierra bendita, que devolviera el ciento por uno a todo aquel que se dedicara a trabajar.

Pero el andar del tiempo produjo serios rozamientos entre los dueños de casa. Serafín no quería admitir al lado de los suyos a Elías, el hijo sin padre conocido y cada vez que éste se acercó al alero que cobijaba a su madre era recibido de mal modo y fueron muchas las palizas que Rosa Amelia tuvo que soportar por esta causa.

HACIA EL ROMPIMIENTO

Siguieron su marcha interminable los años uno tras otro, nacieron en el rancho construído a la vera del camino carretero, hijos y más hijos y Rosa Amelia ya estaba vieja.

Serafín conservaba, sin embargo, toda la fuerza del hombre de campo, acostumbrado a luchar con las inclemencias del tiempo a toda intemperie y cobijarse después bajo la choza protectora que le proporcionaba oportuna hospitalidad.

Pero el transcurso de los años había convertido a los genios antes cariñosos en huraños. Para Serafín la compañía de Rosa Amelia era ya un fardo pesado y no podía perdonar la existencia de aquel hijo que de vez en cuando llegaba a su casa reclamando el mismo derecho de los suyos.

Además, Elías era ya un hombre y su trato se hacía un tanto peligroso. Unas cuantas veces que Elías presenció serios disgustos en el matrimonio, había optado por el lado de su madre y más de una vez había amenazado al marido con una 'grande' para cuando llegara el caso.

Serafín creía que la vida conyugal ya no podía seguir en esa forma y especialmente después de haber recibido unos cuantos golpes de Elías, proporcionados a raíz de una disputa con Rosa Amelia en que ésta llevaba la peor parte.

LA MADRUGADA TRAGICA

Y llegó la mañana trágica. Y como decimos, fué en una madrugada otoñal.

Clareaba. Los pájaros cantores entonaban sus trinos saludando el amanecer y las sombras de la noche parecían huir avergonzadas ante la llegada radiante de un nuevo día.

El hijo de Rosa Amelia, como todos los que se crían y crecen en el campo, se había levantado presuroso al canto del gallo. Y sus primeros pasos fué seguir el sendero que conducía a las habitaciones de su madre.

¿Fué aquello una inspiración del destino o un simple impulso material del hijo que desea saludar a su madre antes de empezar la jornada diaria?

Todo un misterio que aún no se ha podido establecer ni que se establecerá tampoco.

Elías llegó precisamente cuando Serafín golpeaba a su madre, despedazaba los utensilios de casa y la amenazaba con abandonarla. No pudo resistir su impetuosidad y tomando un palo le asestó un golpe en plena cabeza. Huyó Serafín, pero luego fué alcanzado por Elías, quien repitió la hazaña hasta que el esposo de su madre no dió señales de vida.

Rosa Amelia llegó en esos instantes en defensa de Serafín, pero ya era tarde. El desgraciado había sucumbido a los golpes del agresor. Fué el desquite de antiguos odios mal disimulados y venció el más joven y que había pegado primero.

EL EPILOGO DE LA TRAGEDIA

Presenciaron la desgraciada escena varios vecinos y los hijos del matrimonio. Huyó el culpable pero fué aprehendido al poco tiempo.

Conducido a presencia del juez del crimen de Peumo, confesó su culpabilidad, pero expuso los hechos tal como nosotros los relatamos. Así también lo declararon la madre y los hijos de la víctima de esta lucha de familia. Fué condenado a la pena de cinco años y un día de presidio que para el reo había pedido el Ministerio Público.

La Corte de Apelaciones, una vez que se impuso de los antecedentes, confirmó la sentencia de primera instancia y vueltos al Juzgado de origen, se puso el cúmplase a la sentencia.

Y Elías ya está cumpliendo la sentencia del odioso crimen del que fué principal protagonista. Acaba de ser trasladado a esta capital y después de identificado en la Oficina respectiva, ha ingresado a la Penitenciaría a enterar los días que le faltan para llenar el plazo que le fijó la justicia.

FERROCARRILES DEL ESTADO

SERVICIO DE COCHES DORMITORIOS POR EL NOCTURNO AL SUR ENTRE ALAMEDA Y PUERTO MONTT Y VICE-VERSA

Desde el 9 de Diciembre próximo se prolongará hasta Puerto Montt la carrera del coche dormitorio a Osorno que actualmente sale de Alameda los Jueves y que regresa de Osorno los Viernes.

El servicio de coches dormitorios a Osorno y Puerto Montt se hace por lo tanto en la forma siguiente:

Alameda a Osorno — Jueves.
Alameda a Puerto Montt — Martes.
Osorno a Alameda — Sábados.
Puerto Montt a Alameda — Viernes.

Más datos dará la Oficina de Informaciones de la Empresa, Huérfanos 1153, donde se puede ocurrir para la reserva de camas de estos coches.

EL JEFE DEL DEPARTAMENTO DE TRANSPORTE.

ADQUISICION DE MATERIALES, UTILES DE ESCRITORIO Y DE IMPRENTA, MAQUINARIAS, HERRAMIENTAS, ETC.

Las propuestas públicas por materiales, útiles, etc., para el consumo de la Empresa, durante el año 1925, cuyos pormenores se detallan en los cuadernos impresos (Grupos), que están a la venta en la Secretaría del Departamento de Materiales y Almacenes, en la Estación de Alameda, serán abiertas en dicho Departamento a las 3 de la tarde de los días que a continuación se indican, siendo sus valores aproximados en moneda corriente, los siguientes:

EL 29 DE DICIEMBRE DE 1924

Grupo N.o 5.—Artículos Varios	$	332,000.00
Grupo N.o 14.—Equipo y Vestuario de Carabineros		203,000.00
Grupo N.o 24.—Maderas del país y extranjeras		1.900,000.00

EL 15 DE ENERO DE 1925

Grupo N.o 38.—Artículos de Escritorio	$	175,000.00

EL 30 DE ENERO DE 1925

Grupo N.o 10.—Cordeles y Cables	$	40,000.00
Grupo N.o 13.—Enseres y ropa para coches comedores y dormitorios		62,000.00
Grupo N.o 15.—Equipos e impermeables para el personal		83,000.00
Grupo N.o 17.—Faroles, lámparas y accesorios		72,000.00
Grupo N.o 39.—Materiales para imprenta		143,000.00

EL 12 DE FEBRERO DE 1925

Grupo N.o 9.—Carpas, géneros varios y artículos de tapicería		455,000.00
Grupo N.o 12.—Cueros, suelas y correas		214,000.00
Grupo N.o 25.— Material para alumbrado acetileno, equipo y material para soldadura autógena y eléctrica		262,000.00
Grupo N.o 31.—Productos químicos y artículos de desinfección		186,000.00

EL 26 DE FEBRERO DE 1925

Grupo N.o 1.—Aceites lubricantes y de alumbrado, grasas e hilachas	$	3.469,000.00
Grupo N.o 7.—Cadenas y Cables metálicos		45,000.00
Grupo N.o 30.—Pinturas, barnices y útiles de pintar.		903,000.00

EL 10 DE MARZO DE 1925

Grupo. N.o 11.—Clavos, Grapas, Tornillos y Tachuelas.	$	392,000.00
Grupo N.o 29.—Pernos, Tuercas, Remaches, Chavetas y Golillas		467,000.00

EL 31 DE MARZO DE 1925

Grupo N.o 3.—Alambre de acero, de fierro negro y de fierro galvanizado	$	373,000.00
Grupo N.o 6.—Bronce, cobre, plomo, zinc, en barras y en planchas		166,000.00
Grupo N.o 19.—Fierro galvanizado en planchas, liso y acanalado		865,000.00
Grupo N.o 28. — Metales en lingotes, materiales y artículos de fundición		2.707,000.00

EL 15 DE ABRIL DE 1925

Grupo N.o 4.—Artículos de Mercería	$	298,000.00
Grupo N.o 8.—Cañerías y Accesorios		425,000.00

EL 30 DE ABRIL DE 1925

Grupos N.os 2 y 18.—Acero y fierro en general, en barras y en planchas	$	2.414,000.00

EL 15 DE MAYO DE 1925

Grupo N.o 16.—Empaquetaduras, mangueras y artículos de goma	$	192,000.00
Grupo N.o 21.—Herramientas en general		394,000.00

EL 2 DE JUNIO DE 1925

Grupo N.o 20.—Herramientas neumáticas y repuestos	$	[illegible]
Grupo N.o 23.—Maquinarias		[illegible]
Grupo N.o 37.—Vidrios y Espejos		[illegible]

EL 16 DE JUNIO DE 1925

Grupo N.o 26.—Material para alumbrado y fuerza eléctrica	$	[illegible]
Grupo N.o 36.—Telégrafos, Teléfonos y Timbres		[illegible]

EL 8 DE JULIO DE 1925

Grupo N.o 27.—Material para alumbrado eléctrico de locomotoras y equipo	$	[illegible]
Grupo N.o 40.—Materiales para línea aérea de electrificación de la 1.a Zona		[illegible]

EL 28 DE JULIO DE 1925

Grupo N.o 33.—Repuestos para locomotoras, coches y carros	$	[illegible]

Bases y antecedentes en la Secretaría del Departamento de Materiales y Almacenes, en la Estación de Alameda.
Santiago, 28 de Noviembre de 1924.

AVISO PARA LA 2.a ZONA

PROPUESTAS POR 60,000 m3. DE LASTRE

Solicítanse propuestas públicas para la provisión de 60,000 metros cúbicos de lastre (piedra chancada y ripio harneado), destinados a la SEGUNDA ZONA, los cuales se abrirán en Mapocho en la Oficina del Jefe del Departamento de la Vía y Obras, el día del presente, a las 15 horas.

Bases y antecedentes pueden consultarse diariamente en la Sección Vía del Departamento, de 14 a 15 horas
Santiago, Diciembre de 1924.

AVISO PARA LA 1.a ZONA

PROPUESTAS POR 40,000 m3. DE PIEDRA CHANCADA

Solicítanse propuestas públicas para la provisión de 40,000 metros cúbicos de lastre (piedra chancada), destinados a la PRIMERA ZONA, las cuales se abrirán simultáneamente en Valparaíso en la Oficina del Administrador de la Primera Zona, y en la Estación Mapocho, ante el Jefe del Departamento de Vía y Obras, el día 22 del presente, a las 15 horas.

Bases y antecedentes pueden consultarse diariamente en la Sección Vía del Departamento, de 14 a 15 horas.
Santiago, Diciembre de 1924.

FERROCARRIL DE ARICA A LA PAZ

Pídense propuestas públicas para proveer a este Ferrocarril de diversos materiales de consumo para el año 1925, cuyas listas completas se publican en el "Diario Oficial", en conformidad a los siguientes decretos supremos:

Decreto N.o 318 de 27 de Noviembre de 1924

Propuestas por alambre, cañerías, metales en barras, planchas, lingotes y perfilados, hilachas, empaquetaduras, mangueras, tornillos, pernos, remaches, golillas, carbón coke, tierras de fundición, carburo de calcio, crisoles, ladrillos refractarios, gatas, lámparas, faroles, linternas, banderas de señales, herramientas varias, esmeril y otros materiales para ferrocarril.

Estas propuestas se abrirán el 27 de Febrero próximo.

Decreto N.o 328 de 29 de Noviembre de 1924

Propuestas por aceites lubricantes, de alumbrado, parafina, aguarrás, pinturas, ácidos, amoníaco y alcohol.

Se abrirán el 2 de Enero próximo.

Decreto N.o 329 de 29 de Noviembre de 1924

Propuestas por artículos eléctricos para los teléfonos, campanillas y especiales.

Se abrirán el 6 de Enero próximo.

Decreto N.o 330 de 29 de Noviembre de 1924

Propuestas por artículos de escritorio e imprenta.

Se abrirán el 9 de Enero próximo.

Decreto N.o 365 de 2 de Diciembre de 1924

Propuestas por durmientes, maderas y cemento en barricas.

Se abrirán el 5 de Enero próximo.

Antecedentes y formularios para las propuestas pueden solicitarse en la Sección Ferrocarriles del Estado y Puertos de este Ministerio.

EL SUB-SECRETARIO DEL MINISTERIO DE OBRAS PUBLICAS

LOS FERROVIARIOS DE SANTIAGO Y SAN BERNARDO SE DIRIGEN AL PAIS

(CONCLUSION)

La asamblea plena de ferroviarios acordó no aceptar ningún castigo para los cinco compañeros que se les quería trasladar y por eso se lanzaron al movimiento sin embargo el secretario general Arturo González Toledo, a nombre de la Junta Central pidió al Gobierno, sin que de ello la asamblea tuviera conocimiento, que el traslado se cambiara por dos meses de suspensión, lo que el General Altamirano,—¡qué sarcasmo!—consideró excesivo y dijo que sólo debía de suspendérsele por quince días.

Los ferroviarios honrados del país al saber que fué la Junta Central la que pidió dos meses de castigo, sentirán vergüenza y asco, lo que hayan sido los mismos dirigentes obreros los que pedían ese largo castigo para sus hermanos, castigo que nadie aceptaría y más cuando ven que el General Altamirano más piadoso que esos dirigentes, influyó para que esa "pena" que pedía la Junta Central, se rebajara a quince días.

Pero más vergüenza y asco sentirán al conocer este antecedente.

El Presidente de la Junta de Gobierno, General Altamirano, al aceptar el cambio del castigo impuesto a los compañeros de 18 días de suspensión por el de traslado, dió un documento concebido en los siguientes términos:

"Señor secretario general:

"En conformidad a la promesa hecha, el señor Director de los Ferrocarriles sin inconveniente alguno ha dictado el decreto cambiando el castigo impuesto a los operarios que debían salir de Santiago por el de suspensión en conformidad a lo pedido por sus compañeros de la Junta Central Ferroviaria.

"Es entendido al mismo tiempo que en la mañana 31, todos los operarios saldrán a su trabajo.—Altamirano".

Este documento fué leído en asamblea plena por el secretario general de la Junta Central Ferroviaria Arturo González Toledo quien al leerlo con toda mala intención omitió las palabras Junta Central, reemplazándolas por el Comité Ferroviario.

Al conocerse por la asamblea que el Comité era el que había pedido el castigo de 18 días a cambio del traslado se produjo un profundo desconcierto en los huelguistas, los que culpaban al comité de derrotista, imprecando sus actividades.

Inútiles fueron las protestas de los miembros del comité, el disgusto era general, González Toledo, con su estudiada infamia, había producido el cisma.

González Toledo, a más de engañar a la asamblea, aún engañó a la prensa. Los periodistas en la misma asamblea le pidieron el documento para sacar copia para su publicación. A nadie quiso facilitarlo, sino que él mismo lo dictó, cuidándose que nadie se acercara a él cuando lo dictaba. El secretario general del comité le pidió reiteradamente que se lo facilitara para dejar constancia de él en el acta pero tampoco quiso y sólo lo dictó, en la misma forma que lo había leído en la asamblea.

Todavía más: cuando la asamblea protestó de la actitud del comité de aceptar ese castigo, e increpaba a los interventores de ese arreglo, atemorizado de lo que había hecho, creyendo arreglar momentáneamente la dificultad de la asamblea con todo calor queriendo demostrarse también disgustado por el arreglo, dijo textualmente: "Compañeros, esto no es sino una maquinación del tal Altamirano y del Trucco, maquinación que nosotros no debemos aceptar".

La asamblea, creyendo en la sinceridad de las expresiones de González Toledo, acordó nombrar una nueva comisión que fuera hasta el Presidente de la Junta de Gobierno, a saber del propio General Altamirano, quien era el que había pedido los quince días de castigo.

El General, con una honradez y sinceridad sin lugar a duda dijo: "González Toledo, a nombre de la Junta Central me pidió que en lugar del traslado, se suspendiera por dos meses a los obreros Torres, Muñoz, Moyano, Mella y Véliz. Yo consideré excesivo dos meses de castigo y le dije que conseguiría con el Director General, que sólo los castigara, a pedido de la Junta Central, por quince días". Esta declaración, dijo el General Altamirano la hice al secretario Toledo, en un documento que fué hecho y firmado por mi puño y letras.

Esto venía a demostrar que no era el comité,—como lo había leído en la asamblea González Toledo,—el que pedía quince días de castigo, sino la Junta Central.

Salió la comisión indignada a dar cuenta de esta infamia a la asamblea.

Dada la cuenta los elementos huelguistas se indignaron a tal punto que exigieron la venida del "canalla" del "infame", del "impostor",—estas fueron expresiones que se oyeron,—para que dijera la verdad.

El comité, temiendo que la indignación de la asamblea pudiera hacer víctima de un justificado atropello a este desgraciado, se limitó a hacerlo buscar con la policía, para que entregara el documento auténtico del General Altamirano.

En la noche, como a las nueve, fué llevado a la Octava Comisaría, donde confesó que efectivamente había omitido las palabras la Junta Central, reemplazándolas por las de "El Comité General Ferroviario", en virtud que se había hecho la fusión. Mostró y entregó al comisario el documento auténtico del General Altamirano encontrándose presente la comisión del Comité Ferroviario y de los miembros de la Junta Central que lo acompañaban.

Ridiculizados como se encontraban por estos hechos vergonzosos del secretario general, todos los miembros de la Junta Central declararon que renunciaban indeclinablemente, pues, no podían seguir siendo un obstáculo, cuando la masa de obreros ferroviarios repudiaba sus actos.

Quedó, pues planteada la renuncia de la Junta Central.

Los miembros del comité dieron cuenta de estas tramitaciones, mostraron el documento auténtico del General Altamirano, comprobando así, que la Junta Central, por su secretario general, había traicionado el movimiento huelguista que con tanto entusiasmo habían llevado los ferroviarios de Santiago y San Bernardo.

Ante la traición de la Junta Central, cuando tan malos pasos había dado ese organismo central ferroviario, un profundo desaliento invadió los espíritus de todos los compañeros. Todos lloraban con el corazón, amargados, al ver que no eran vencidos por el enemigo común, contra quien luchaban, sino por la traición de sus propios hombres, por la perversidad de aquellos que faltos de honradez y honestidad no reparaban en medios para satisfacer sus bajas pasiones, sirviendo a los enemigos del proletariado.

No fué, pues el espíritu combativo el que faltó en los ferroviarios ni el entusiasmo, para poner punto final al movimiento, en la forma que se terminó. Nó; de ninguna manera. Los hechos desarrollados, los torpes traspiés dados por la Junta Central, nos exigieron a liquidar la situación muy apesar de las asambleas que querían en su mayoría, continuar luchando.

Se aprobó la siguiente moción que terminó el movimiento:

"Considerando que la traición hecha por el secretario general de la Junta Central ha producido honda decepción entre las colectividades ferroviarias. Acuerda: suspender el paro, entre tanto el comité gestiona la forma más corriente de ponerle término a la situación producida entre la Empresa y los obreros de la II Zona".

Esto es, pues, cuanto necesitábamos explicar a nuestros compañeros ferroviarios del país, para que se den cuenta de cómo se llevó y se desarrolló el movimiento huelguista de la II Zona y para que sepan juzgar las responsabilidades que recaigan sobre los actuantes.

Para terminar esta larga exposición que creemos ha de convencer de la funestas actuación de los dirigentes de la Junta Central, sólo nos resta hacer notar la imprescindible necesidad que hay de convocar a un próximo Congreso Ferroviario para terminar con los comediantes de la clase trabajadora y regularizar la marcha ascendente de esta poderosa organización.

Consejo Federal Ferroviario de Santiago y San Bernardo y Comité General de Obreros Ferroviarios

LA FIESTA DE MAÑANA EN EL COLISEO DEL CONSEJO FERROVIARIO DE SANTIAGO

Ha venido trabajando con entusiasmo la comisión de fiestas, con motivo de efectuarse mañana Sábado a las 9 P. M. la inauguración del nuevo local social del Consejo Ferroviario de Santiago, situado en San Alfonso 444.

Para esta significativa fiesta literario-musical, la comisión respectiva ha dado todos los pasos necesarios, para darle el mayor realce a que se hacen acreedoras estas fiestas culturales.

Se ha preparado un lucido programa que estará a cargo del prestigioso conjunto Alejandro Flores, en donde se destacan los aficionados: tales como Maruja García, Gustavo Silva, Ernesto Adorni y el gracioso conjunto de los Gauchos en sus escenas pampinas.

Al final de esta velada literaria habrá un gran baile familiar.

ACUERDOS SOCIALES

Centro El Despertar

MATUCANA ESQ. DE ROSAS

Hoy se efectuará la asamblea general ordinaria, para que ha sido convocada por la mesa directiva de esta institución. La sesión empezará a las 9 P. M., y se tratará de una importante tabla, cuyos puntos exigen un inmediato pronunciamiento de la Asamblea.

Como es sabido, según los últimos acuerdos de esta institución, el Centro el Despertar tendrá próximamente una labor social única y se desentenderá por completo de las reuniones que no tengan otro objetivo, que el interés social y moral de la clase trabajadora.

Extenderá su acción a todas aquellas actividades sociales, que presten un beneficio efectivo a la colectividad y para ello reformará sus estatutos y creará nuevos organismos que respondan al espíritu de renovación de la época.

A esta asamblea general ordinaria se presentará a consideración de los asociados los proyectos sometidos a estudios por las diferentes comisiones.

Sociedad de Pintores Miguel Angel

Con toda actividad se siguen haciendo lo spreparativos para conmemorar el 38 aniversario de nuestra institución y como se acordó efectuarla el día de la recepción del nuevo Directorio, promete alcanzar buen éxito.

El tesorero señor Luis Galas atiende todos los Domingos de 8 A. M. a 1 P. M. para la cancelación de la cuota, que quedó acordado fuese de diez pesos para efectuar el paseo campestre.

Sociedad de Comerciantes de Ambos Sexos Ambulantes y Estacionados

El Directorio de esta sociedad prepara con entusiasmo el beneficio que se llevará a efecto mañana, a las 9 P. M. en el local de la Unión Social, ubicado en Bandera 657. Este beneficio ha sido preparado por el conjunto artístico "Los Lusitanos".

Se nos encarga citar a junta general para hoy Viernes, a las 7 P. M., en Salas 203.

SOCIO

con poco capital para negocio establecido de gran porvenir, necesito.

Dirigirse a Correo Central, a

P. E.

D—5

Sociedad Manuel Rodríguez

En la reunión del Directorio del Miércoles próximo pasado, se tomaron los siguientes acuerdos:

Verificar el paseo anual a los alumnos de la Escuela Exequiel Vilches el Domingo 14 del presente a Vitacura para lo cual se acordó el gasto respectivo.

Se fijó para el Lunes 15 los exámenes escolares tanto para la escuela primaria como para la industrial.

Se autorizó a la Comisión de inauguración del nuevo pabellón para las clases de dibujo industrial para cobrar la cantidad de $ 10 por cubierto para el banquete que se realizará el 18 del presente.

Se aceptó como socio de la institución al señor Clodomiro Coroma.

Se tomó la promesa de reglamento al nuevo director señor Humberto Meza A.

Sociedad de Jubilados de los Ferrocarriles del Estado

Interés se nota entre los socios de esta colectividad y personal de empleados y obreros jubilados, para asistir a la importante reunión general que tendrá lugar hoy a las 3 P. M. en el local del Consejo Ferroviario, de Santiago, situado en San Alfonso N.o 444 por haber puntos de vital importancia que resolver, como ser: la actual ley de jubilaciones y otros puntos de carácter general.

Por este motivo el Directorio encarece la puntual asistencia y exactitud en la hora.

La Asociación de Cuadros Artísticos

Para esta noche a las 9 P. M. están convocados los delegados de los conjuntos adheridos a la Asociación a una importante asamblea con el objeto de preocuparse de importantes asuntos relacionados con las actividades de esta entidad artística.

Cumpliendo con un acuerdo de asamblea magna a la asamblea de hoy le corresponde elegir nueva Mesa Directiva por el presente período social.

Esta sesión se efectuará hoy a las 9 P. M. en el salón de reuniones de "El Diario Ilustrado" y a ella se cita a los delegados de los conjuntos Alejandro Flores, Pedro Sienna, Rogel Retes, Arturo Alessandri y Estudio y Progreso.

A LOS OBREROS RETIRADOS VOLUNTARIAMENTE DE LOS FERROCARRILES DEL ESTADO.—Cítase a una reunión a todos los obreros de la Empresa que se hayan retirado voluntariamente y que deseen volver al servicio, a una reunión que tendrá lugar el Lunes 8 del presente, a las 10 A. M. en el local de la Junta Central Ferroviaria, San Alfonso 444.

LA ASAMBLEA PUBLICA DEL GREMIO DE PINTORES

SE REALIZARA EL DOMINGO EN LA SALA ORIENTE

El Domingo próximo, a las 9 A. M. se llevará a efecto la asamblea-conferencia pública, organizada por la sección pintores del Consejo de Construcción de la Federación Obrera de Chile con el fin de unificar el gremio.

Esta asamblea promete ser grandiosa, pues se han desplegado grandes actividades de parte de los organizadores para que tenga el éxito que ellos desean. Disertarán sobre organización el secretario general de la Junta Ejecutiva de la Federación Obrera de Chile y miembros del gremio compañero E. Salinas A., el presidente de la comisión organizadora, compañero S. Lobos, y el socio de la Sección Pintores, Manuel Hidalgo, cuya preparación sobre problemas sociales es por demás conocida.

Además habrá algunos números de variedades teatrales que hará por demás amena esta reunión gremial.

Se ha invitado a las demás organizaciones congéneres. El local será la Sala Oriente San Francisco 130, cedido galantemente.

"Amistad Ferroviaria"

VELADA LITERARIA MUSICAL A BENEFICIO DEL CENTRO

La comisión de fiestas ultima los preparativos de esta velada, la que promete el éxito más halagador.

Han sido invitadas varias personalidades de nuestro mundo social y deportivo como asimismo destacados dirigentes de otras colectividades amigas.

El desarrollo del programa estará a cargo del conocido director del centro de la "Sagrada Familia", señor Carlos Díaz Jiménez.

CENTRO DE ARTES MECANICAS LUZ Y TRABAJO.—En la última sesión celebrada por este Centro, se tomaron los siguientes acuerdos:

I.—Trasladar la Secretaría al nuevo local, Matucana 55, donde seguirán funcionando las clases de dibujo y matemáticas.

II.—Celebrar su 6.o aniversario el 25 de Diciembre en una quinta del barrio Carrascal. Para este acto se fijó una cuota de $ 7.

III.—Citar para el Sábado 13, a sesión extraordinaria para elegir el nuevo Directorio.

ATENEO OBRERO SANTIAGO DE CHILE—LA FIESTA EN LA PENITENCIARIA.—Por inconvenientes de última hora no se pudo llevar a cabo la fiesta anunciada para el Domingo pasado, la que se efectuará el próximo Domingo, a las 2 P. M.

Esta fiesta terminará a las 6.30 en punto según los reglamentos internos del Establecimiento.

Se ha invitado a personalidades del mundo social. Asistirá el señor don Manuel Rivas Vicuña, Tito V. Lisoni y otros.

CONCURSOS PEDIDOS AL ATENEO OBRERO

El Director de la Escuela Nocturna Fermín Vivaceta, que sostiene la Sociedad Artesanos La Unión, ha solicitado para el Lunes, en la noche, un programa artístico y una obrita corta, en la repartición de premios a los niños de la Escuela. Quedó encargado el Cuadro Arturo Bührle, el señor Greg Latapiat y el Trío Lealtad para la confección del programa. Los números serán: Variedades por el señor Carlos Rojas O. Declamación, por el señor W. Carvallo, Couplets, por la señorita Catalina Paez. Piano y Serrucho, por los hermanos Mella. Imitaciones, por el señor Polo Jara. La obra "Una boda improvisada", por el Cuadro A. Bührle, y un número de guitarra por el señor Enrique Carmona Agnayo.

La Sociedad Unión de Tipógrafos ha solicitado también el concurso de los artistas del Ateneo Obrero y se acordó acceder.

JABON BORAXOL SIN RIVAL

DE OCASION

SE VENDE AUTOMOVIL FORD

último modelo, con partida automática, sin uso.

Tratar:

Cía. DE SEGUROS LA MUNDIAL

BANDERA esq. de MONEDA

D—6

Las Pilas Secas Columbia

Son de mayor duración

Para timbres y señales eléctricas, la seca COLUMBIA No. 6. Para encendido en motores de gas, la pila "Hot Shot" COLUMBIA. Pueden obtenerse en todas partes a muy poco costo; tienen mayor potencia y prestan más prolongado servicio.

Insístase siempre en obtener pilas secas COLUMBIA.

National Carbon Co., Inc.
30 East 42d Street
New York, N. Y.
U. S. A.

COLUMBIA
PILA SECA
IGNITOR
COLUMBIA
HOT SHOT

El próximo paseo de La Universal

Inusitado entusiasmo se nota entre los socios sus familias y relaciones sociales, por asistir al paseo campestre y lunch-concert que el próximo Domingo 7 se llevará a cabo en Barrancas, en celebración del aniversario de esta colectividad.

Se nos encarga hacer presente a todos los socios que tienen tarjetas-entrada para dicha manifestación que deben dar cuenta hoy del resultado de su cometido, pues de lo contrario se considerarán totalmente tomadas las tarjetas que tienen en su poder. Con tal objeto atenderá esta noche de 8 P. M. adelante, la comisión de fiestas en el local social: Arturo Prat 1241.

Una buena orquesta asistirá a este paseo campestre.

Valor del cubierto: $ 9 caballeros y $ 8, señoras o señoritas.

CONJUNTO TEATRAL ROGEL RETES.—Se cita para mañana a las 9 P. M. a una junta general a todos sus asociados con el objeto de tratar varios asuntos de suma importancia.

Se les advierte a los señores socios que tengan en su poder el libreto "Las Máscaras" se sirvan devolverlo igualmente los dos libretos de "Los Copihues", advirtiendo que se prohibe estrictamente dar la obra "Las Másacaras" sin consentimiento de su autor, para lo cual está facultado el señor E. Cáceres.

RAULI Y LINGUE

mach. 1x2 1|2, a $ 0.70 cada uno

BARRACA

LA REPUBLICA

Domeyko 2354 — Teléfono 182

D—6

HOSPITAL DEL SALVADOR

((Lazareto de Playa Ancha)

Desde el 1.o de Enero próximo habrá vacantes dos puestos de médicos residentes.

Sueldo: un mil pesos mensuales.

Dirigirse por escrito a la Dirección del Hospital, Casilla N.o 194

EL DIRECTOR

D—6

GRAN REMEDIO UNIVERSAL NITRO — OZONA

Lowe-Weissflog, el único comprobado por medio de la radiografía que cura tuberculosis (tisis). Pruebas a la vista. Afamado desde 1881. Cura radicalmente hígado, riñones, estómago, pulmonía, bronquitis, asma, diabetes, albuminuria, reumatismo, hidropesía, obesidad, epilepsia, apoplegía, anemia, catarro intestinal, disentería, apendicitis, peritonitis, almorranas, fístulas, furunculosas, enfermedades piel, sangre, enfermedades secretas. Prodigioso en aneurisma, en enfermedades corazón, cerebro, vista, espina dorsal, etc. Viruela, peste negra, hemorrágica, peste bubónica, tifus, pestes y fiebres en general, son vencidas a pocas horas con repetidos lavados intestinales y tomas. Igual tratamiento para demás enfermedades. Catecismo Nitro-Ozona, consúltelo todo enfermo, sea cual fuere el mal encontrará el medio seguro de sanar radicalmente. Pídase a Suc. Luis Lowe, Claras 149. Teléfono 1830. Casilla 832. Daube y Cía., y principales Boticas.

n|o

SE NECESITA

maestro competente para hacerse cargo sección maquinaria Fábrica Calzado escarpín y Black.

Dirigirse por escrito a

CASILLA 323, VALDIVIA

con referencias.

FIESTAS SOCIALES

El Tranviario Centro de Instrucción Cultural.—El Domingo próximo se llevará a efecto una velada y baile social que la comisión de fiestas de este Centro ha preparado en honor del vice-presidente, señor Guillermo Muñoz y del profesor de baile señor Jorge Lerca.

Centro Martínez de Rozas. — Todos los días baile familiar de 6 a 8, organizado por el socio campeón y profesor, señor Humberto Díaz, que está prometiendo éxito. Para este baile tiene contratada una orquesta Jazz Band.

Centro Policial Manuel Villalobos. — La comisión de fiestas ha preparado en el local que tiene esta colectividad policial un baile familiar para los socios e instituciones amigas, habrá buena orquesta.

Centro Recreativo Victoria. — Para hoy, a clase instructiva, a las 9 P. M., en su local Independencia 2864.

Círculo Social Magallanes Moure. — El Directorio de esta entidad social trabaja activamente en elaborar el programa con que iniciará la serie de conferencias que efectuará el 12 del presente, la que estará a cargo del conocido literato y poeta, señor Guillermo Aravena.

Hoy Viernes, de 7 a 10, reunión social amenizada por la Jazz Band Maldolabié.

Centro Exequiel Vilches.—La Comisión de fiestas ha organizado para mañana Domingo y Lunes, de 8 a 12 P. M., en su salón social, San Francisco 748, buenos bailes con orquesta.

CITACIONES

Sindicato de Empleados del Centro Social Católico "Carmelo y Praga".—A una gran asamblea general a todos sus socios para hoy, a las 8 P. M.

Sociedad S. M. "El Cóndor".—A junta general para el Sábado, a las 8 P. M., en la Secretaría, Baquedano 868.

Centro de Tapiceros de Santiago Protección al Trabajo.—A junta general para el Domingo a las 10 A. M.

Sociedad de Pintores Miguel Angel de Socorros Mutuos.—A sesión para el Domingo, a las 10 A. M., en Arturo Prat 1242.

Comité de la calle Macuada Pro-Adelanto Local Población Independencia.—Al comité y vecinos pro-adelanto local de la Población Independencia, calle Marcos Macuada N.o 136, para el Sábado, a las 8 P. M.

Federación de Trabajadores de Hoteles y Ramos Similares.—A junta directiva para hoy, a las hora de costumbre.

Círculo Social Magallanes Moure. — A una importante reunión al Directorio por haber asuntos de vital importancia que tratar, en su local social, Matucana 569, a las 9 1|2 P. M.

Sociedad Fermín Vivaceta.—A junta general especial para el Domingo 7 del presente, a las 9 1|2 P. M.

Gran Confederación Sindical del Trabajo.—Hoy, a las 7 1|2 P. M., junta general de delegados, especialmente a los propagandistas Guzmán, B. Ramírez, E. Díaz y Florentino Arias.

Federación de Chauffeurs de Chile.—A sesión de junta general extraordinaria para hoy, a las 9 P. M., en Mapocho 1184.

Sociedad de Socorros Mutuos Bernardo O'Higgins.—A Junta general extraordinaria para el Domingo 7 del presente, a las 10 A. M.

Sociedad Músicos de Banda de Socorros Mutuos.—A todos los socios a la junta general extraordinaria que tendrá lugar el Lunes 8, a las 10 A. M.

Centro "Exequiel Vilches", San Francisco 748.—Para hoy, a las 9 P. M. en punto a una importante junta general extraordinaria.

Sociedad Igualdad y Trabajo.—A las 9 P. M. de hoy, se efectuará la importante junta general que celebrará esta institución.

Centro "Chile" de la Unión Nacional.—Por haber importantes asuntos que tratar, este Centro celebrará sesión extraordinaria el Domingo, a las 3 P. M., en su secretaría, Parroquia de San Saturnino.

VARIOS

Sociedad Artesanos La Unión

COMISION ESCUELA

Esta sección llevará a efecto el Domingo 7 del presente, una velada artística y baile familiar en el local que posee esta sociedad en Riquelme 361 con el fin de adquirir dinero para la compra de premios para los alumnos que se hayan destacado más durante el período de instrucción.

Dado los fines que se persiguen con este beneficio, las familias del barrio se han apresurado a comprar entradas para darle el buen éxito que verdaderamente necesita esta importante reunión.

La parte artística estará a cargo del grupo México, desarrollándose buenos números.

Conjunto Artístico "Los Lusitanos"

Pasado mañana se llevará a efecto, a las 9 1|2 P. M., en el teatro de la Unión Social, ubicado en Bandera N.o 657, la función de este conjunto de ambos sexos.

Esta función promete un buen éxito dado el excelente programa que se ha confeccionado y donde toman parte miembros de este conjunto que han tenido brillante actuación en los diferentes teatros de esta capital.

EL CENTRO ARTISTICO ESTUDIO Y PROGRESO.—Interés existe entre los socios de este Centro y familias del barrio de Mapocho con motivo de efectuarse mañana un acto literario-musical y baile social a beneficio de los fondos sociales de la Sección Educación Física de este Centro.

Con este objeto la comisión respectiva ha venido preparando un buen programa de variedades a cargo de conocidos aficionados y también se cuenta con el concurso del Trío Mella y varios otros que se han ofrecido voluntariamente por tratarse de esta fiesta.

Después del acto literario se continuará con un baile social amenizado por una buena orquesta.

Las entradas están en venta y se pueden adquirir hoy y mañana en el local social de este Centro, Andes 2245, entre Cumming y Maturana.

EVEREADY RADIO

CADA BATERÍA "EVEREADY" para radio es supremamente económica y eficiente en el servicio a que está designada. Exija baterías "Eveready" para que obtenga los mejores resultados en el radio.

SONREIRA sin vergüenza quien use Kolynos para blanquear sus dientes.

Kolynos
CREMA DENTAL

PROTECCION AL RECIEN NACIDO

LA CONFERENCIA DE ESTA NOCHE EN LA SOCIEDAD UNION DE PELUQUEROS

Esta noche, a las 9 P. M., en el teatro de la Sociedad de S. M. "Unión de Peluqueros", situado en calle de Tarapacá N.o 721, se efectuará la segunda conferencia de divulgación y extensión cultural, que la Sociedad Chilena de Pediatría y el Ateneo Obrero se han propuesto desarrollar en los locales obreros y donde se solicite con 8 días de anticipación.

Esta segunda charla estará a cargo del secretario de la Sociedad de Pediatría, doctor Arturo Baeza Goñi.

LOS FUNERALES DEL SEÑOR PEDRO OSORIO MARCHANT

Ayer, a las 4 de la tarde, se efectuaron los funerales del señor Pedro Osorio Marchant, partiendo el cortejo desde la Morgue al Cementerio General.

Asistieron numerosos asociados, la Federación de Empleados a Contrata se hizo representar por los señores Pedro Carvacho y Enrique Munday.

Antes de sepultarse los restos hicieron uso de la palabra los señores Justo Villega, por los jornaleros de las bodegas, y don Angel González, a nombre de la Federación de Empleados a Jornal de Transportes de los Ferrocarriles del Estado, a la cual pertenecía el extinto.

Centro Artístico Pedro Sienna

Esta institución trabajará mañana en el salón teatro de "La Universal" atendiendo a un concurso pedido por la "Federación de Sastres", donde pondrá en escena una de las obras que ha constituido uno de sus más legítimos triunfos.

También ha acordado acceder al concurso solicitado por el Centro Comunista de la octava Comuna para el Domingo, en Río Janeiro 465; como asimismo hacerse representar en el concurso de declamación organizado por el conjunto "México", por los señores Humberto Cáceres en el premio "La Nación" y Ramón Meza, en el premio Trejo Lerdo de Tejada.

COMITE PRO-REORGANIZACION DE OBREROS EN MUEBLES.—Hemos recibido la siguiente comunicación:

"Con satisfacción ha visto este Comité que los esfuerzos hechos no han sido en vano; se hacía sentir los deseos de cohesión de este gremio, y la idea de reorganización ha tenido franca acogida en todos los compañeros de las distintas fábricas, y será una realidad los deseos de buscar dentro de nuestra organización una forma armónica para orientar nuestras aspiraciones.

—Cita para hoy Viernes, a asamblea general, a la cual se han invitado a todos los personales de las distintas casas que trabajan en este ramo.

Ruégase a los compañeros mueblistas góticos, talladores, maquinistas, barnizadores, tapiceros, etc., no dejen de asistir a esta asamblea que se efectuará en el local de los metalúrgicos, en Huemul 649 a las 8 P. M.

Sociedad Unión de Peluqueros

La comisión de fiestas de esta institución, pone en conocimiento de los socios, colectividades obreras y público en general de que el próximo Lunes 8 de Diciembre, efectuará en su salón de veladas un gran acto literario-musical con el objeto de allegar fondos para la compra del mobiliario que se instalará en la secretaría.

Para esta velada han prometido su concurso, valiosos elementos obreros, conocidos ya del público por la destacada actuación que les ha cabido en los escenarios de la capital.

La entrada ha sido fijada en la suma de $ 2.00, siendo gratis para las señoritas.

UNION SINDICAL DE OBREROS EN CALZADO Y SIMILARES.—En sesión del Lunes 1.o del presente se tomaron los siguientes acuerdos:

1.o Elección de Directorio para la sesión del 8 del presente;

2.o Nombrar comisión de fiesta para el beneficio de fondos sociales.

Se ruega a los compañeros que no hallan cotizado la erogación de los compañeros enfermos, lo hagan antes del Sábado; el Lunes se hará entrega de lo recolectado.

Centro Camilo Ortúzar

Invitados por la familia Larraín Bunster-Covarrubias se trasladarán el Domingo próximo a la Florida los miembros del Orfeón de este Centro y algunos directores a pasar un día de campo.

En un camión cedido por el señor Larraín partirán desde su hogar social, a las 7 A. M. Tan pronto hayan llegado a este hermoso lugar, se oirá misa después de la cual se les servirá el desayuno.

Antes de mediodía se hará la inauguración del "Tarapacá" F. C., del que es presidente don Heriberto Covarrubias y secretario el entusiasta deportista don Francisco Ibáñez. Esta nueva institución deportiva que inicia sus actividades bajo la dirección del señor Covarrubias será inaugurada con la presencia del Orfeón Camilo Ortúzar, que amenizará el acto con escogidas piezas musicales.

A continuación se desarrollará un gran torneo atlético para todo competidor con valiosos premios para los vencedores.

Después del almuerzo, los jóvenes invitados visitarán la Planta Eléctrica de la Florida. Los acompañará en esta visita la Comisión encargada de atenderlos.

Una vez efectuada esta visita se realizará una fiesta religiosa con la cual termina el mes de María. Este acto será también amenizado por el Orfeón.

Cuadro Artístico Alejandro Flores

Con el fin de dar cumplimiento a nuestros compromisos, con la velada literaria de mañana, en el local de los ferroviarios San Alfonso 447 y entregar el programa a la Radio Chilena, para la audición que este conjunto dará el Lunes.

Se cita para sesión extraordinaria y ensayo para esta noche, en calle Santa Rosa 254 nuestro local.

La asistencia se hace obligatoria a las señoritas Marujita García, Ema González, señora de Adoni, Agripina Villegas, señora de Silva, y señores Arturo Díaz, Ernesto Adorni, Ramón Vargas, Gustavo Silva, Miguel Prieto, Fernando Gill Soto, Castelar, Luis Navia, Pedro Martínez, David y Daniel Cello, y el tesorero, señor Adasme, Rafael Torres, E. Contreras y Víctor Vargas.

Se recomienda especialmente la asistencia de los delegados señores Ernesto Adorni, Gustavo Silva y Miguel Prieto, a la sesión de esta noche en la Asociación de Cuadros Artísticos Obreros de Chile.

EN LA SOCIEDAD DE CERVECEROS ANDRES EBNER.—La labor que se ha impuesto el Directorio del Ateneo, ha encontrado aliciente en varias sociedades obreras, las que han solicitado de esta institución, veladas culturales y conferencias.

Una de ellas es la Sociedad de Cerveceros, Andrés Ebner, que ha solicitado veladas que las designarán "Tardes culturales", que se efectuarán a mediados de semana, de 6 a 7 P. M.

El Domingo 7, a las 4 P. M., se inaugurará esta fiesta con un programa selecto.

Al aparecer Jaquecas Neuralgias Grippe tome Vd. unos comprimidos de RHODINE que dan siempre el alivio más rápido

Exíjalo en todas farmacias.

CONCESIONARIO para CHILE
Augusto MEYTRE, VALPARAISO

SILLAS "La Gran Rapid"

FABRICA NACIONAL

Delicias 3538 Delicias 3538

Pida Catálogo a

G. PINOCHET E.

Santiago. — Casilla 4831

¡EXTRANJEROS!

Espléndido chalet, construcción sólida, nueva, de primera clase, vendemos en Avenida Beaucheff esquina de Marsella. Esta avenida que está en la misma ciudad tiene la belleza de Los Leones y es de mayor porvenir.

Distribución: En subterráneo: tres dormitorios de servidumbre y una bodega; en 1.er piso: escritorio, salita, living-room, hall, terraza comedor, repostero, cocina, toilette para las visitas, toilette para la servidumbre. En 2.o piso: cinco dormitorios, dos toilettes y terraza. El tercer piso está listo para agregarle tres dormitorios y un cuarto de toilette más. Gran jardín con árboles frutales, garage para dos autos y chalet independiente para el chauffeur. Precio: $ 170,000. Deuda: $ 50,000.

LARRAIN GARCIA MORENO Hnos.

GALERIA ALESSANDRI, OFICINA 16

PROPIEDADES EN VENTA

Quinta con buenas casas en Maipú $ 70,000
Casa quinta en calle Sotomayor $ 125,000
Casa en Santa Rosa $ 30,000
Casa en Víctor Manuel $ 16,000
Quinta plantada y cerrada en Ñuñoa $ 40,000

Ofrece:

Sociedad Comercial de los Contadores Titulados por el Estado

Huérfanos 1223, of. 9 — Teléf. 625 — Casilla 625

LA SUPERIORIDAD DE LAS VACUNAS ANTICARBUNCLOSAS — DEL — INSTITUTO BIOLOGICO — DE LA — SOCIEDAD NACIONAL DE AGRICULTURA

ES RECONOCIDA POR TODOS LOS QUE LA HAN EMPLEADO.

ALGUNAS OPINIONES:

Don Gregorio Amunátegui. — San Juan de Chena.—Maipú. Buen juicio.

Don Guillermo Amunátegui.—Quillayes. La vacuna es buena; la seguiré usando.

Aguirre Luco Hnos. — Conchalí. Las vacunaciones contra el carbunclo practicadas con la esporavacuna preparada por el Instituto Biológico, nos han dado un espléndido resultado. En vista del éxito obtenido en el presente año, no emplearemos en nuestros ganados otras vacunas, como lo hacíamos anteriormente, sinó las preparadas por ese Instituto.

ORDENES E INFORMES

SAN FRANCISCO 2291. — TELEFONO 35 SAN MIGUEL

A TODOS LOS QUE PADECEN ESTREÑIMIENTO, MALAS DIGESTIONES CARGAZÓN de la LENGUA y ENTERITIS INFARTOS BILIARES

TOMAD por la noche, al acostarse, dos comprimidos de

Lactolaxine Fydau

Este remedio es un poderoso reeducador del intestino, el único capaz de curar el Estreñimiento y las afecciones que de él derivan.

La LACTOLAXINE FYDAU, admitida en los Hospitales de París, la prescriben los eminencias médicas en todos los países.

LABORATORIOS BIOLÓGICOS ANDRÉ PÂRIS, 4, R. de La Motte-Picquet, PARIS (Francia)

Véndese en todas las buenas Farmacias

LAS CANAS

Dr. R. BENGURIA B. — MONEDA N.° 875.

Desaparecen usando BENGURIA, evita la caída del pelo, hace salir nuevos y abundantes cabellos, desaparece la CALVICIE, caspa, granos y aceites.

COLOSAL LIQUIDACION

DE

MAQUINAS DE ESCRIBIR

CONTINENTAL

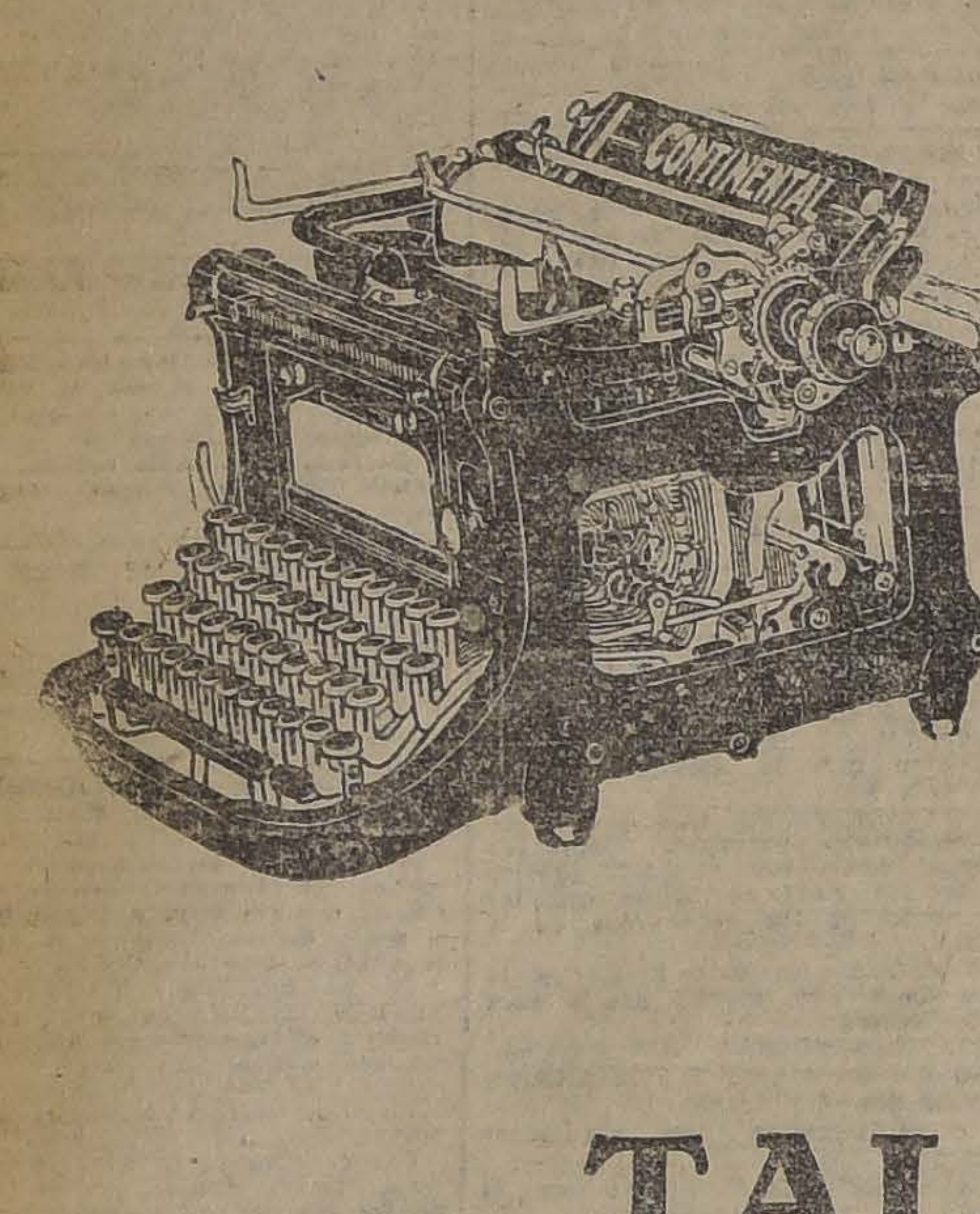

Aprovechè

REMINGTON portátil

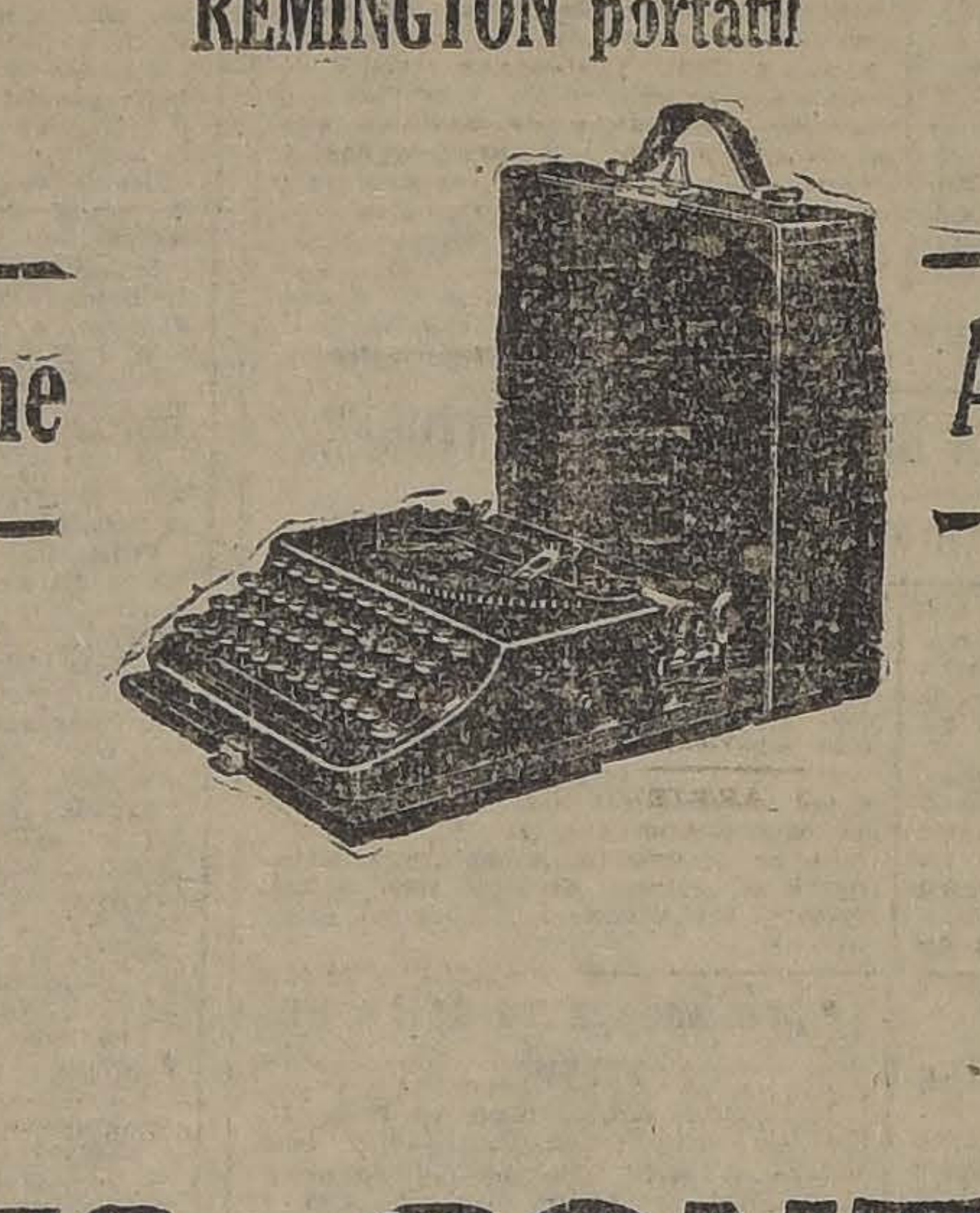

Aprovechè

CAJAS REGISTRADORAS

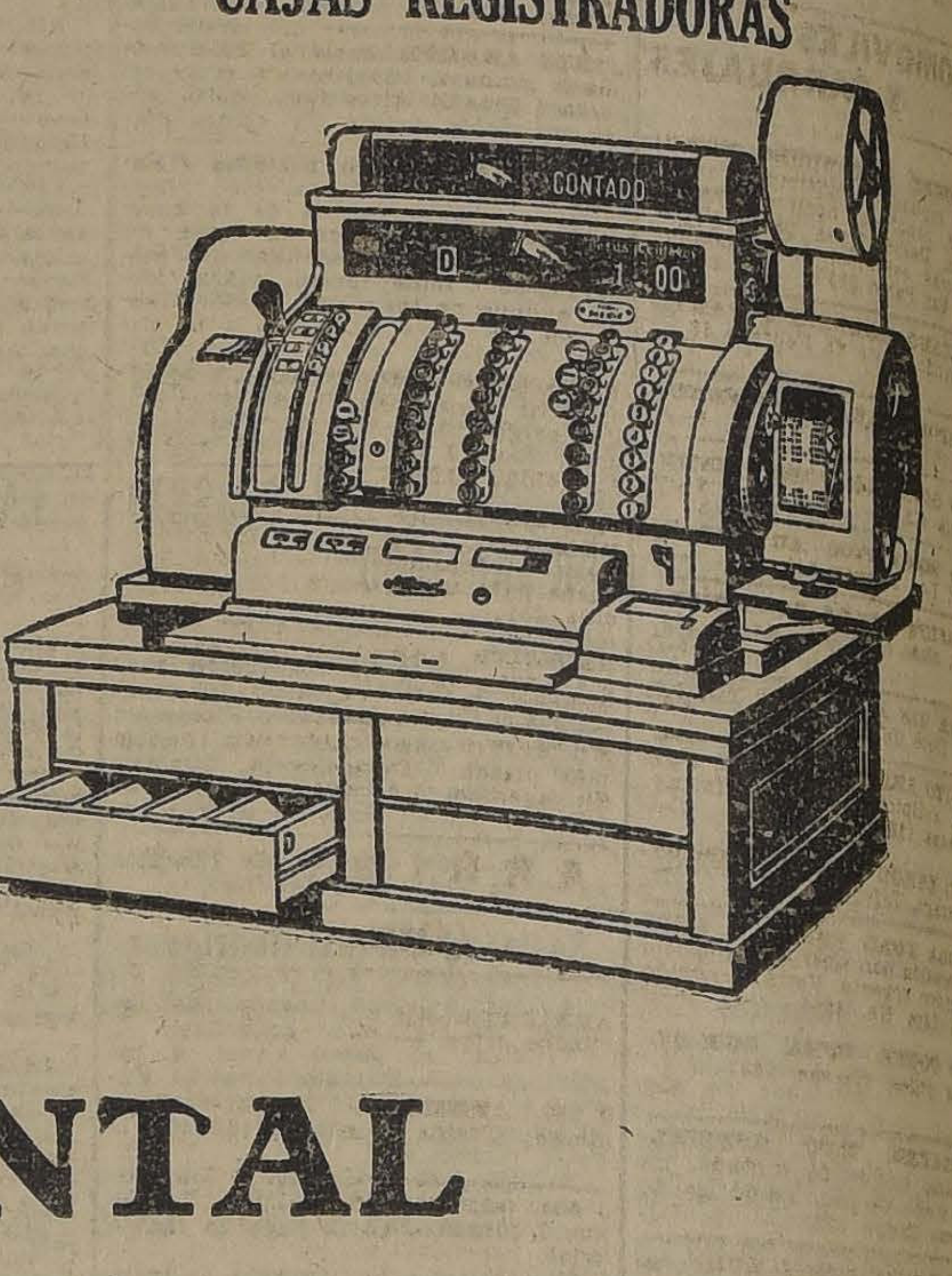

TALLERES CONTINENTAL

HUERFANOS 1057
TELEFONO INGLES 3446

HUERFANOS 1057
CASILLA 3535

Cambio

BANCARIO	$ 40.90
COMERCIAL	40.60

EQUIVALENCIAS DEL CAMBIO BANCARIO

1 DOLAR VALE	$ 8,83,36
1 FRANCO	0,48,45
1 PESETA	1,20,29
1 LIRA	0,38,
1 NACIONAL ARG.	3,40,71

PREMIO DEL ORO
213.—

UN PESO PAPEL VALE:
5 29|32 PENIQUES
VALOR DE LA £ EN DOLARE
BCO. ANGLO SUD. AM. 4,63 7|8.

LA DEBILIDAD SEXUAL

La Impotencia, la Neurastenia, se curan con

BISMOLAN

TONICO PODEROSO

SE VENDE EN TODAS LAS BOTICAS

BOLSA DE COMERCIO

MOVIMIENTO

De regular importancia fueron los negocios realizados durante las ruedas bursátiles de ayer en el Mercado bursátil.

La plaza se mostró más activa en su movimiento que en los días precedentes y revistieron interés los lotes transados, sobre todo en Salvador, Chacaltaya, Lebu y Kala-Uyu.

Se anotaron, además, algunos conformes en otros diversos papeles cuyo detalle se demuestra a continuación.

En bonos se hicieron negocios por valor de $15,000 nominales y en letras 5,000 libras esterlinas a 40.60 y 40.70 para Diciembre 16 y 40.80 para Diciembre 30.

Los precios en general se mostraron sostenidos.

SUBIERON

Caja 8-1 de 96 a 96 1|4, Español de 139 a 140, Antofagasta de 76 3|4 a 77, Rupanco de 19 1|4 a 20, Laboratorio de 79 a 80, Chacaltaya de 34 a 34 1|2, Huanuni de 75 a 75 1|2, Patiño de 275 1|2 a 278, Tocopilla de 81 a 82.

BAJARON

Hipot. 7-1 de 82 a 80, Loa de 72 a 70 1|2, Castillo de 28 1|2 a 27 1|4, Colquiri de 10 1|2 a 10 1|4, Dichas de 30 3|4 a 30 1|2, Disputadas de 31 1|2 a 31, Kumurana de 24 1|2 a 24, Lebu de 7 1|4 a 6 3|8, Monte Blanco de 41 a 38 1|2, Elqui de 8 5|8 a 8, Cristo de 7 1|4 a 6 7|8, Máfil de 41 1|4 a 40 3|4.

OPERACIONES DE AYER

PRIMERA RUEDA

5000 Caja 8-1, 96 1|4.
5000 Hip. 8-1, 86.
5000 Caja, 8 1|2, 86 1|2.
2000 Hip. 7-1, 80.
200 Bco. Español, 140.
300 Lebu, Dic. 25, 7.
200 Máfil, Dic. 11, 41.
100 Chacaltaya, Dic. 11, 33 1|2.
200 Disputada, Dic. 11, 31.
20 Gas, 56 1|2.
700 Chacaltaya, Dic. 25, 34.
200 Antofagasta, Dic. 25, 77.
50 Kelluani, Dic. 25, 16.
300 Salvador, Dic. 25, 23 1|2.
1200 Salvador, Dic. 11, 23.
400 Salvador, Dic. 25, 23.
500 Lebu, Dic. 11, 6 1|2.
1000 Lebu, Dic. 11, 6 3|8.
200 Kala-Uyu, Dic. 25, 50.
100 Salvador, Dic. 25, 23 1|4.

SEGUNDA RUEDA

20000 Caja 8-1|2, 86 1|2.
134000 Caja 8-1|2, 86 1|4.
14000 Caja 8-1, 96 1|4.
10 Banco Hipotecario, 580.
33 Banco de Chile, 206.
20 Gas, 56 1|2.
200 Máfil, Dic. 11, 40 3|4.
400 Santo Cristo, Dic. 11, 6 7|8.
100 Laboratorio, 80.
500 Chacaltaya, Dic. 11, 34.
400 Chacaltaya, Dic. 25, 34 1|2.
200 Tocopilla, Dic. 11, 81.
700 Kala-Uyu, Dic. 25, 50.
400 Salvador, Dic. 11, 23 1|2.
200 Elect. Indr, 73.
200 Dichas, Dic. 25, 30.
100 Chacaltaya, Dic. 25, 35.
1000 £, Dic. 16, 40.60.
4000 £, Dic. 16, 40.70.
1000 £, Dic. 30, 40.80.

GUIA OFICIAL DE CORREDORES DE LA BOLSA DE COMERCIO

Compra - Venta de Acciones, Oro, Bonos; Préstamos Hipotecarios.

BALBONTIN Y HELFMAN
Edificio Ariztía, 4.o piso

BARROS GONZALO
Bandera N.o 149

BEZANILLA VICTOR
Huérfanos N.o 1169

BORDALI y Cía.
Moneda N.o 1115.

BORIES Y RAUL
Calle La Bolsa N.o 52.

DIAZ Y LLONA
Huérfanos N.o 1165

CASTELU FAUSTINO
Calle New York N.o 68.

JARAS D. V., ISMAEL
Calle Club de La Unión No 106

MONTT FRANCISCO
Bolsa de Comercio, Oficina N.o 23

RIO, FERNANDO DEL
Calle Club de La Unión N.o 1085

SUBERCASEAUX FRANCISCO
Bandera N.o 73

SUTIL PRIETO DIEGO
Bandera N.o 69

URETA RAIMUNDO
Bandera N.o 135

VALDES RICARDO
Calle La Bolsa, N.o 84

VILLAMIL FLORENCIO
Calle La Bolsa N.o 82 Tel. 2664

WILSON E HIJO PEDRO
Calle Club de La Unión N.o 107

ZUÑIGA D., ARMANDO
Bandera N.o 60

E. J. TA[illegible] y Cía.
Santiago: Calle La Bolsa 71. Casilla 2394
Valparaíso: Edificio Banco Anglo Sur Americano. Casilla 825.

Precios de comprador o vendedor al terminar las ruedas

TITULO	COMPRADOR Cantidad	COMPRADOR Precio	VENDEDOR Cantidad	VENDEDOR Precio
BONOS				
Caja, 8-1	10000	96	....	....
Caja, 8 1|2	20000	86¼	10000	86½
Caja, 7-1	14000	84	....	....
Hip. 8-1	6000	86	....	....
BANCOS				
Chile	38	206	....	....
Español	200	40	....	....
Nacional	37	91	100	92
MINERAS				
Carolina, Dic. 11	100	19	200	20½
Colquiri, Dic. 11	....	....	500	10¼
Condoriaco, Dic. 11	1000	1⅝	....	....
Dichas, Dic. 11	....	....	200	31
Disputada, Dic. 11	....	....	200	31
Disputada, Dic. 25	200	31	....	....
Kala-Uyu, Dic. 25	300	50	....	....
Kala-Uyu, Dic. 11	....	....	100	50
Kelluani	....	....	100	16
Lebu, Dic. 11	....	....	500	6½
Máfil, Dic. 25	300	40¾	....	....
Oploca, Dic. 11	....	....	100	174
Sto. Cristo, Dic. 11	500	6⅞	....	....
Salvador, Dic. 25	500	23¾	....	....
Salvador, Dic. 11	....	....	500	23½
Tocopilla, Dic. 25	100	81½	....	....
Presidenta, Dic. 11	500	5	....	....
Kumurana, Dic. 25	100	24	....	....
Kumurana	....	....	100	24
SALITRERAS				
Antofagasta, Dic. 25	300	77	200	77½
GANADERAS				
Fuegos, Dic. 11	....	....	100	202
Rupanco	500	20	....	....
INDUSTRIALES				
Laboratorio Chile	100	80	....	....
Cemento Melón	....	....	100	37
Gas de Santiago	....	....	55	57½
Eléctrica Ord.	....	....	100	10½
Electricidad Ind.	50	73	100	73
Viña	....	....	20	28
Tej. El Salto	50	115	....	....
CIERRE A LAS 5 P. M.				
Cambio	....	40.60	....	40.80
Oro	....	216.00	....	216.80
Libras por Oro	....	12.80	....	12.90
Oploca, trans., Dic. 25	....	175	....	....
Tocopilla, trans., Dic. 25	....	82	....	....
Kala-Uyu, Dic. 25	....	50	....	....
Dichas, Dic. 25	....	30½	....	....
Carolina, Dic. 25	....	22	....	....
Huanuni, Dic. 25	....	75½	....	....
Monte Blanco, Dic. 11	....	38½	....	....
Chacaltaya, Dic. 25	....	34½	....	....
Gente Grande, Dic. 25	....	81	....	....
Salvador, Dic. 25	....	....	....	24¾
Elqui, Dic. 25	....	....	....	8

INFORMACIONES DE SOCIEDADES ANONIMAS

DIVIDENDOS, CITACIONES, CIERRE DE REGISTROS

GAS DE VALPARAISO Co.— El plazo para la suscripción de las nuevas acciones para los residentes en el país será desde el 13 al 28 de Noviembre y para los en el extranjero desde 13 de Noviembre al 12 de Enero de 1925, dando aviso por escrito a la Co. Vencido este plazo la Compañía dispondrá de las acciones no suscritas. El pago de las nuevas acciones por el valor nominal de $ 50 debe hacerse en Aldunate 460, Valparaíso antes del 31 de Diciembre de 1924.

MONSERRAT Co. MINERA. — Desde el 9 de Diciembre se entregarán los títulos definitivos de las acciones de esta Co. en Bandera 224, 5.o piso, of. 10. Cierra su registro del 3 al 8 de Diciembre.

CAUPOLICAN CO. PETROLIFERA.— Cita a junta general extraordinaria para el 6 de Diciembre, en "El Mercurio"; tratar sobre la reorganización de la Co. sobre la base de un contrato de perforación. Cierra su registro desde el 28 de Noviembre al 6 de Diciembre.

COLQUIRI Co. DE MINAS DE.— Cita a junta general extraordinaria para el 9 de Diciembre, en "El Mercurio" para fijar la fecha en que deben emitirse las acciones con que acordó aumentar el capital. Cierra su registro desde el 29 de Noviembre al 9 de Diciembre.

INDUSTRIAL DE CATRES Co.— Cita a junta general ordinaria para el 10 de Diciembre en Bolsa de Comercio, 4.o piso, oficina N.o 838. Cierra su registro del 29 de Noviembre al 10 de Diciembre.

CANAL DE MAIPO SOC.—Entre el 1.o al 15 de Diciembre debe efectuarse el pago de la cuota acordada en la última junta general.

ANITA CO. ESTAÑIFERA (en liquidación).— Cita a junta general extraordinaria para el 5 de Diciembre, en Cóchrane 825, of. 8 Valp., para dar cuenta exacta de liquidación y dimisión de la comisión liquidadora y nombramiento de nueva comisión.

VICTORIA SOC. MINERA.— Cita a junta general ordinaria para el 10 de Diciembre, en Bandera 109, para presentar memoria y balance. Cierra su registro del 2 al 9 de Diciembre.

FERROCARRIL ENTRE MALLOCO Y PEÑAFLOR.— Cita a junta general extraordinaria para el 9 de Diciembre, en "El Diario Ilustrado", para discutir la liquidación de la Soc. y tratar del nombramiento de la comisión liquidadora.

MINERA E IND. DE CHILE Co. —Anuncia un dividendo provisorio N.o. 8 de $ 1 por el 19 de Diciembre, por intermedio del Banco de Chile.

TRANVIAS ELECTRICOS DE PEDRO DE VALDIVIA (en liquidación).— Avisa que pueden pasar los accionistas a cobrar la cuota de $ 35.50, en Huérfanos 947, que les corresponda en la liquidación.

OPERACIONES EN VALPARAISO

PRIMERA RUEDA

100 Salvador, Dic. 25, 24 1|2.
100 Tocopilla, Dic. 11, 81.
300 Tocopilla, Dic. 25, 81.
300 Antofagasta, Dic. 25, 77.
200 Salvador, Dic. 11, 24.
300 Salvador, Dic. 11, 23 3|4.
100 Salvador, Dic. 25, 23 1|2.
400 Salvador, Dic. 25, 23 1|4.
400 Salvador, Dic. 25, 27 1|4.
100 Salvador, Dic. 11, 23 1|4.

Oro

Vendedor 217.00, y comprador 216.50.

Cambio

Vendedor 40.80, y comprador 40.60.

£ por oro

Vendedor 13.00, y comprador 12.80.

SEGUNDA RUEDA

100 Tocopilla, Dic. 11, 80 1|2.
100 Loa Dic. 11, 70 1|2.
200 Salvador, Dic. 25, 24.
1000 £, Dic. 30, 40.80.

Oro

Vendedor, 217.50; comprador, 217.

Cambio

Vendedor, 40.80; comprador, 40.60.

£ por oro

Vendedor, 12.90; comprador, 12.80.

COTIZACIONES DE METALES

Cablegrama sobre cotizaciones de metales, correspondiente al día de ayer:

Estaño: £ 259.10.0 al contado, y 262.10.0 a plazo. Subió 0.5.0 al contado y 0.10.0 a plazo.

Cobre Standard: £ 63.15.0 al contado, y 64.17.6 a plazo. Bajó 0.10.0 al contado, y 0.7.6 a plazo.

Plata: d. 33 3|16. Bajó 3|16.

REMATE

En la segunda rueda de mañana Viernes se rematarán al contado: 900 Rafaelitas, 1,000 Yaco, 10. Seg. La Unión Chilena, 20 Colquiri, 30 Chacaltaya, 500 Puntas, 3 Antofagasta, 5 Elqui, 26 Lebu, 4 Vidrios, 50 Seg. La Mapocho, 19,000 Hipotecario 7-2 año 1911, 2,000 Hipotecario 7-2 año 1912, 11,000 Caja 7-1 año 1908, 1,500 Caja 7-1 año 1910, 7,000 Caja 7-1 año 1911 para Diciembre 25, 600 Chañaral en lotes de a 100, al contado, 6 Malvoa.

BOLSA COMERCIAL DE CHILE

PRIMERA RUEDA

100 Santo Cristo, Dic. 25, 7 1|8.
100 Santo Cristo, Dic. 25, 7 1|8.
100 Santo Cristo, Dic. 11, 7.
200 Santo Cristo, Dic. 25, 7 1|8.
300 Santo Cristo, Dic. 25, 7 1|8.
200 Santo Cristo, Dic. 25, 7 1|8.
100 Santo Cristo, Dic. 25, 7 1|8.
200 Santo Cristo, Dic. 25, 7 1|8.
1000 Caupolicán, Dic. 25, 0.30.
1000 Caupolicán, Dic. 25, 0.30.
200 Santo Cristo, 7.
300 Santo Cristo, Dic. 25, 0.30.
200 Santo Cristo, Dic. 11, 7.
200 Santo Cristo, Dic. 11, 7.
300 Santo Cristo, Dic. 11, 7.
500 Santo Cristo, Dic. 11, 7.
100 Salvador, Dic. 25, 23 1|2.

Oro, vendedor 217, comprador 216.50.
Cambio, vendedor 40.80, comprador 40.60.
£ por oro, vendedor 13, comprador 12.80.

SEGUNDA RUEDA

200 Santo Cristo, Dic. 11, 7.
200 Santo Cristo, Dic. 11, 7.
100 Santo Cristo, Dic. 11, 7.
1000 Caupolicán, Dic. 25, 0.30.
1000 Caupolicán, Dic. 25, 0.30.
100 Santo Cristo, Dic. 11, 7.
100 Santo Cristo, Dic. 11, 7.
1000 Caupolicán, Dic. 25, 0.30.
1000 Caupolicán, Dic. 25, 0.30.

Oro, vendedor 217.50, comprador 217.
Cambio, vendedor 40.80, comprador 40.60.
£ por oro, vendedor 12.90, comprador 12.80.

MATADERO PUBLICO

ENCIERRA PARA HOY

Ganado mayor		Ganado menor	
Bueyes	51	Corderos	1,751
Novillos	109	Cerdos	205
Vacas	304	Terneros	183
Qued. vivos	[illegible]		
En vara	20		
Total	49[illegible]	Total	2,13[illegible]

AVISO AL COMERCIO

Desde esta fecha, bajo escritura pública, me he hecho cargo del activo del negocio denominado Bar Monte Verde, del señor Jaime Moragues. No respondo por cuenta alguna que afecte a dicho negocio.

JOSE MAS RUBI

REVISTA SEMANAL DE ABARROTES

PRECIOS AL POR MAYOR POR LOTES PUESTOS EN SANTIAGO

(Especial para "La Nación")

Santiago, 5 de Diciembre de 1924

Aceite de algodón, importado, Soya, tambor 400 kls., oro, kilo neto, $ 1.29.

Aceite de algodón nacional, 4x10; 4x9, cajón, oro, $ 48.50 y 44.50.

Aceite de olivo Betus de 12 botellas, cajón, oro, $ 30.

Aceite olivo Iswardi, 1|40, 1|30, oro, cajón, $ 66.

Aceite genuino importado de linaza Rueda, tarro, oro, $ 26.

Aceite linaza Jockey y Wilson, tarro, mc., $ 55 a 40.

Aceite La Catalana, 40 latas, 900 gramos, cajón 1|40, oro, $ 68 y 53.

Aceite de olivo Bau, cajón, oro,.

Aceite para máquina de coser, c|u 1 gruesa, cajón m|c., $ 46.

Almidón a granel de Rengo, quintal, m|c., $ 38.

Almidón a granel fino Bucchi, cajones de 1 y 2 @, qq. m|c., $ 65.

Arroz italiano AAA, quintal, oro, $ 21.50.

Arroz Valencia, quintal, oro, $ 20.

Aroz Java lustrado, I quintal, oro, $ 18.25.

Arroz Java lustrado, II, quintal oro, $ 16.25.

Azul fino para jaboneros, kilo, m|c., $ 4.

Almendras dulces en pepas, kilo, m|c., $ 7.80.

Azul en paquetes de 400 gramos Diana, cajón, oro, $ 26.

Achicoria superio, m|c., qq., $ 85.

Azúcar granulada corriente, kilo, m|c., $ 1.

Azúcar granulada refinada, kilo, m|c., $ 1.55.

Bacalao importado Rey del Mar, kilo, oro, $ 2.

Betún negro y amarillo Famos, gruesa, m|c., $ 50.

Borato cristalizado, quintal, oro, 88 pesos.

Café Brasil, tipo tostas Fonck, quintal, oro, $ 73.

Café Brasil tipo Guayaquil Fonck, quintal, oro, $ 76.

Café tipo Superior Fonck, quintal, oro, $ 82.

Café Centro América crudo lavado, quintal, oro, $ 105.

Café Centro América crudo Caracolillo, quintal, oro, $ 110.

Café Guayaquil primera, corriente, crudo, quintal, oro, $ 85.

Café de higos, 200 paquetes, $ 23.

Cemento Portland Electra, barril, oro, $ 10.50.

Callampas secas, libra, oro, $ 2.80

Chanca rubia superior, qq., m.c., $ 105.

Carburo de calcio, 25|50, tarro, oro, $ 33.

Cera Carneuba N.o 7, kilo, oro $ 3.50.

Cera Carneuba N.o 9, kilo, oro, $ 4.50

Charqui vacuno de Osorno, quintal, m|s., $ 185.

Chuño alemán, quintal oro, $ 29.

Chuño japonés, quintal, oro, $ 28.

Cominos de Mogador, kilo, oro, $ 2.80

Colchas de alpaca blanca, pza., $ 850.

Descarozados Medallones, para familias, kilo, m|c., $ 3.

Fósforos Urbión y Centauro, cajón, m|c., $ 48.

Fósforos Volcán, cajón, m|c., $ 54.

Grasa para comer, a 40 lb., quintal, m|c., $ 155.

Grasa de pino Rueda, barril, oro, $ 16.

Harina flor de primera, quintal m|c., San Pedro Cotapos, $ 33.50.

Jabón azul vetado El Caballito, quintal, m|c., $ 80.

Manteca de chancho, quintal, m|c., $ 180.

Munición para caza, quintal, m|c., $ 95.

Nuez moscada, libra, oro, $ 2.50.

Papel imprenta de 10 kilos resma, m|c., $ 21.50.

Papel mantequilla, kilo, m|c., $ 4.

Papel mercería, resma, m|c., $ 21.

Papel para fumar Gollat, filigranado cajita a 100 librito, cajita, $ 3.50.

Papel sulfito, fardo, m|c., $ 80 a 85.

Papel toilette Excellence, rollo, oro, $ 0.30.

Pasas de Elqui, bulto, m|c., $ 45.

Pimentón cáscara nacional, kilo, m|c., $ 2.50.

Pimentón molido nacional, kilo, m|c., $ 3.

Pimentón molido, español, kilo,
$ 6.

Pimienta negra, entera, kilo,
$ 1.50.

Queso Parmesano Reggianito,
oro, $ 2.80.

Queso suizo Tigre, en cartones,
tón, oro, $ 2.

Salmón Chum, cajón, m|c.,

Salmón rosado Bellerane,
oro, $ 31.

Salmón colorado Mariposa,
cena, $ 13.

Sardinas Curbera, de 140 gr
cajón, oro, en aceite, $ 24.50.

Sardinas de 200 gramos, caja
en aceite, $ 31.50.

Sardinas de 135 gramos, caja
en tomates, $ 24.

Sardinas Curbera, de 400 gr
cajón, oro, $ 90.

Sardinas ovaladas en tomate,
m|c., $ 88.

Soda cristalizada, quintal,
$ 9.50.

Sal en frascos, 2 doc., $ 41.

Sal en bolsitas a 240 gramos
$ 15.

Talco fino para jaboneros,
m|c., $ 50.

Té a granel, Indian Pekoe,
oro, $ 1.80.

Té a granel Souchong Pekoe,
oro, $ 1.85.

Te a granel Java Blend,
$ 1.75.

Té a granel fino Flor Fina,
bra, $ 2.

Velas marca Escudo Savela,
m|c., $ 93.

Velas marca Rayo, quintal,
$ 92.

Yerba fina N.o 6 David especial
tra", arroba, oro, $ 8.60.

Yerba hoja gruesa, varias
arroba, en los envases enteros
cuartos y octavos barriles, oro,

CONSERVAS

Aceitunas al natural El Lorito,
jón, m|c., $ 75.

Cerezas al jugo Oso, cajón,
doc., 45.

Dulce de membrillo El Lorito
cial, caja, $ 8.

Centollas al natural, cajón,
Ditrel, $ 60.

Choritos al natural, cajón,

Chros al natural, cajón, m|c.,

Cabecitas verdes de espárragos
bio, cajón, m|c., $ 55.

Duraznos para banquete
Zaragoza Oso, cajón, m|c.,

Duraznos amarillos Independ
cajón, m|c., $ 47.

Espárragos especial Oso,
650 grs., $ 55.

Frutas surtidas al jugo, cajón,
$ 49.

Frutas surtidas en almíbar,
m|c., $ 68.

Frutillas al jugo, cajón,

Frutillas en almíbar, cajón,
$ 72.

Langostas de Juan Fernández,
na, m|c., $ 58.

Lenguas de cordero, de Punta
nas, docena(m|c., $ 42.

Mermeladas surtidas, extra
Lorito, cajón, m|c., $ 85.

Ostras al natural, docena,

Pasta de tomates a granel,
m|c., $ 6.

Piñas al jugo, docena,

Porotitos al natural, cajón,
enteros y partidos, $ 38.

Tomates al natural, cajón,
Uvas al jugo Oro, $ 60.

FONCK Y CIA.

Santiago: Santo Domingo 837.—
raíso.—Concepción.—Teléfonos:
1801; Nacional 55

AZUFRE

Vendo cien quintales,
para viñas.
Dirigirse:
Casilla 3307 — Santia

AVISOS ECONOMICOS

AVICULTURA Y CULTIVOS

LIMONES SIN HELAR GRANDES muy jugosos a quince centavos. — Depósito de Frutas de Naltagua, Mercado Central, Mapocho 940. D-6

CONCHUELA PARA AVES, COMprela barata al productor. Puente 571. D-7

SE VENDE UN PRECIOSO JAZMIN del Cabo, que produce más de 500 flores. Verlo y tratar San Martín 655. 7-D

CONEJOS, LIEBRES GIGANTEScos, raza muy grande, realizo. Lira 1652. D-5

ARBOLES FRUTALES Y PLANTAS de todas clases en maceteros: realízanse por edificación de local. Tierra de hojas litre $ 3.80 saco, valla $ 7. Bandera 130. 19—D

AUTOMOVILES Y CARRUAJES

¡CAMIONES AUTOBUSES FORD! Ofrezco repuestos legítimos; forros cámaras, bencinas, aceites, grasas parafina. Despáchanse pedidos para chacras; establecimientos comerciales. San Pablo 3230. 30—D

AMERICANO BARDEAUX PARTIcular, vendo. Doce de Febrero 33. D 6

FORD SPORT GARANTIDO VENDO 10 de Julio 444 5—D

VENDO GONDOLA FORD INDEpendencia 478 5—D

$ 7.500 MAGNIFICO AUTOMOVIL Premier. Los Leones 340 7—D

DE OCASION VENDO CARRETELA primera clase, Avenida Matta 469. 5-D

FAETON VIS A VIS CON TOLDO, vendo. Doce de Febrero 33. D 6

NECESITO ARRENDAR FORD POR entrega antipicada. Dirigir ofertas: Maestranza 1260. D-5

BOXES: TENGO VARIOS DISPONIbles, garage, Jofré 101. 8-D.

GONDOLA FORD VENDO A PREcio de ocasión por tener otro negocio que atender urgente. Verla recorrido Carmen Lira No. 4964 5—D

VENDO COCHE CUNA CON TOdos sus útiles. Cuevas 1327. 5-D

STUDEBAKER, TIPO SPECIAL-Six, último modelo de turismo, un mes y medio de uso, vendo en 20 mil pesos. Castro 280. 6-D

VENDO GONDOLA MUY BUEN estado o cambio por bar o pastelería. San Diego 1945. 5-D

VENDO CAMION 4 RUEDAS CON lindo caballo. San Pablo 1908. 5-D

AUTOMOVIL JORDAN 5 ASIENtos, se vende, verlo: de 8 1|2 a 11 A. M. Manuel Rodríguez 42. 6—D

COMPRO CHASSIS FORD, USADO, con facilidad de pago. Tratar: Bodega San Isidro. Mapocho 2274. 6—D

BATERIA 6 x 8, SEIS, OCHO, VENdo ocasión, garantía perfecto estado. Delicias 1620, de 12 a 2 1|2 P. M. 5—D

VENDO BUEN COCHE DOS RUEdas, operado. Santiago Concha 1380. 5—D

SE VENDE UNA GOLONDRINA. Lira 1617. Tratar: de 11 a 1. 6—D

OJO VENDO GONDOLA FORD, REgalada. Tratar: San Diego 1546. Casita 7. 6—D

OCASION: VENDO BARATO AUto europeo siete asientos, en perfecto estado. Ver y tratar: Manuel Rodríguez N.o 1133. 5-D

OCASION: VENDO GONDOLA DE cambio por no poderla atender. Carrocería nueva. Prat 222. D 5

NEUMATICOS PARA FORD, POR cuenta casa importadora realizo forros 30x3 1|2, tela a $ 60 de cuerda reforzados a 100. Brasil 25 B.— Luis García. D 5

AUTOMOVIL RENAULT, CABRIOlet en perfectas condiciones, automóvil Willys Knight, Limousine en buenas condiciones. Verlo y tratar calle Bandera 333. 6—D

A PRECIOS DE LIQUIDACION realizamos una gran partida de accesorios para automóviles y repuestos Ford. Hay ruedas, mazas, porta ruedas, para choques, para brisas dirisorios, solución, Bugías 7|8, etc.; etc. Grandes descuentos al por mayor. Exposición de automóviles A. M. Delicias 1327. 6—D

VENDO BARATISIMO 3 CARRETElas, 2 victorias con arneses, lindo cochecito de cuatro ruedas, liviano, otro grande para campo, bonito automóvil particular perfecto estado, también cambiolo por sitio quinta. Patricio Lynch 886. 5—D.

GONDOLA FORD, BUEN ESTADO véndese. $ 3.500. Ejército 139.

TRES NEUMATICOS NUEVOS vendo, para Hudson, completos con cámaras. Teatinos 86.

RUEDA ALAMBRE COMPRO PAra automóvil Hudson, sin pestaña, modelo año 1923. Teatinos 86.

BICICLETA BUEN ESTADO, VENdo ocasión. Chacabuco 569. 6-D

VENDO CAMION DOS RUEDAS, con arnés y un caballo, se da a prueba con un mil quinientos kilos. Castro 288. 7—D

FORROS VIEJOS DE AUTOS COMpro, cuerda o lona. Teatinos 32. 7—D

AUTOMOVIL DODGE, CARROCEría Roaster, magneto Bosch perfectas condiciones, vendo garantido Camilo Henríquez 188. 7—D

PERMUTO AUTO CHALMERS, abierto y cerrado, 7 asientos, flamante, por 1-2 propiedades urbanas, valor $ 20,000. Huérfanos 1854. 6—D

VENDO POR VIAJE AUTO MARmon Roadster perfecto estado. Ejército 78 7—D

VENDO CARRETELA APERADA Garibaldi 1679 barrio Providencia 7—D

AUTO FORD: NUEVO SPORT CON puertas, último modelo seis neumáticos Dunlop Cord, apropiado para médico. Se vende de ocasión. Verlo Carreras 340 6—D

VENDO GONDOLA FORD, UN mes de uso chasis nuevo recorrido Carmen Lira, dando, algo al contado y el saldo permuto por casita quinta prefiero parte alta De Av. Seminario hasta Los Leones. Escribir Casilla 2264

GONDOLA DE CAMBIO, TOMO con entrega diaria, doy buena garantía. Mapocho 4051. D-6

CAMION DOS RUEDAS, VENDO. Gálvez 111.

LINDO FORD SPORT SE VENDE 4,500 con magneto bock y báculo. Tarapacá 834, de 12 a 2 P. M.

VENDO REGIA CARROCERIA, góndola, facilidades pago. Santa Elena 1342. 7—D

BICICLETA DIAMANT CARRERA vendo. San Diego 228.

VENDO UN CARRETON DE DOS ruedas. Pío Nono 33. 6-D

ARRIENDOS

(Necesitan

NECESITO CASA-QUINTA GRANde doce habitaciones fuera dependencia, cánon hasta $ 500.— Contrato dos años. Barrio entre Providencia, Los Leones y Av. Irarrázaval cerca de carros. — R. N., casilla 7571. 31—D.

BAJOS 5—6 PIEZAS Y DEPENDENcias necesito. 1o. Enero. Prefiérese barrios Vicuña Mackenna Recoleta Avenida Portales.— R. A. A. Casilla 2806. D-5

DESEO ARRENDAR CASA DE 2 O 3 piezas grandes, baño, cocina y patio hasta $ 200. Dirigirse San Isidro 235 6—D

DESEO ARRENDAR PIEZAS CON galpón. Gálvez 1435. 5—D

EXTRANJERO NECESITA CASA para él sólo. Indispensable cuarto baño. aunque no instalado. N. N. Casilla 400. 7-D.

SEÑORITAS DECENTES DESEAN arrendar pieza, calle o adentro, calles salgan Alameda primeras cuadras. Pago $ 30. Datos por escrito a Avenida España 170, casa 8. 9-D

NECESITO PIEZA ABSOLUTAmente independiente o casita pequeña para una persona. B. R., casilla 281.

NECESITO ARRENDAR CASITA 3 o 4 piezas, en Ñuñoa, Macul, o Providencia. A. V. Casilla 5013.

NECESITO CASA ESQUINA, OCHO más piezas. Dependencia, jardín. Sin agentes. Chacabuco 64.

ARRIENDOS

(Ofrecen)

ARRIENDANSE COMODOS Y VENtilados altos. — San Isidro 647. 11—D

$ 150 ARRIENDO CASA CINCO piezas. Tratar: Lastra 1711. 5-D

$ 600. CONCHA GAZOTTE 33, BAjos, 7 piezas, hall, dos baños instalados, dependencias. — Llaves. Moneda 1836. 5—D

$ 170 ARRIENDASE CASA EN BAjos, recién construída, cinco piezas, cocina, electricidad. San Pablo 1616, casa N.o 7. Llaves: almacén 1620. 6—D

$ 350 ARRIENDO CONFORTABLE casa recién terminada, cuatro dormitorios, salón, comedor, hall, toda clase de servicios. — Nataniel 434. Verla: toda hora. 3-D4

ARRIENDO LOCAL CON PIEZA, frente Bodega Central. Salas 260. D-5

CASA NUEVA 6 DORMITORIOS, terraza, espacioso hall, arriéndase. Compañía 2998. D-5

PIEZA CENTRAL VISTA CERRO, arriendo. Moneda 647. 6-D

$ 400 ARRIENDASE COMODA E higiénica casa. Jofré 446.

ARRIENDASE DEPARTAMENTO cómodo barato con sin pensión. personas honorable. Grajales 2340. 6-D

ARRIENDO ESPLENDIDA Y Gran casa altos moderna. San Diego 440. Tiene 13 piezas, 2 hall, sala de baño y cocina. Tratar: San Diego 432. 6-D.

140 Y 180 ARRIENDO CASA 5 PIEzas, luz eléctrica. San Ignacio 870. Frente Escuela Militar. 6-D

ARRIENDO CASA QUINTA EN Ñuñoa, dos cuadras Irarrázaval, en la población El Carmen, frente la chacra Valparaíso. Razón, San Antonio 26. Restaurant. 6-D

ESPLENDIDO DEPARTAMENTO A la calle arriendo. Aldunate 1060 6—D

ALTOS, NUEVE PIEZAS, HALL, luz eléctrica, 215 pesos. Cochrane 759

LOS GUINDOS ÑUÑOA ARRIENDO casa construcción nueva con toda comodidad dos cuadras del carro. Datos Villagra 358 Los Guindos 7—D

$ 282 PESOS ARRIENDASE CASA siete habitaciones fuera servicio: Domeyko 1959 6—D

ARRIENDO DEPARTAMENTO A SEñora respetable. Serrano 730. 6—D

$ 350 AVENIDA CONCEPCION, Lado Providencia, altos chalet flamante, seis habitaciones, servicios. Barros, Bandera 78. D-5

ARRIENDASE EN CASA SIN PENsionista, departamento, pieza, matrimonio o caballero solo. Santo Domingo 1219. D-5

$ 350 ARRIENDO BONITO CHAlet esquina, 5 piezas y dependencias, 80x50, jardín, huerto, establo moderno, 15 vacas, potrero cerca. Av. San Eugenio 490, entrada Ñuñoa. D-6

CASA NUEVA, ARRIENDASE 160 pesos. Grajales 1962. D-6

60 PESOS ARRIENDO CASA TRES piezas, pasadizo. Ñuble 61, cerca Vicuña Mackenna. D-7

$ 220 ALTOS CINCO PIEZAS, TOdo servicio. Purísima 252. D-8

ARRIENDO CASITAS CON LUZ eléctrica, a la calle, $ 90, otra altos interior $ 65. Lord Cochrane 1425. 7—D

CASA CENTRALISIMA PRECIO rebajado, poca familia, arriéndase Santo Domingo 1251, altos.

ARRIENDO BARATO CASA CINCO piezas, extenso patio. Aldunate 1076 tratar 5 a 6.

$ 480 SE ARRIENDA COMODA CAsa esquina, recién construída. Santo Domingo 2896. Tratar Baquedano 558 de 2-4. 7—D

180, 200 ARRIENDANSE CASAS refaccionadas, cinco piezas. Avenida España 170. D 12

$ 250 $ 230. ARRIENDO CASAS COmodas, altos, bajos, baño, halls, seis piezas, dependencias, bonita situación. Matucana 52-A.

$ 240, $ 110. ARRIENDO BUENAS casas altos, toda comodidad, electricidad. Lira 911, casa 3.

$ 260 ARRIENDO COMODA CASA bajos, dos patios, seis piezas, electricidad. Pedro de Oña 116. 6—D

$ 140 ARRIENDO CASAS, CINCO piezas, habitación, repostero, cocina y excusado, luz eléctrica, lavaplatos, cocina económica, construcción espléndida, góndola Fábrica Cartuchos a la puerta, carro Parque. Avenida Viel 1888.

$ 185 ARRIENDASE CASA SOTOMAyor. Tratar San Pablo 2701. 6—D

ARRIENDO CASA OCHO PIEZAS, quintita cerrada y cocina. Comuna San Miguel. Prolongación. Canon 120. Chiloé 1132.

$ 90 ARRIENDO ALMACEN. LIbertad 160.

ARRIENDO PIEZA, PERSONA SOla. Molina 867. D 8

ARRIENDO ESTANTERIA CON local a relojeros. San Diego N.o 927.

PIEZA AMOBLADA, 65. RIQUELme 920.

ARRIENDASE EN AVENIDA SEminario 659, a una paso de Vicuña Mackenna, casa seis piezas, baño instalado, hall, pardín, parrón, dependencias, etc. $ 300. Tratar Rosas 1718.

$ 140 CASA RECIEN REFACCIOnada. Herrera 1185. Tratar Herrera 1197. 6-D

CASITAS MODERNAS CENTRALIsimas, de 4 piezas, arriéndase $ 140 y 135 Tarapacá 856. 7 D

CASITAS NUEVAS ARRIENDANSE Chacabuco 42 A. 6 D

$ 45 PIEZA GRANDES, MARTINEZ Rozas 2857. D-5

$ 350 ARRIENDO LOCAL PARA negocio, decente, con habitaciones. — San Pablo 2772.

LINDA CASA MODERNA PARA Poca familia, con todo confort, arriéndase. Sotomayor 315.

ARRIENDASE PIEZA AMOBLADA Miraflores 163.

$ 160 ARRIENDO CASA RECIEN construída, 5 piezas, cuarto de baño, luz eléctrica, gran patio, en San Francisco N.o 2492. Tratar: Av. Silva N.o 211.

SE ARRIENDAN ELEGANTES Y espaciosas oficinas. Tratar: Estado N.o 250. Casa Cinematográfica. — Benito del Villar. 6D

CASA AMOBLADA, ARRIENDASE por temporada central y flamante casa altos. Prefiérese extranjero. — Verla y tratar: de 3 a 5 P. M. — Canon: $ 400. San Pablo 1622. 6-D.

ARRIENDO DEPARTAMENTO 4 piezas o separadas sin niños. Buenos Aires 592.

ARRIENDASE UNA PIEZA. BULnes 29. D 6

$ 350 ARRIENDASE CASA BAJOS. Bascuñán 260. Tiene parrón, gallinero. D 6

$ 400 ARRIENDO ALTOS COMOdos, higiénicos, 13 departamentos, hall anchas galerías. Sazié 2469. 5—D

DEPARTAMENTO EN CARTAGENA deseo arrendar, dirigirse: Unión Americana 55. 5-D.

ARRIENDASE ESPLENDIDO DEpartamento. Luz eléctrica. —Julio Bañados 461. 5-D.

LOCAL CENTRAL LISTO PARA cualquier negocio, arriéndase 1719 Agustinas. 5—D.

ARRIENDO CASITAS INDEPENdientes, aseadas, dos, tres piezas; luz, cerca carros. Valparaíso 1330. 5—D.

ARRIENDO MAGNIFICAS PIEZAS personas extranjeras o guardo muebles. Sotomayor 725. 5—D.

FAMILIA HONORABLE, ARRIENda departamento calle, sin niños. Santa Rosa 229. 31—N.

ARRIENDASE DELICIAS 273; SEIS piezas cuatro dependencias. Verla 2—4 Cánon $ 500. Tratar: Santa Rosa 336 5—D

COMODAS Y CENTRALES PIEZAS amobladas arriendo. San Martín 539 5—D

CASA SIETE PIEZAS, DEPENDENcias, dos patios, Arriendo. 10 de Julio 448 5—D

CUEVAS 860, ENTRE COPIAPO Y Coquimbo, se arriendan boxes y se arreglan autos. 5—D.

$ 60, 000 MARURI MUY BIEN SItuada, casa recién terminada, con garage ocasión.. — Greene. — Teatinos 86. 5—D.

SE ARRIENDA UN LOCAL PARA negocio. Mapocho N.o 874. D-5

CASITA ARRIENDO, BARNACHEA 468, Rivera 2031. $ 80. D-6

$ 180 BANDERA 826, CASITA tres piezas, dependencias. Llaves 820. Tratar: Bulnes 510. D-6

ARRIENDO DOS BUENAS Y COmodas casas en altos, una en República 227 y la otra en Sazié 2332. Tratar en República 217, de 2 a 5. 7-D

$ 600 CATEDRAL 1692. — ALTOS con salón, escritorio, hall, comedor, 3 dormitorios, dependencias, Verla: 2 a 4. 6-D.

ARRIENDO BAJOS, SIETE PIEZAS todo confort. Av. Beaucheff 955. 20 metros carros Club Hípico. 7-D.

CASITA ARRIENDASE CARROS, puerta luz Huemul 1282. Tratar Castro 487 5—D

SE ARRIENDA UN LOCAL PARA negocio Morandé 820 6—D

CASA EXTRANJERA DE 4 PERSOnas necesita niña que entienda algo de cocina. Marcoleta 438 6—D

ARRIENDASE CASA EN ALTOS Delicias 1659. Tratar bajos 5—D

$ 200. MEDIA CASA INDEPENdiente 6 piezas. Olivos 1078 5—D

ARRIENDO ESPLENDIDAS PIEzas. Alonso Ovalle 1110 esquina San Diego 6—D

ARRIENDO COMODA CASA EN LA Avenida Condell 451 5—D

SAN DIEGO 79 ARRIENDO PIEzas, departamento, casa pensión. 9-D

ARRIENDO EN CASA FAMILIA honorable, una o dos piezas amobladas con pensión. Manuel Rodríguez 149. 5-D

$ 360 ARRIENDASE BAJOS COmodos, seis piezas, dependencias, Santa Mónica 1929, inmediata Cienfuegos. Llaves: Santa Mónica 1941. 5-D

750 ARRIENDANSE CASAS TODO servicio. Porvenir 341, entre Madrid-Cuevas. 8-D

$ 350 ARRIENDO CASA MODERNA central, tiene salón, comedor, 4 dormitorios, hall baño y servicio. Datos: Moneda 918. 6-D.

ARRIENDASE ALMACEN, CON dos piezas, servicio, 256. San Diego 924. 6-D.

ARRIENDO PIEZAS AMOBLADAS con pensión, sin muebles. Reciben pensionista de mesa. Unión Americana 394. D 5

ARRIENDASE BUENA CASA BAjos. Prat 583, entrega Enero próximo. Canon: 400. Tratar: Merced 313.

ARRIENDASE TRES CASITAS. CAnon: $ 80, 200, 250, entrega inmediata. Merced 380. 6-D.

ARRIENDASE PIEZA, CATEDRAL 2268, casa 8. 9-D

DEPARTAMENTO DOS CUADRAS Alameda arriendo. Blas Cañas 449. 8-D

ARRIENDO CASA AMOBLADA PAra familia sin niños, 7 piezas, 2 salones, comedor, 4 dormitorios y dependencias, situada Serrano a una cuadra de la Plaza Sotomayor. Dirigirse: Serrano 131. Teléfono Auto 4276, Valparaíso. 8-D

EN CALLE TOESCA, ALTOS CUAtro piezas servicios. Cánon $ 250. Huérfanos 1153.—José Luis Silva. 8-D

EN LA MEJOR SITUACION DE barrio Estación Central, arriendo casa, bajos cinco piezas servicios. Cánon $ 170. Huérfanos 1153. — José Luis Silva.

EN AVENIDA SANTA ELENA, próxima a Avenida Matta, arriendo casa bajos 6 piezas dependencias. Cánon $ 250. Huérfanos 1153. — José Luis Silva.

RANCAGUA UN PASO VICUÑA Mackenna, casa bajos, primer patio ocho piezas, segundo patio seis piezas y dependencias confortables. Canon $ 400, Huérfanos 1163—José Luis Silva.

EN CALLE ALMIRANTE BARROso, cerca Alameda, cuatro dormitorios, salón, comedor, hall. Canon $ 500.—Huérfanos 1153.—José Luis Silva.

COCHRANE, CERCA ALAMEDA, buena casa bajos seis piezas servicios, hall, gran patio. Cánon $ 400. Huérfanos 1153.—José Luis Silva.

300 PESOS CHALET MODERNO confortable para matrimonio. Avenida Salvador 1321. 6-D

$ 60 ARRIENDASE DOS PIEZAS recién empapeladas, cocina, luz eléctrica, casa propietarios. Juan Vicuña 1626, cerca Maule. San Francisco.

SE ARRIENDAN VARIAS PIEZAS cómodas, junta o separadas. Arturo Prat 429. 7—D

ARRIENDO CASA CON OCHO piezas grandes, altos, al fondo, bonito jardín. Hago reparaciones, $ 320. Coquimbo 764. Tratar: Luis Morandé, Bandera 131. 7—D

ARRIENDO LOCAL PARA ESTAblo, bodega, industria. Sotomayor 55. Hay piezas habitación. Tratar: Luis Morandé, Bandera 131. 7—D

LOCAL PARA ALMACEN U OFICIna muy central arriendo. Agustinas 2270 6—D

$ 100. 3 PIEZAS CASA BIEN HIGIEnica. Cueto 1224. 6—D

$ 100. BUENAS CASAS CALLE VICtoria 151 cerca de Santa Elena 7—D

CANTINA PATIO PIEZAS ARRIENdo Muy buena situación. Sama 1144 6—D

SE ARRIENDA ESPLENDIDA ESquina para negocio. Maestranza 795. D-5

SE ARRIENDA DEPARTAMENTO a la calle con derecho a luz eléctrica en $ 110. Maestranza 958. D-6

EN CASA MATRIMONIO SOLO, arriéndase pieza grande calle o dos piezas chicas a personas solas. Maestranza 1262. 5-D

$ 230 a 300 ARRIENDO CASA EN bajo, otro altos, calle Santa Elena 867-859, media cuadra Diez de Julio. Llaves en 871. 5-D

$ 200 ARRIENDO ESQUINA REcién terminada, con casa habitación. Lira 1401, esquina de Victoria. 5—D

GRAN ALMACEN Y CASA APROpiada billares, arriéndase barato. San Diego 2016 5—D

ARRIENDO 350 MAGNIFICOS ALtos, esquina. San Diego 2007. 5—D

$ 270 ARRIENDO COMODA CASA central. Nataniel 185. Tratar y verla: 183. 5—D

$ 125 ARRIENDO CASAS CALLE, León Prado 105 a 109, recién reparadas; luz, mampar.., alcantarillado.— Llaves: Santa Elena 1499. Esquina. 5—D

ALTOS MUY ASEADOS Y COMOdos, cinco piezas, galería, dependencias, electricidad. Arriendo, Copiapó 951, llaves 959. 6—D

ARRIENDASE 2 PIEZAS AMOBLAdas con pensión, 1 calle. Casa respeto. Lira 38. 8—D

CASA FAMILIA MATRIMONIO necesita arrendar pieza amoblada, una o dos camas indicar condiciones A. D., Bulnes 7-A. 6—D

ARRIENDASE BAJOS, SIETE PIEzas, hall, patio, Olivares 1474. 6—D

SE ARRIENDAN VARIAS PIEZAS, cómodas, junta o separadas. Arturo Prat 729. 5—D

$ 320 ARRIENDASE CASA COMOda, recién refaccioada. Libertad 80-A 5—D

ARRIENDASE CASA CHICA. Av. Matta entre Carmen y Lira. Pasaje Lima 1084. 6—D

ARRIENDO ALMACENCITO BARAto. Río de Janeiro 405. 5—D

$ 475, ARRIENDASE ESPLENDIDA casa, a una cuadra Plaza de Armas, 6 piezas fuera servicio. Santo Domingo 1030. 5 D

MATRIMONIO: ARRIENDA PIEzas con luz. (Compónense relojes). Eleuterio Ramírez 886. 6—D

ARRIENDASE COMODA CASITA altos, recién refaccionada. Romero 2928. D 6

$ 13, 16, 19 SEMANALES ARRIENdo casitas, Chiloé 1740, Administración. D-7

$ 140 ESQUINA PARA NEGOCIO, arriendo. Chiloé 1740. Administración. D-5

$ 200 ARRIENDO CASAS NUEVAS, 7 piezas, hall, 60 metros fondo para crianza aves. San Isidro 1929 al 1935, luz eléctrica. D-5

DEPARTAMENTO TRES PIEZAS, cocina, sitio, setenta pesos. Maira 649. Providencia. 5—D.

SE ARRIENDAN CASAS AMOBLAdas en Las Cruces. Tratar: Ejército 492, de 2 a 5. Hay agua. 5-D

$ 450 ARRIENDO COMODA CASA altos, Nataniel 537, verla de 10 a 6. Tratar: San Diego 432. D-5

ARRIENDO ESPLENDIDA Y MOderna casa altos San Diego 440. Tiene 13 piezas, 2 hall, repostero, sala de baño y cocina. Tratar: San Diego 432. D-5

ARRIENDO DEPARTAMENTO. — Picarte 277. D-6

SE ARRIENDAN 2 PIEZAS EN casa de familia. Vera 511. D-5

ARRIENDASE CASA EN ALTOS, cinco piezas, cuarto baño, cocina en $ 250. Molina N.o 341. D-5

ARRIENDO CASITA 4 PIEZAS. — Lastarria 96. D-7

ARRIENDO CASA 6 PIEZAS FUEra de dependencias, $ 225. Calle Quinta Normal 3357. D-5

ARRIENDO LOCALES APROPIAdos industria restaurant, cantina, pensión, establo instalado, uno con garage. Sotomayor 55 y 63. Tratar: Luis Morandé, Bandera 131, 4 a 5 P. M. D-6

SE ARRIENDA UN ESPLENDIDO almacén en Bascuñán 71. 6-D

SE ARRIENDA UNA PIEZA. GRAjales 2563. 5-D

ARRIENDO CARNICERIA. PAGO buen precio. Huérfanos 2406. D 5

ARRIENDO CASA TRES PIEZAS grandes. Gálvez 207. D 6

ARRIENDO PIEZAS HIGIENICAS a personas solas. Gálvez 207. D 6

CATEDRAL. — REGIA CASA EN bajos, perfectamente bien tenida, decorados, parquets, etc., bastante asoleada, gran hall, salón, comedor, repostero, despensa, siete habitaciones, dependencias, baños, W. C. Canon: $ 800. —Miguel Fuenzalida B. Moneda 1061. D-7

LORETO. — CERCA PARQUE FOrestal. Excelentes altos. Constan de 10 habitaciones y dependencias, hall, cuarto baño, etc., toda comodidad. Canon: $ 450. — Miguel Fuenzalida B., Moneda 1061. D-7

DELICIAS. — REGIA RESIDENcia en bajos. Consta de 10 piezas fuera dependencias. Reune toda clase de comodidades, tres patios, lindo hall. Canon: $ 1,000. — Miguel Fuenzalida B. —Moneda 1061. D-7

SAN ANTONIO. — GRAN RESIdencia apropiada para casa residencial. Consta de 22 piezas fuera dependencias, la propiedad se encuentra en perfectas condiciones, lindo hall, galerías, vitreaux, etc. Canon: $ 1,500. —Miguel Fuenzalida B. — Moneda 1061. D-7

DELICIAS. — MAGNIFICOS ALtos al llegar a la calle de Cerro. — Consta de 10 piezas fuera dependencias. Lindo hall, y galerías toda clase de comodidades. Canon mensual: $ 1,200. —Miguel Fuenzalida B., Moneda 1061. D-7

SAN ANTONIO. — EN PLENO centro comercial. Local apropiado para negocio, con subterráneo. Canon $ 1,000. Miguel Fuenzalida B., Moneda 1061. D-7

$ 475 ARRIENDO CASA TODO Confort, recién terminada. Nataniel 426, cinco dormitorios, salón, hall, comedor, patio, todo servicio verla. cualquiera hora. 8-D

LOCAL EXTENSO, APROPIADO para industria o bodegas de casas mayoristas, inmediato a Estación Central, arriendo. Tratar: Matucana 101. 6—D

EN BANDERA 564 SE ARRIENDA espléndido departamento a profesionales, de [illegible] a 12 y de 2 a 6 P. 7-D

ALHAJAS

CHAUCHAS, PESOS 15-17, ORO, platino, compra la Relojería y Joyería Mella, 30 San Antonio 30. D-9

CASA IMPORTADORA VENDE RElojes y pulseras para señores y señoras con facilidades de pago. Casilla 1449.

ANIMALES

CABALLO DE TIRO SOLO, A TOda prueba, véndese. Gay 1709 6—D

VENDO GATITOS DESDE 20 PEsos. Franklin 1079 5—D

SE VENDEN DE OCASION, LINdos gatitos persas. Matucana N.o 55 casa 1. D 6

TALAJE PARA MIL OVEJAS, SE ofrece por la temporada; inmediato a la Estación de Polonia, en cerros pastosos, cerrados, con agua corriente, etc. Diríjase a Larraín García Moreno Hnos. Galería Alessandri, día 16. 7—D

GATITOS PERSAS, HEMBRA Y MAcho, lindos para cría Suble 1025 6-D

BULL DOG FINO, HEMBRA Y MAcho, compro. Mostrarlos Blanco Encalada 1747. Solamente de 7 a 2.30 de la mañana. 7—D

VACAS PARIDAS 12-15, GARANTIdas, vendo. Sazie 2970.

BOMBAS

6.a COMPAÑIA DE BOMBEROS. — Cítase a la compañía a ejercicios para el Lunes 8, a las 2 y media P. M. Uniforme de parada. — El Ayudante.

COMPRA — VENTA VÁRIAS

BIOGRAFOS. — COMPRA-VENTA, composturas garantidas, piezas repuestos, funciones cinematográficas a domicilio, piezas para autos, etc — Lunley y Co., taller mecánico precisión. Gálvez 104. D-7

CALENTADORES PARA BAÑOS sólidos, garantidos. Fábrica. Chacabuco 5. Dic 25

LAVA-PLATOS ENLOZADOS, IMportados, rica clase, realizamos. Fábrica. Chacabuco 5. Dic. 25

EXCUSADOS COMPLETOS IMPORtados, todos sus accesorios, $ 110, realizamos. Chacabuco 5. Dic 25

BARRILES DE SEBO VACIOS. Vendemos Compañía Industrial. Delicias 3045. 7—D.

ROMANA FAIRBANKS 1,000 KILOS, como nueva, vendo ocasión. Avenida La Paz 2. 7—D

SACOS VACIOS, CEMENTEROS, trigueros, etc. compro, pago bien. Avenida La Paz 2. 15—D

VENDO COCINA ECONOMICA Y otra a gas. Sazie 1952. D-5

VENDO BARATO SILLAS COMEdor, y aparador. Rengifo 755 5—D

MANTECA MUY BUENA, PRECIO módico. San Diego 1684. 5-D

BALANZA DE PRECISION VENdo. San Pablo 2395. D-7

CARBON QUILLAY CHICAMA, 50 kilos, $ 9.50, saco espino, 65 kilos, leña álamo, 300 palos grandes, $ 1.80. Leña quillay, litre, $ 9.00 cien kilos a domicilio. Mapocho 3001. D-5.

COMPRO 30 DECALITROS LECHE. Oferta: Correo Central J. B. D-5

VENDO CITARA NUEVA. COPIApó 354. D-8

VIDRIOS PARA RELOJES-PULSEra, fabricación rápida y perfecta. Bandera 726. D-7

SE VENDE ESCOMBROS Y ACCEsorios de bicicletas. Angamos 286. 6-D

VENDO OCASION 2 BILLARES, Avenida Italia 999. 9-D.

VENDO UNA ALFOMBRA BRUSElas usada de 5 x 5 metros, una linterna mágica. Moneda 1118 interior Sierra. 5—D

VENDO TARROS PARAFINEROS vacíos. Fundición de Acero. Vicuña Mackenna 1650 6—D

VENDO ARMAZON, MOSTRADOR, útiles de almacén. Nataniel 925. 5-D

EXTRACTO NOGAL, $ 6; CAOBA, $ 14, kilo. San Diego 923-A. 8-D.

ESTANTERIA Y MOSTRADOR PAra cigarrería o pastelería se vende Nataniel 2030. 6 D

PLOMO COMPRO. BLANCO ENCAlada 2765. D 5

PICADORAS DE PASTO N.o 12, ocasión. Unión Americana 77. D 5

GRAN REALIZACION FIERRO usado para techo blanco y negro, todas dimensiones, también hay gran cantidad de pedazos de planchas baratísimas, vigas álamos, también de roble, 2 x 6. puertas, cortinas fierro, ventanas, canales, cañones, caballetes, todo a precio de quemazón. San Pablo 1989. D-5,

VENDO PIPAS VIAJERAS, USAdas buen estado. Bascuñán 1940. 6D

VENDESE INSTALACION PARA cualquier negocio precio sumamente bajo. Pasaje Matte 59. 7-D

VENDO LETRERO PARA ALMAcen o tienda mostrador y armazón. Castro 464 6—D

POR VIAJE VENDO OCASION COcina económica grande dos alfombras Irarrázaval 3015 Ñuñoa.

VENDO BANCO CARPINTERO DE ocasión. Independencia 724. D-5

COCINA ECONOMICA VENDO. Chiloé 1450.

PESO MOSTRADOR VENDO DE ocasión. Romero 2920.

CARPAS PARA CARRETAS Y AUtos, liquida. Chacabuco 63.

CAÑONES DE 8,, Y 10" OFRECE. Chacabuco 63.

VENDO ESTANTERIAS, MOSTRAdores y lotes varios mercaderías, por conclusión negocio. San Pablo 2943. D 6

SACOS VACIOS CARBONEROS Y trigueros, vendo, cinco mil. San Diego 1276.

VENDESE OCASION TRES COCInas económicas y tres pares puertas fierro. Avd. Condell 467. 7 D

VENDO OCASION BUENA ESTANterías, con derecho local y útiles. — Rosas 2993. D-5

COMPRA — VENTA NEGOCIOS

VENDO 7 VALENCINES TAMAÑO chico San Diego 1119. D-6

PELUQUERIA EN VALPARAISO, centralísima, buenas entradas, véndese barata. Escribir: casilla 3004. 5-D.

SE VENDE CARNICERIA, BUENA situación. Nataniel 403. 5—D

ANTIGUA Y ACREDITADA LAvandería con mucha clientela, véndese por enfermedad de su dueño. Moneda 1490. 5-D.

HE COMPRADO EL NEGOCIO DE Restaurant Aconcagua que don Eugenio Terra tenía instalado en San Pablo N.o 1086 por lo que no respondo por cuentas que este señor tenga pendientes.—Emilio Arriagada. 5-D

POR ESCRITURA EXTENDIDA ayer ante el notario don Javier Vergara, compré a don Luciano González, el Bar y Restaurant Avenida Milán 116. No responde de cuentas después de tres días.—María Olivos. D-5

GARAGE CON TALLERES GENErales, lavaderos cancha espaciosa y almacen repuestos vendo, haciendo contrato. Tiene buena casa habitación. Dirigirse Rad. Casilla 3401 5—D

VENDO CARNICERIA, BUENA POsición. Tratar: Matucana 1197. 5—D.

GRAN OCASION VENDO ALMAcencito buena casa habitación. San Ignacio 580, esquina. D-5

SE VENDE UN NEGOCIO DE VArios. Erasmo Escala N.o 2569. 5-D

POR VIAJE URGENTE VENDO acreditada carnicería magnífico barrio. Gay N.o 2521 próximo Avenida España. 6-D

PONGO EN CONOCIMIENTO DEL público en general, que habiendo comprado la Panadería denominada "Sud-América", del señor Miguel París, ubicada en calle Huemul N.o 1297 de esta ciudad, no respondo por cuenta alguna después de diez días a contar de esta fecha, de acuerdo con el Código de Comercio vigente. —Santiago, Diciembre 1.o de 1924. —Juan Sastre. D-5

HABIENDO COMPRADO EL NEGOcio de menestras ubicado en Camilo Henríquez 672, del señor Francisco Jiménez, no respondo por ninguna cuenta pasado tres días.—Gabriel Silva. D-5

VENDO EMPORIO CAPITAL 8,000 pesos, venta mensual $ 7,000, calle comercial. Depósito Té Santa Filomena. Venta mensual 800 paquetes, contrato de arriendo. Tratar: San Diego 331. 6-D

VENDO NEGOCIO ABARROTE POR ausentarme de Santiago, situación inmejorable, capital $ 9,000, tiene buena venta. Andes 3501. 6-D

POR FALLECIMIENTO DUEÑO vendo almacén Independencia 456. 7-D

VENDO ALMACEN CON DEPOSIto de licores poco capital. Buenas casa habitación. Por no poderlo atender. Copiapó 1479. 6-D

POR AUSENTARME VENDO OFIcina. 11 a 12 Morandé 244. Oficina Arancibia. 6D.

$ 6,000 VENDO POR AUSENTARse su dueño, oficina bien acreditada de compra-venta, propiedades y préstamos. Bandera 84. Of. 4. 5—D

VENDO PASTELERIA ACREDITAda, derecho casa cómoda, arriendo barato. Victoria 625. 5—D

VENDO ALMACEN POR NO POder atender y Romana. Maipú 53 A. 5-D

CARNICERIA VENDO, $ 1,200 PEsos, Moneda 2395. 6-D

PELUQUERIA VENDO, CONTRAto. San Alfonso 170. D 6

VENDESE NEGOCIO DE VALOR de $ 1,200 sólo se da en 600 pesos arriendo $ 200, tratar de 1 a 4. Se vende también estantería con derecho a local. San Martín 241. 5 D

VENDO PELUQUERIA, CIGARRERía, lustrín. El lustrín sólo da para pagar arriendo posesión, barata. Al lado un teatro. San Pablo 2255.

SE VENDE UN NEGOCIO, SANTA Filomena 140.

CIGARRERIA MUY BUENA SITUAtuación en pleno centro se vende. — Tratar: Maestranza 96.

VENDO ALMACEN CON BASTANte, clientela, se dá a prueba, Cóndor 1076. 7-D.

CAMISERIA Y SOMBRERERIA acreditada véndese por viaje. San Diego 428. 9-D

LA ANTIGUA YERBERIA, SAN Diego 1424 se trasladó a Victoria 1052. 6-D

VENDO NEGOCIO ABARROTES, poco capital. Lira 2596 esquina Maule. 7-D

COCINERIA SE VENDE CON UTIles de chanchería y heladería. Providencia 1406. 7-D

COCINERIA, UTILES HELADERIA y chanchería vendo. Providencia. 1406

VENDO DOS CIGARRERIAS EN EL centro. espléndida situación. Tratar de 11 a 12 y de 7 a 8 en Merced 83 casi esquina de la Plaza.

VENDO NEGOCIO $ 2,300, VICTOR Manuel 648

POR AUSENTARME DEL PAIS VENdo almacencito, poco capital. Delicias 1869. 7—D

FABRICA BEBIDAS GASEOSAS, funcionando, véndese por viaje, ocasión. Barros, Bandera 78. D-5

VENDO GRAN CARNICERIA Y Verdulería, tengo contrato, muy buena venta, a prueba, al lado [illegible]té. Independencia 1861.

POR NO PODERLA ATENDER vendo Cigarrería muy central y acreditada. Tratar: Coquimbo 344. D-7

VENDO ACREDITADA CASA DE Agencia, tratar; Lira 1338.

ALMACEN VENDO, ESQUINA arriendo barato, bonita vista contrata de arriendo, buena venta. Aconcagua 1350.

SE VENDE TALLER ZAPATERIA $ 1,900 y se arrienda el local. San Diego 900.

OCASION, CASA DE COMPRA-VENta, bien instalada, poco capital. arriendo barato, vendo, $ 4,500. San Diego 1688. 6—D

SE VENDE PASTELERIA Y PUESto pan, por no poderlo atender su dueña. Rosas 2992 D 6

VENDO PENSION BIEN INSTAlada, Antofagasta 3212, esquina Exposición, frente a Feria E. Rodríguez. Se da a prueba.

ESTABLO CON DIEZ VACAS, LA mejor situación de Santiago, vendo. Ocasión. Sazie 2970.

SE VENDE CIGARRERIA BIEN situada y de buena venta. Tratar: Cigarrería del Bar Comedia. 7-D.

VENDO CIGARRERIA 450 PESOS, arriendo 50 pesos mensual. Carmen 7. 6-D.

ALMACEN Y CASA MOLINA 925 frente al Club Hípico. 5-D

POR ENFERMEDAD VENDO NEgocio carbón, leña, verduras, $ 200. Nueva de Ovalle 858.

ALMACEN TRES PIEZAS, $ 160, arriéndase Chacabuco 42 A. 6 D

VENDO DE OCASION NEGOCIO DE verdulería, con muy buena clientela por ausentarme del país. Doy prueba. Rosas 2396. 6 D

ESPLENDIDA SITUACION VENDO almacén con anexo de licores, tratar San Isidro 502.

SE VENDE ESPLENDIDA PENSION arriendo barato. Alonso Ovalle 1072. 7-D

VENDO CARNICERIA. — CARRION 1285. 7-D.

CARNICERIA, CENTRAL VENDEse, cargo contrato de arriendo, venta, 300. Tratar: San Pablo 4330. D-5

DIVERSOS

¡¡ZAPATEROS!! SUELAS DE LINgue primera realiza a $ 5 el kilo. suelería el Cóndor, San Pablo entre Herrera y Maipú. 5—D

QUILICURA. — ASAMBLEA CONtribuyentes, cítase Domingo 7 Diciembre 2 P. M. Sala Municipal, pronunciarse Presupuesto Municipal 1925. 7—D.

DOMINO. — SI TIENE UD. UN dominó inperfecto y desea completarlo. Diríjase a casilla 2100 Santiago. Indicando número de fichas que falta y clase. 7—D

NIQUELADOS, PLATEADOS, HAce rápidamente el taller Santiago. — Vicuña Mackenna 2. 6-N.

SEÑORA MARIA ELISA CHEMmont de Schiffedri, se presente urgentemente en casa sus padres; José a llegado. 10-D

BARATA VENDO TREINTA CARgas de leña álamo. Borja 1399 5—D

LANA PARA TEJER CHOAPINOS bonitos colores realizamos muy barato Irarrázaval 1115 5—D

RECORTES DE PUNTO DE ALGOdón compramos cualquier partida pagando los mejores precios. Av. Irarrázaval 1115 5—D

HABIENDOME HECHO CARGO DE la administración del centro Argentino, no respondo por cuenta alguna pasado de tres días desde la fecha. Alfredo Chimenti. 6—D

FABRICA DE MARCOS FINOS PAra cuadros, diplomas, retratos, etc. Especialidad cuadros finos artísticos, apropiados regalos. San Pablo 1352. 7-D.

DESNUDOS ARTISTICOS, SAN PAblo 1352. 5 D.

SENSACIONALES OPORTUNIDAdes que presentan los postreros años Vendo mina de "Oro" por cualquier precio; a cuatro kilómetros más o menos de estación de ferrocarril central; con ley de cinco gramos arriba, por tonelada. Hay veteranes para extraer millones de toneladas. Títulos bien constituídos. Patentes al día. Referencia: Correo Central casilla N.o 1230, Santiago.

¡¡ZAPATEROS!! SUELAS DE LINgue primera realiza a $ 5 el kilo. suelería el Cóndor, San Pablo entre Herrera y Maipú. 5—D

JO. A LOS VENDEDORES DE rices, para e lcampo, 2.85 el ciento frutillas, bocado, rellenos manjar uble. 769

NSTALACIONES Y REPARACIO-es electricas en general, a precio n competencia se garantiza el trajo. Gálvez 124 Luis Días

EPARTO VINOS, CARRETON, tiles necesarios, vendo barato, por nfermedad. Produce $ 900. Casilla 504.

LFOMBRAS, TAPICES, FORROS utos, limpio, lavo, tiño, Moneda 1467 eléfono 2337.

ESEO SABER EL PARADERO de

Manuel Tomás Acevedo, calle Toesca N.o 2513. Ramón L. Acevedo.

VENDO CON FACILIDADES DE pago góndola Ford en buen estado con recorrido, San Pablo. San Pablo 2250. Casa 17. D-5

INSTRUCCION

NSTITUTO MERCANTIL, SERRAno 528, teléfono 115. Contadores, cajeros, taquígrafos, dactilógrafos. — Exámenes universitarios. 7-D

XAMENES HUMANIDADES, EScuela Naval, Militar, Ingenieros, preparan conocidos profesores Estado. nstituto Comercial. Agustinas 1060.

CONTABILIDAD, TAQUIGRAFIA, idiomas, dactilografía, enseñamos rápidamente. Instituto Comercial. — Agustinas 1060.

PROFESOR PREPARATORIAS, ENseñar niños en el campo, ofrécese. Casilla 3360.

NSTITUTRIZ FRANCESA OFREese para vacaciones campo. Exposición 468.

PROFESOR, PREPARA HUMANIDADES, preparatorias. Delicias 2663. D 6

HOTELES Y PENSIONES

CASA DE RESIDENCIA IMPERIAL Comida espléndida, estilo familiar elegantes dormitorios, casa tranquila, elegancia, confort, teléfono 3453. Moneda 977, esquina Ahumada. —N|0

¡ATENCION! PIEZAS AMOBLAdas de 3 pesos diarios con dos camas, 5 pesos. Hotel Buenos Aires. — Delicias 2921. 24-Feb

ALAMEDA 978 PIEZAS AMOBLAdas, pensión, caballeros honorables. 5-D.

A PROFESIONAL O MATRIMONIO arriendo departamento con o sin pensión. Huérfanos 1971. 5-D

CENTRALISIMO PIEZA AMUEblada pensión. — Argomedo 316. 5—D

HOTEL BIARRITZ, CACABUCO 6, Santiago, media cuadra Estación. Establecimiento moderno. Piezas desde $ 4; con pensión, $ 10. Comida sana y abundante, $ 3 cubierto.—Juan Poirier, ex-administrador del Círculo Francés. 21-D

EN CASA MODERNA, ARRIENDO cómoda pieza amoblada con pensión, balcón a la calle. Copiapó 724. D-8

PIEZA CON PENSION, BALCON calle. Esmeralda 689. 9—D.

RESIDENCIAL EXTRANJERA, SAN Antonio 214. Departamentos calle, se reciben pensionistas de mesa. Precios módicos. 5-D

SE ARRIENDA EN CASA DE FAmilia confortables departamentos y piezas con pensión. Delicias 554. 5-D

CENTRALISIMO ARRIENDANSE piezas con pensión, días meses. Catedral 1267. 12-D

ÑUÑOA, AVENIDA CONCHA 111, se arrienda muy buena pieza con pensión. D-5

DOS PIEZAS AMOBLADAS CON O sin pensión, arriéndase en casa de familia. Bandera 236 5—D.

En casa de familia

sin pensionistas necesito departamento amoblado para dos personas, con pensión. Inútil escribir si hay pensionistas.

Dirigirse: ALFA

CASILLA 81-D

DOS PIEZAS AMOBLADAS, CON O sin pensión, arriéndanse en casa de familia. Bandera 236. 5—D.

ARRIENDO PIEZAS CON Pensión. Pensión Francesa. Puente 644 7—D

ARRIENDO PIEZA CON O SIN pensión. Gálvez 193. D 6

VERANEANTES: PIEZAS AMOBLAdas, pensión. Valparaíso, Yungay 354. D-5

PENSION, PIEZA GRANDE, ofrezco. San Francisco 170. D-6

HOTEL "SAN DIEGO" CALLE SAN Diego 413. Se sirve espléndido almuerzo o comida de tres platos. postre, té o café por $ 1.60 Pensión de mesa por $ 75. Se mandan viandas a domicilio. Se da pensión con pieza y camas desde 3 pesos 5—D

SE ARRIENDA UNA PIEZA CON pensión, en casa de familia. San Pablo 1283. 5-D.

PENSION, PIEZA AMOBLADA, CAsa familia. San Diego 103. 5-D

TO LET TWO FURNISHED ROOMS with board for Single Gentheman, Casa Residencial, Estado 75. 6-D

100, EXCELENTE PENSION, PIEza amueblada, frente Estación Mapocho. Artesanos 999. 5-D.

DOS PIEZAS AMOBLADAS CON O sin pensión, arriéndanse en casa de familia, Bandera 236 6—D.

DOS PIEZAS AMOBLADAS CON O sin pensión, arriéndanse en casa de familia, Bandera 236. 6—D.

UNA PIEZA CON PENSION ofrezco. Catedral 2429. D-6

170 MUY BUENA PENSION DE mesa. Espléndida pieza a la calle con pensión. — Chacabuco 653. 7-D.

EMPLEADOS, ESTUDIANTES PIEzas buena pensión desde 100. Comida sana, abundante. Mesa, domicilio. Arturo Prat 588.

ARRIENDO PIEZA CALLE CON pensión. A. Prat 187. 8-D.

PENSION Y PIEZA SIN MUEBLES, ofrécese en casa familia, sin pensionistas. Maipú 326. 8-D

ARRIENDASE PIEZA Y PENSION en quinta de familia honorable. Av. Irarrázaval 510. Ñuñoa. 7-D

PIEZAS CON PENSION, CARMEN 35. 6-D.

ESPLENDIDA RESIDENCIA REcién instalada arrienda piezas amobladas con pensión por días. General Cruz 246, un paso Pedro Montt, Valparaíso 9-D

CASA RESIDENCIAL, CHACABUco 1045, recibo veraneantes por meses o días. Precios módicos. Valparaíso 7-D

PENSION ALEMANA, SAN DIEGO 212, arrienda piezas por días y meses. D-8

PIEZA TRES BALCONES BAÑO Y pensión magnífica, elegantemente amoblada, apropiada para matrimonio. Serrano 190. 6—D.

A CABALLERO SOLO ARRIENDO departamento, con o sin pensión. Jofré 418.

PENSION, 75; PIEZA AMOBLADA, 65. Riquelme 920.

ARRIENDO PIEZAS CON O SIN pensión, precio módico, Cueto, 577, entre Catedral y Santo Domingo. D-5

JUDICIALES

REMATE. — POR ACUERDO DE los herederos de las sucesiones de don Juan de Dios Bravo y de doña Teresa Arriola, aprobado por el árbitro señor Manuel González, en comparendo de fecha 16 de Setiembre del año en curso, se ha designado el 6 de Diciembre próximo a las 10 A. M., en la secretaría del Juzgado de Letras de Rancagua, para el remate de la propiedad ubicada en la calle Mujice N.o 723, al 763, de ese ciudad de Rancagua, Mínimum: 8,000 pesos, mitad del precio del remate al contado y saldo a seis meses al interés del 8 o|o anual. Bases en la Secretaría del Juzgado de Rancagua, y en Santiago, calle Campañía N.o 1231, escritorio del árbitro. El Actuario. 5-D.

POR ACUERDO DE LOS INTEREsados en la Comunidad Sanhueza Hnos., en liquidación, y ante el árbitro don Manuel González, se peocederá al remate público de los muebles, animales, útiles, vasijas, y enseres de la Comunidad expresada, debiendo verificarse la subasta en la Hacienda San Luis de Puquillay, ubicada en Nancagua, departamento de San Fernando, el Domingo 30 del presente año a las 8 A. M. Bases y antecedentes en el escritorio del compromisario, Compañía N.o 1231. Santiago. y en Nancagua, casa de la misma hacienda. — El Actuario. 5-D

QUIEBRA SIMON VOLOCHINSKY y Cía.—Cítase nuevamente a la primera junta de acreedores el 22 de Diciembre próximo, a las 10 A. M. Diciembre 8

EL 12 DE DICIEMBRE A LAS 10 1|2 A. M. se practicará en mi oficina el inventario solemne de los bienes quedados al fallecimiento de don Galvarino Alvarez Riveros. — El Secretario del Cuarto Juzgado Civil. 11 D

NOTIFICACION. — LOS COMUNEros de la Población Alemana de Los Guindos de Ñuñoa, en comparendo celebrado el diecinueve del presente, en el Quinto Juzgado Civil, tomaron los siguientes acuerdos, por unanimidad de los presentes: 1.º) Nombrar Repartidor de las aguas con que se riega la Población, a don Luis A. Hernández; 2.º) Cobrar una cuota extraordinaria y una ordinaria, de dos centavos la primera y de un centavo la segunda, por metro cuadrado de superficie, para hacer trabajos extraordinarios y atender gastos comunes; 3.º) Imponer multas, intereses penales y privación del agua a los comuneros que no paguen sus cuotas o alteren la distribución hecha por el Repartidor; 4.º) Nombrar una Junta de Vigilancia, compuesta por los señores Alberto Jenske, Antonio Trabucco, Luis Días Garcés, Dr. Víctor Wiren y Enrique Valenzuela.— Por el presente aviso se notifica a todos los propietarios de esta Población, a fin de que cumplan los acuerdos referidos. — El Secretario. 5 D

NOTIFICACION. — LOS COMUNEros de la Población Alemana de Los Guindos de Ñuñoa, en comparendo celebrado el diecinueve del presente en el Quinto Juzgado Civil, tomaron los siguientes acuerdos, por unanimidad de los presentes: 1.o Nombrar Repartidor de las aguas con que se riega la Población a don Luis A. Hernández. 2.o Cobrar una cuota extraordinaria y una ordinaria, de dos centavos la primera y de un centavo la segunda, por metro cuadrado de superficie, para hacer trabajos extraordinarios y atender gastos comunes. 3.o Imponer multas, intereses penales y privación del agua a los comuneros que no paguen sus cuotas o alteren la distribución hecha por el Repartidor. 4.o Nombrar una junta de vigilancia, compuesta por los señores Alberto Jenske, Antonio Trabucco, Luis Días Garcés, Dr. Víctor Wiren y Enrique Valenzuela. Por el presente aviso se notifica a todos los propietarios de esta Población, a fin de que cumplan los acuerdos referidos.—El Secretario. 5-D.

QUIEBRA ESTEBAN ZOLEZZI.— Por auto del Quinto Juzgado Civil declarose en quiebra a don Esteban Zolezzi, nombrose síndico provisional a don Roberto Meneses, reservándose fijar fecha cesación de pagos. Posteriormente señalose el diez de Diciembre actual a las diez A. M. para la primera junta de acreedores. Covarrubias, secretario. 6—D

CONCURSO SANFUENTES, 5.o JUZgado. Notificación. En escrito de R. Villalón, pidiendo reposición, apelando subsidio; otrosí, impugna convenio, proveyóse: Santiago, 24 de Noviembre de 1924. A lo principal, y otrosí, traslado y autos. — C. Valdovinos. — C. Covarrubias. Secretario.

QUIEBRA VICTOR MANUEL ARce. — En escrito del Síndico en que rinde la cuenta del mes de Noviembre y pide se tenga por aprobado, si no fuere objetada, se ha proveído en 4 de Diciembre: "A lo principal, como se pide, entendiéndose en el plazo de sexto día; a los otrosíes, téngase presente". — El Secretario.

REMATE. — EL 9 DEL PRESENTE a las 11 A. M. se rematará en el 4.º juzgado civil, la propiedad ubicada en la comuna de San Miguel, Población Montel calle Prat 2725, Mínimo $ 6,666.66, pagadero $ 6,000 al contado y resto a plazo. Antecedentes secretaría juzgado indicado, expediente López con Carrasco. — El Secretario. 9 D

NOTIFICACION.— POR RESOLUción 28 de Julio último dictada en ejecución Lutgarda Jaraquemada contra Antonio Vega Paredes, seguida ante Tercer Juzgado Civil ordenóse notificar al ejecutado Vega, por avisos extractados las resoluciones que ordenan: despachar mandamiento por $ 2,747.25 intereses 12 por ciento y costas, señalándose para trabar embargo sitio 6 de Avenida Ochagavía, Población San Nicolás; que nombra depositario provisional a Francisco Leyton; que ordena demandado fijar domicilio urbano dentro 4.o día bao apercibimiento. Notifico lo anterior al demandado, y lo requiero de pago, señalándole para que lo verifique el día siguiente hábil a la última notificación ,a las 4 P. M. en mi oficina.—El secretario. 5-D

QUIEBRA ONDATEGUI Y MATUrana.—Por auto de 2 de Octubre, dictado por el señor juez del 5.o juzgado, se ha declarado en quiebra a los comerciantes de esta plaza Lorenzo Ondategui y Benito Maturana, se ha nombrado síndico provisional a don Abel Celis y se ha fijado para la primera junta el 26 de Diciembre, a las 10 A. M.— El Secretario. 11—D.

NOTIFICACION.—NOTIFICO A DOña Victoria Vivian v. de Ramírez o a su representante legal las resoluciones de 13 y 27 del presente dictadas en los autos seguidos ante el Primer Juzgado Civil de Santiago por don Emilio Sepúlveda con dicha señora sobre dación de 2.a copia de la escritura de mutuo de 19 de Febrero de 1921 ante Vergara y sobre notificación a la misma de la cesión hecha por escritura de 31 de Diciembre último ante Vergara. Le exhibo el título corriente a fs. uno. Santiago, 29 de Noviembre de 1924. —Martín Lira, secretario. 5-D

En Casa de FAMILIA

sin pensionistas, necesito departamento amoblado para dos personas, con pensión. Inútil escribir si hay pensionistas.

Dirigirse: A L F A

CASILLA 81-D

NOTIFICACION. — POR RESOLUción 28 Julio último dictada en ejecución Lutgarda Jaraquemada contra Eutolia Saavedra de Collarte, seguida anter Tercer Juzgado Civil, ordenóse notificar a la ejecutada, por avisos extractados, las resoluciones que ordenan: despachar mandamiento por $ 1,302.19, intereses 12 o|o y costas, señalándose para trabar embargo, sitio 58 de Avenida Laso, población San Nicolás; que nombra depositario provisional a Francisco Leyton; que ordena demandado fijar domicilio urbano dentro 4.o día bajo apercibimiento. Por resolución 16 Octubre último ordenóse tener por dirigida la demanda también contra Esteban Collarte, con citación afectándole providencias anteriores ,debiendo notificarse igualmente por avisos extractados y constituir los demandados procurador común dentro término emplazamiento. Notifico lo anterior a los demandados y los requiero de pago, señalándoles para que lo verifiquen el día siguiente hábil a la última notificación, a las 4 P. M. en mi oficina.—El secretario. 5-D

NOTIFICACION.— POR RESOLUción 28 Julio último, dictada en ejecución Lutgarda Jaraquemada contra Antonio Morales Arenas, seguida ante Tercer Juzgado Civil,, ordenóse notificar al ejecutado Morales, por avisos extractados, las resoluciones que ordenan: despachar mandamiento por $ 1,882.35, intereses 12 por ciento y costas, señalándose para trabar embargo sitio 6 de calle San Javier, población San Nicolás; que nombra depositario provisional a Hernán Celedón; que ordena al demandado fijar domicilio urbano dentro 4.o día, bajo apercibimiento. Notifico lo anterior al demandado, y lo requiero de pago señalándole para que lo verifique el día siguiente hábil a la última notificación, a las 4 P. M., en mi oficina.—El secretario. 5-D

NOTIFICACION.— POR RESOLUción 28 de Julio último, dictada en ejecución Lutgarda Jaraquemada contra Federico Cerda Fuentes, seguida ante Tercer Juzgado Civil, ordenóse notificar al ejecutado Cerda, por avisos extractados las resoluciones que ordenan: despachar mandamiento por $ 778.21, intereses 12 por ciento y costas, señalándose para trabar embargo sitio 104 de Avenida Laso, población San Nicolás que nombra depositario provisional a Francisco Leyton; que ordena demandado fijar domicilio urbano dentro 4.o día, bajo apercibimiento. Notifico lo anterior al demandado y lo requiero de pago, señalándole para que lo verifique el día siguiente hábil a la última notificación, a las 4 P. M. en mi oficina.—El secretario. 5-D

CONCURSO VALDES MACKENNA. —Por decreto del señor juez del 4.o Juzgado de fecha 26 de Noviembre último, se cita a junta de acreedores para el 10 de Diciembre, a las 11 A. M. D-6

MAQUINARIAS

A DELICIAS 2215, DIRIJASE cuando necesite vender, comprar máquinas de ocasión. Enero 10

VENDO CAJA REGISTRADORA DE un cajón, $ 1,300. Huérfanos 1057. D-10

VENDO CAJA REGISTRADORA DE seis cajones, de gran ocasión, con facilidades de pago. Huérfanos 1057. D-10

VENDO CAJA REGISTRADORA DE dos cajones, con facilidades de pago. Huérfanos 1057. D-10

MAQUINAS CALCULADORAS, DE ocasión vendemos. Huérfanos 1057. D-10

MAQUINAS DE ESCRIBIR USAdas, de ocasión, en perfecto estado, vendemos. Huérfanos 1057. D-10

PRENSAS PARA BALDOSAS, IMportadas vendo, Lira 715, 14 D

MAQUINA DE COSER, AL CONtado y facilidades, agujas, accesorios, composturas. Casa Falconi, Estado 48. 8—D

TORNO GRANDE PARA MADERA y tupí perfecto estado compro. — Julio Urzúa, Casilla 7589. D-6.

COMPRO MOTO PAGO AL CONTAdo. Inútil ofrecer clavos. Ofertas por carta. E. Vidal. Recoleta 1343 5—D

COMPRO SIERRA HUINCHA DE 50 centímetros. Máquina agujereadora para madera. Avenida Concepción 88 Teléfono 26 Providencia 5—D

MAQUINA ESCRIBIR, Carro 18 pulgadas nueva, marca Woodstock, véndese. Galería Alessandri. 1. 5—D.

COMPRO UNA MAQUINA REVOLvedora de 1 a 1 1|2 quintal. San Diego 145. 5-D

HARNEADORAS A MANO Y MOtor ofrece fábrica. Ulrico Looser. Cumming 861. D-10

HARNEROS (PLANCHAS PERFOradas) todas clases, ofrece. Cumming 861. D-10

MAQUINA DE COSER BALENES DE tafiletes, se necesita, en Estado 230. 5-D.

MAQUINA TEJER PERFECTO EStado véndese o arriéndase. Librería Renovación Recoleta 296 6—D

SOLAMENTE 10% CONTADO, RESto 9 ensualidades iguales, sin intereses, acepto ofertas, entregando inmediatamente: prensa carnicería, cantedora para hojalateros) y máquina rodonera, con 14 pares dados grandes perfecto estado.

Vendo además,: tapones alcantarillado, repuestos cuchillón, válvulas bronce. Libertad 455, únicamente 8 a 10 y 1 a 3 ¡No soy comerciante!. 6—D

MAQUINA HUINCHA TUPI, ESPIgadora, vendo. Eduardo Matte 1935, entre Concepción y Arauco. 6—D

REGALO MAQUINA AMPLIADOra, 13x18, con lente. Libertad 54, casa 12. D 6

CAJA REGISTRADORA ELECTRIca compro, 21 de Mayo 521.

SOLAMENTE 10 o|o CONTADO, resto 9 mensualidades iguales, sin intereses, acepto ofertas, entregando inmediatamente: prensa cornicera (canteadora para hojalateros) y máquina rodonera con 14 pares dados, grandes, perfecto estado. Vendo, además: tapones alcantarillado, repuestos cuchillón, válvulas para lavaplatos, resortes. Libertad 455, únicamente 8-10 y 1-3. ¡No soy comerciante! 7-D

POR BALANCE LIQUIDAMOS LImas, brocas, taladros varias dimensiones y demás herramientos para talleres de mecánica; también baldes ingleses fierro estañado, desatornilladores, etc. Casa importadora, Teatinos 80. 1-D

VENDEMOS BARATISIMO MAQUIna heladera grande. Tratar: Montepío Universal., Meigg 49. 7—D

BOMBA PALANCA DE 3 1|2 pulgada, completa. Véndese, Prieto 1221 6—D

VENDO 2300 MOTOR CON SIDEcar buen estado. San Francisco 1637

CORREAS NUEVAS, PRECIOS BAjísimos, realiza. Chacabuco 63.

MOTOR GAS POBRE STOCKPORT, 14 HP., ofrece. Chacabuco 63.

BOMBA CENTRIFUGA 3", OFREce. Chacabuco 68.

CARTONERA VENDO. AGUSTINAS 1451.

PRENSA IMPRIMIR A MANO, vendo. Agustinas 1451.

MOTOR A VAPOR O GAS POBRE, de treinta y cinco caballos o más se necesita, Teatinos 112.

MUSICA

MUSICA PIANO RECIEN PUBLIcada "Torero". Shimmy, gran éxito. San Pablo 1515. 1.o-E.

MUSICA PIANO RECIEN PUBLIcada "Torero", Shimmy gran éxito, San Pablo 1515. 30-D.

LIBROS Y ESTAMPILLAS

LIBROS COMPRO SAN DIEGO 105 21—D

COLECCIONES DE SELLOS, MAyores de tres mil diferentes compro. Estudio Filatélico, Agustinas 1040. 1.o-E

COMPRO SELLOS CHILENOS POR ciento y miles. Solicite lista precios. Estudio Filatélico. Agustinas 1040. 1.o-E

LINDA PIEZA BALCON CALLE con sin pensión, familia honorable. Sotomayor 57. 6-D

MATERIALES DE CONSTRUCCION

BARRACA Y MAESTRANZA "ITAlia", Nataniel 469, Teléfono 271. Parque. Fierro en barras y planchas, vigas doble té y canales, acero para resortes, llantas de canto redondo y liso, material importado, ofrece a precios convenientes. Trabajos metálicos en general. Camilo Pizarro P., Ingeniero. 27D.

CEMENTO ATLAS, BLANCO, MOsaicos, tubos de cemento hasta 50 centímetros. Lira 715. Teléfono 208 (Santa Elena). 5 D

REGALO ESCOMBROS MURALLA adobes en Phillips 36 5—D

REJAS PUERTAS VENTANAS, balcones de fierro vigas U T, tambores fierro, vende. San Francisco 248. D-6

VENDO PUERTAS DE CALLE, mamparas, mostradores, vidrieras, estantes usados y un rico motor de parafina, 6 HP., actualmente funcionando. Verlos: San Pedro 1424. 6—D.

VENDESE BARATO, TECHO PIZArra cartón, 900 planchas $ 0.85 cada una, Tratar José D. Cañas 1183 7-D

DEMOLICION, MANUEL MONTT 2238, vendo barato. piezas roble. 5—D

PUERTAS VENDO DE OCASION. Eduardo Matte 1956, entre Concepción y Arauco. 6—D

VENDO LADRILLOS FISCALES. murallas, a bajo precio, puestos a domicilio. Santiago Concha 1380, 5—D

GALPON FIERRO GALVANIZADO 200 planchas de nueve pies, se vende. Nataniel 2030. 6 D

FIERRO ACANALADO GALVANIzado, maderas, véndese. Pedro Oña, 15.

LLANO SUBERCASEAUX, 1150. véndese de ocasión 70 planchas zinc de 10 pies, 22 tablones robles de 10x2 tejido de alambre para gallinero, 40 metros y otro para cierro y vigas y costaneras. 7—D

SE VENDE VENTANAS, BALCON, reja de fierro, gradas piedra rosada, divisiones para oficina, planchas zinc usadas. Santo Rosa 938 7—D

GRADAS MARMOL, 11|2 PULGAdas por 25 centímetros, reja fierro 1 m. 90 x 2 m. 54; mampara 1 m.42 por 2 m. 46, véndese. Detalles Santo Domingo 1145.

TEJUELAS ALERCE 6 PULGADAS necesito pronto. Ofertas casilla 2912. 7—D.

ZINC NEGRO USADO, OCHO PIES veinte planchas, vendo. Carmen 1699.

VENDO SEIS HOJAS PUERTAS grandes, dos vidrieras tendidas con mostradorcito, cuatro mesas, un escritorio alto, una cortina, 250 metros largo, dos idem. chicas. Delicias 2977. D 6

COMPRO DE OCASION 4 PUERtas dormitorios y una mampara. Referencias Renjifo 714. 6-D

SE VENDEN TEJAS, $ 100 MIL. Picarte 256. 7 D

MEDICINA

GONORREA, IMPOTENCIA, INyecciones prostáticas en ambos sexos, curación radical, nuevo sistema, inyecciones antiblenorrágicas, quice años prácticas, en vías urinarias. Precios módicos. De 9 a 12. a 9. Policlínica Mapocho 2776. 10-D

DENTISTA, PLACAS, PARA MASticación perfecta. Puentes, coronas, tapaduras, precios moderados. Trabajos muy rápidos personas ocupadas. De 8 a 11 de 1 a 5. Santo Domingo 1227. 15-D

A $ 2.80 "TE ARAUCANO" CURA radicalmente: estómago, acidez, dispepcia, riñones, hígado, intestinos. Fortifica sistema nervioso. Disuelve ácido úrico cura diarreas, indigestiones, estreñimiento. Sabia combinación yerbas medicinales. Venden únicamente: Pasaje Matte 29; San Diego número 1458; cabuco 569; Estado 87; Atacama 3270; Huemul 1697; Delicias 491; Maestranza 130 A. Provincias, extranjero. Unicamente casilla 6067. 6—D.

MUEBLES

MUEBLES FINOS, COMEDORES, dormitorios, salones, dorados. vendo. Fábrica Nataniel 464. 27-E.

CONSTANTEMENTE COMPRO Y vendo muebles todos estilos. San Antonio 74. Feb-11

ANTICIPO FONDOS POR MUEBLES útiles a consignación. Casa Remates. San Antonio 74. D-31

MUEBLES DORMITORIOS, COMEdores, salones, escritorios, variedades de todos estilos, especialmente roble americano a precios bajísimos, presupuestos gratis. Facilidades de pago. Antes de comprar, venga consultar precios de Fábrica Nacional de Muebles. Serrano 398. N|O

AUTOPIANOS A PLAZO, PRECIOS muy ventajosos. Dirigirse José Isgut. Casilla 15. 6 D

MUEBLES OFRECEMOS CUALquier estilo, precios muy ventajosos Entrega inmediata, grandes facilidades pago. Consulte nuestras condiciones. Fábrica Sociedad Nacional de Muebles y Maderas. Copiapó 1050 entre Prat y San Diego. E 2

VICTORIA MARCA TIME LIEBER vendo. Doce de Febrero 38. D 6

VICTROLA "VICTOR" Y DISCOS desde $ 4, vende San Pablo 2215. 11—D.

PIANO RIQUISIMO VENDO BARAto. Nueva Andrés Bello 779. Esquina Purísima. 5-D.

ESCRITORIOS PEINADORES, MAquinas aparadoras, varios ocasión. Alameda 337. 8-D

SE VENDEN MUEBLES VARIOS, cocina económica y banbús. Alonso Ovalle 843. D-5

PIANO CLAVIJERO BRONCE VENdese Copiapó 781 5—D

SE VENDE DE OCASION DOS CAtres de bronce para matrimonio. — San Ignacio 1304. 6-D.

FONOLA DE MUEBLE, NUEVA, FAbricación alemana, caja de gran resonancia, se vende. Catedral 2216. 5-D.

VENDO DE OCASION MUEBLES Y catres, varios y tratar: Cochrane 433. 6—D

VENDO LINDA MESA CORREDERA de encina importada verla y tratar Cochrane 433 6—D

PELUQUEROS: VENDO LAVATOrio desagüe. Tratar: San Antonio 49. 5-D

MUEBLES COLONIALES, ESPEcialidad, La London, Prat 383. 6-D

RIQUISIMO PIANO ALEMAN, Geisler, tres pedales, flamante, vendo. Echaurren 484. 7—D

¡OCASION! VENDO CATRE MAtrimonio, casi nuevo, también catrecuna, baño guagua y máquina coser pié, muy antigua. Rogelio Ugarte 1202. 5-D.

PIANO ALEMAN DE LA MEJOR marca, vendo 4,000. Dirigirse: Unión Americana 349. D 6

AMOBLADO SALON, COMEDOR, ca tres y varios muebles, vendo. Santa Rosa 377. 6—D.

ROPERO GRANDE Y PEINADOR con mármol, especial matrimonio. — Véndese ocasión. Chacabuco 653. 6-D.

VENDO MESA COMEDOR PAILA, Granado 542. 6-D.

VENDO UN PIANO ALEMAN, BILbao 73. 7-D.

PIANOS GRANDES, SURTIDOS, varias marcas, véndese ocasión. Tarapacá 696.

AMOBLADO DORADO, IMPORTADO nueve piezas, tapiz seda flamante, $ 600, otro felpa, $ 280; dos cortinajes, seda, $ 80; dos felpa, $ 60; espejo grande dorado, $ 160; escritorio ministro, $ 80; estante libros, $ 45; juego dormitorio, $ 390; juego comedor, $ 200; rica cocina caldero cobre, baño, $ 40; San Isidro 546.

PIEZAS CON PIANO. CARMEN 135. 7-D.

SE VENDE GRAN GRAMOFONO máquina alemana. ¡Album con 23 discos sólo en $ 400. Martínez de Rosas 2951. 7-D

COMPRO PIANO OCASION, INDIcar precio y marca Búlnes 953 6—D

SE VENDE COMODA Y ROPERO. Catedral 2358 7—D

BARATOS VENDO MUEBLES DORmitorio tres cuerpos. Santa Elena 1362 7—D

BAUL AMERICANO, COMPRO Ocasión. Mayorga. San Pablo 1167

PIANO PARADO SCHIEDMAYER, modelo concierto, vendo ocasión importantísima. Prat 66.

COMPRO CATRES COMPAÑA cualquier estado. Recojo domicilio. Agustinas 2204. 91—D

COMPRO DE OCASION MEDIO amoblado salón, Santa Rosa 1493. 6—D

MENAJE DE CASA, PLANTAS Y lote gallinas finas, vendo de ocasión. Ver y tratar: de 11 a 2 y de 5 a 6. Arturo Prat 1141. 6—D

VICTROLA VENDE PAGO MENsual. Avice domicilio.—O. B. casilla 2635.

CATRE CON SOMMIER INGLES, blanco, $ 80; cocina gas alemana, económica, horno y medidor, $ 180. García Reyes 680.

¡OCASION! REALIZO TODO EL mobiliario, dos salones, dormitorios, comedor, baño, cocina y todos sus útiles. Rosaro 1015. 13 D

VENDO MUEBLES MENAJES Y recibo a consignación. Moneda 1467.

APARADOR CON MARMOL Y ESpejo, vendo en $ 100 y un catre, en 69. Arturo Prat 136.

PEINADOR ESTILO INGLES Vendo en $ 80, mesa redonda de comedor y sillas. Arturo Prat 136.

VENDO RICO GRAMOFONO COlumbia con discos, carabinas Remington nuevas, y varios útiles de cantina. — Calle Germán Riesco 4601. D6

GRAN REALIZACION, FIERRO usado para techo, blanco y negro, todas dimensiones también hay gran cantidad de pedazos de planchas baratísimos. Viga álamo, también de roble 2 x 6 puertas, cortina fierro, ventanas, canales, cañones, caballetes, todo a precio de quemazón. — San Pablo 1989. D-6

OBJETOS PERDIDOS

HABIENDOSE EXTRAVIADO LA libreta de ahorro N.o 97712 de Sara Núñez A., queda nula y sin ningún valor por haberse dado el aviso correspondiente a la Administración de la Caja de Ahorros de Santiago. D-5

GRATIFICACION SE DARA A LA persona que haya encontrado un carnet de identidad y varios papeles de interés solo para su dueña; el nombre de la interesada es Domitila Arancibia. Recoleta 160. 5-D

HABIENDOSE EXTRAVIADO EL cheque N.o 867,198 de la Caja de Ahorros de Santiago, por la suma de 1,402 pesos a favor de don Gustavo Urzúa I., queda nulo por haberse dado el aviso correspondiente. S. Cabré I.

BUENA GRATIFICACION SE DARA a la persona que haya encontrado relojito señora tiene grabado el nombre de María. Pedregal 29 6—D

BUENA GRATIFICACION DARE A la persona que entregue en Blanco Encalada 1817, una gatita persa, gris y blanco, perdida en la noche del Miércoles 3. 7 D

SE DA GRATIFICACION A LA persona que entregue carnet de chauffeur. Juan B. Hernández A. perdido Lunes noche. Devolverlo Línea Palma, góndola 4915.

50 PESOS FRTIFICACION SE DArá calle San Antonio 444, quien devuelva un paquete muestras géneros sin valor, perdido ayer. 6-D

OCUPACIONES (OFRECEN)

OFICINISTAS Y EMPLEADOS DE COMERCIO

PRECISO REPARTIDOR DE CARne que sepa algo. San Pablo 2881. D-5

SE NECESITA UN VENDEDOR PAra frutas y chanchería, inútil presentarse sin ser competente. Merced 812. 5—D

CONTADOR SEPA ESCRIBIR MAquina necesito, diga sueldo, escribir casilla 3470.

SE NECESITA UN BUEN MARGInador de cilindro. Vásquez 183.

AGENTES CON GARANTIA, GAnarán 12 a 15 pesos diario, de 1 a 12. Andrés Bello 657.

JOVEN CON $ 6,000 DE CAPITAL que aporte a negocio establecido ganará $ 500 y 20 por ciento negocio. Central Clasificador C. 288.

CONSTRUCCIONES

COLOCADORES COMPETENTE DE baldosas necesito. Avenida Matta 358 5—D

CARPINTEROS MUEBLISTAS

HUERFANOS 955, NECESITO CARpintero.

NECESITO AYUDANTE CARPINtero armar sillas y muchachos oficiales. Teatinos 76.

CARPINTEROS DE BANCO COMpetentes necesito. Vicuña Mackenna 620. Tratar Soto.

PELUQUEROS

NECESITO PELUQUERO PRACtico en todo trabajo de señoras y señoritas. Av. Irarrázaval 022, esq. V. Mackenna. D-6

NECESITO PELUQUERO. FRANklin 831. 5-D

NECESITO PELUQUERO. SAN Diego 2366. 5—D

NECESITO PELUQUERO, SAN PAblo 2255.

BUEN PELUQUERO, CON HERRAmientas, aseguro 60 pesos semanales. Avenida Matta 880. 6-D

NECESITO PELUQUERO. MATURAna 935 6—D

PELUQUERO NECESITO DOY GArantías. General Bustamante 92.

PELUQUERO NECESITO. CARMEN 1413.

SE NECESITA PELUQUERO COMpetente. San Diego 723.

NECESITO PELUQUERO PARA Sábado y Domingo. Prat 1104.

NECESITO PELUQUERO DE FIRme. Franklin 1165.

PELUQUERO NECESITO. SAN ALfonso 170.—Butelier.

PELUQUERO NECESITA LA RIOjana. Delicias 3407.

NECESITO PELUQUERO COMPEtente. San Diego 927.

PELUQUERO NECESITO. MAPOcho 4235.

NECESITO PELUQUERO COMPEtente. Indepencia 867. 5-D.

PELUQUERO COMPETENTE NEcesito, aseguro sueldo. Tratar: de 11 a 2. Rosas 2836. D-5

NECESITO PELUQUERO, DOY COmida. Bulnes 1075. D-5

SASTRES

NECESITO CORTADOR SASTRE, competente. Exposición 402.

ZAPATEROS

nARMADORES SANDALIAS INglés, ligador tacos, alambrador tapillas labrador tacos, sacador punteras necesítanse. General Bustamante 546. 8-D

ZAPATEROS COMPOSTUREROS varios necesito. Recoleta 381.

MOZOS

NECESITO MOZO JOVEN 17 a 18 años. Lavandera buenas recomendaciones. — Catedral 1249. 5—D

NECESITO MOZO QUE SEPA SU servicio; cocinera y empleada de mano. Pago buen sueldo. Cienfuegos 81. D 6

NECESITO MOZO PARA FUNDO cerca de Santiago. Moneda 1576. 6-D

MOZO PARA SERVIR A LAS MEsas, necesito. Matta 1131.

NECESITO MOZOS, COCINERAS Y niños para los mandados. Eyzaguirre 1147. 6-D

MOZO RECOMENDADO, CAMA adentro, necesito. San Martín 64. 6-Dic.

MOZO DE COMEDOR, RECOMENdado puertas afuera, prefiero alemán. Necesita, San Diego 206.

NIÑOS

NECESITO NIÑO PARA ALMACEN con recomendaciones. Bascuñán 1299. 5—D

NIÑO DE 16 A 18 AÑOS CON RECOmendaciones para mozo necesita. Ahumada 175 5—D

SE NECESITAN NIÑOS, SAN DIEgo 1544. Casa 32. 5—D

MUCHACHO RECOMENDADO PAra mercería necesito. Franklin 1053 5 D

SE NECESITA UN NIÑO PARA los mandados. Merced 812. 6-D

NIÑO PARA EL REPARTO DE CARne necesito. Campo de Marte 290 6—D

NIÑOS PARA COPEROS, NECESIto. Ahumada 135. D-5

MUCHACHO DE 15 A 18 AÑOS, necesito, trabajo fácil. Gálvez 917. Tratar: de 9 a 12 M. D-5

SE NECESITA UN MUCHACHO para andar con maleta. Moneda 867.

SE NECESITA UN NIÑO PARA copero, y uno que entienda soldadura. Agustinas 1159. De 9 1|2 adelante.

NIÑO RECOMENDADO, PARA MANdados necesítase. Serrano 94. 6-D.

NECESITO NIÑO SEPA ANDAR A caballo. Arauco 98.

NECESITO NIÑO PARA COPERO, Delicias 2632.

NIÑO PARA CARNICERIA NECESIto con buenos informes. Puente

CHAUFFEURS

NECESITO CHAUFFEUR INUTIL sin muy buenas recomendaciones, Avenida Irarrázaval 1478, de P. M. Compañía 1331, Oficina 7, de 11 a 12 1|2 y de 3 a 6.

NECESITO CHAUFFEUR CON BUEnos informes en Ejército

HOJALATEROS Y GASFITERS

NECESITO HOJALATERO GASfiter. Irarrázaval N.o 1978.

EMPLEADO

necesitamos para la Zapatería

LA ESPAÑOLA

SAN DIEGO 60

que haya estado en buenas zapaterías.

Presentarse en

LA OFICINA

SAN DIEGO 1108

VARIOS

NECESITAMOS PANADEROS BAScuñán Guerrero 1085.

NIQUELADOS.— PLATEADOS se hacen rápidamente el Santiago. Vicuña Mackenna 1

MINEROS Y LAJEADORES necesitan en el Km. 101, ramal San Antonio. Dirigirse allí mismo.

FABRICANTE BEBIDAS GASEOsas necesítase urgentemente, Vivaceta 2106.

NECESITO MESONERO COMPEtente con muy buenas recomendaciones, Bandera 203.

MATRIMONIO QUE SEPA LEER y escribir para atender un pequeño negocio, se prefiere de regular edad sin familia chica. Recoleta 14 de 10 A. M. a 1 P. M.

NECESITO UN MAESTRO [illegible]dor. Negrete 2262

JARDINERO HORTELANO, RECOmendado, necesito. Morandé 111.

NECESITO MAESTRO PARA HAcer bañitos, San Diego N.o 181.

ORNAMENTADOR, NECESITO Unión Americana 55.

NECESITO MATRIMONIO, EL PAra mozo y ella para cocinera con recomendaciones. Manuel Infante 11 Providencia.

REGIMIENTO CAZADORES NECEsita un enfermero, con buena licencia, se prefiere haya hecho su servicio en arma montada.

PINTORES NECESITO, MUNICIPAlidad, por 21 de Mayo.

LADY WANTS POSITION IN AN Office. Shortand English & German, Typerwriting, Codes, Good office routine. Knowledge of languages. First class recomendations. Hotel, Room 88. Valparaíso.

PINTORES NECESITO. SAN PAblo N.o 2036.

NECESITO PORTERO. ANDRES Bello 885

REBOCADORES NECESITO, AMUnátegui 318, interior.

JOVENCITO QUE ENTIENDA ALgo de mostrador necesito 21 de Mayo 587

AYUDANTE MESONERO NECESIto. Merced 836

VENDEDORES JABON, BUENA COmisión. Seminario 1480. Población Suárez, detrás Est. Ñuñoa.

10 EMPAPELADORES, NECESITO Carmen 745, Construcción.

COPERO NECESITO. BANDERA

NECESITO ESCALEREROS COMpetentes. Puente 557, de 11 a 12 1|2 P. M. o de 6 a 7 P. M.

NECESITO TAPICERO PARA CARpintería. Calle San Isidro 142.

NECESITO BUEN CORTADOR Independencia 1371.

SE NECESITA UN SACADOR DE puntera. San Diego N.o 1945.

JOVEN EMPLEADO PARA PANAdería, necesito. Rivera 1802.

MAESTRO TAPICERO, NECESITO Compañía 1859.

OFICIALES NECESITO. CARNIcería "El Nalón". Lingue 5

JOVEN 17-18 AÑOS CON AFICION por mecánica necesitamos. Para empezar $ 80 mensuales. Bascuñán

EMPLEADOS COMPETENTES PAra la venta de calzado, necesito. Delicias 3089.

NECESITO CARRETELERO JOven, de 20 a 28 años, carnet, matrícula reparto carne, buen sueldo. Maestranza 647.

ESTUCADOR NECESITO QUE SEA maestro con recomendaciones. Huérfanos 2428.

REPARTIDOR RECOMENDADO NEcesito. Andes 3509.

AGENTES CORREDORES AMPLIAciones retratos necesitamos en provincias. Espléndida remuneración. Casilla 13001.

PINTOR Y ALBAÑIL NECESITO Vega Central 162, carnicerías.

NECESITO EMPAPELADOR. HOtel Pallace. Delicias 2860.

NECESITO MEDIERO TENGA ALgo recursos, trabajo quinta Compañía 3085.

NECESITO UN MAESTRO HOJAlatero. Bulnes 743.

VENDEDOR CALZADO NECESITO Martínez de Rozas 2240. D-5

RECORREDOR DE PISO NECESITO, San Pablo 2848. D-5.

DACTILOGRAFAS Y OFICINISTAS

SEÑORITA COMPETENTE PARA contabilidades sueltas necesito. Morandé 466 of. 18

CAJERA SE NECESITA. PORTAL Edwards 2718.

SEÑORITA PRACTICA PARA atender cigarrería, necesita. Puente 880

SEÑORITA ENTENDIDA EN VENTAS, sepa contabilidad, se necesita para paquetería, juguetería. San Pablo 2541.

NECESITO NIÑA PARA QUE Atienda frutería. San Pablo 1678.

COSTURERAS

NECESITASE AYUDANTES SASTRE adelantada. Búlnes 268 5—D

NECESITO AYUDANTA MODA. — Sazié 2048. Casa 4. 5-D

COSTURERAS COMPETENTE PARA tejidos de punto necesito. 21 de Mayo 521.

NECESITASE COSTURERA PARA la casa. Recomendada. Huérfanos 634.

NECESITO BUENAS COSTURERAS ropa blanca, 21 de Mayo 654.

NECESITO COSTURERA COMPETENTE para trajes de niñitas. Moneda 1576. 6-D

COSTURERAS COMPETENTES, necesito. Amunátegui 739.

NECESITO TEJEDORA A MAQUINA. San Antonio 72.

MODISTA COMPETENTE NECESITASE. Nataniel 247.

APARADORAS

NECESITANSE APARADORAS Placer 501. 9—D

APARADORAS, ENHUINCHADORAS, dobladora necesitanse. General Bustamante 546. 8-D

APARADORAS NECESITO BUENAS puntilleras para máquina Plana y izquierda. Fábrica de Calzado San Isidro 1530 7—D

LAVANDERAS

PLANCHADORA DE ROPA BLANCA necesita Fábrica de Corsés. Portal Edwards 2734. 5-D

BUENA APLANCHADORA NECESITO, $ 3 tarea. Castro 278, casita B. D-6

NECESITO UNA LAVADORA DE platos, puertas afuera; sueldo $ 40. Mercado Central N.o 47, entrando por Puente. D-5

EMPLEADAS DE MANO

NECESITO EMPLEADA DE REGULAR edad con recomendación para poco servicio con buen sueldo. Tratar: 1 a 4. — Claras 688. 7—D.

EMPLEADA PARA LAS PIEZAS, necesito. Vergara 378. D-6

POCA FAMILIA EXTRANJERA NECESITA sirviente entienda cocina para Viña, Carmen 360. D-5

NECESITASE EMPLEADA MANOS, buenos informes. Carmen 175. D-6

JOVEN MATRIMONIO EXTRANJERO necesita empleada entienda algo cocina. A. Prat 1437. 5D

EMPLEADA PARA LAS PIEZAS necesito. Santo Domingo 769. 5-D

SE NECESITAN DOS NIÑAS PARA los comedores. Calle Manuel Montt 2918 5—D

EMPLEADA NECESITO CARRION 1418 6—D

EMPLEADA PARA SERVICIO MANO y recomendada necesito. Santo Domingo 1442. 5-D.

NECESITO EMPLEADA TODO SERVICIO poca familia, buen sueldo. San Martín 92. 7-D

NECESITO DOS EMPLEADAS competentes de comedor, ayudanta de cocina y muchacho lavaplatos puertas adentro, par. Hotel. Merced 166. 6—D

EMPLEADA PARA PIEZAS Y COSTURAS, se ofrece, sabe la moda, prefiero familia salga a la costa. San Pablo 1738. 5—D

NIÑA PARA LAS MESAS. ANDRES Bello 715. 5—D

NECESITO EMPLEADA. BULNES 29. D 6

SIRVIENTE DE DE MANO NECESITASE. San Diego 540. 5—D.

EMPLEADA COMEDOR, NECESITASE. Buen sueldo. Libertad 90.

EMPLEADA PARA QUEHACERES, necesito. Cueto 1002.

NECESITO EMPLEADA PARA LA mano recomendada. Brasil 64.

MATRIMONIO EXTRANJERO NECESITA empleada de mano. Buen sueldo, precisa recomendaciones, 12 Febrero 60. 6-D.

NECESITO EMPLEADA COMEDOR Dieciocho 52. 6-D

EMPLEADA DE REGULAR EDAD, para pieza y cuidar niñito, necesitase en casa extranjera. Viña del Mar N.o 7. 7—D

NECESITO NIÑA PARA SERVICIO dos personas, sep. cocinar. Alameda 145. 6—D

SE NECESITA EMPLEADA JOVEN para la cocina. Rosas 2618

NECESITO UNA EMPLEADA TODO servicio, para matrimonio extranjero solo. San Diego 225. D-6

EMPLEADA TODO SERVICIO, QUE sepa algo de cocina. Gálvez 131v. 6—D

EMPLEADA JOVEN NECESITO. Benavente 375. D 6

NIÑA DE MANO NECESITO $ 40 sueldo y cama. Avenida La Paz 534. 8-D

¡¡SIEMPRE ARTURO PRAT 16 ofrece a servidumbre recomendada interesantes ocupaciones: costureras trajes, chauffeurs, cocineras, mozo, niñeras, de piezas, comedor, todo servicio, acudan!!! 6 D

COCINERAS

COCINERIA UTILES HELADERIA chanchería vendo. — Providencia 1406. 5—D

COCINERA NECESITO, BANDERA 894. Restaurant. 5-D

NECESITO URGENTE, BUENA COCINERA con recomendaciones. Bascuñán 47. 5-D

SE NECESITA MAESTRA COCINERA y empleada de mano para hotel en Cartagena. Tratar Montolín 45. 5-D

COCINERA CON INFORMES, CABALLERO solo, sueldo $ 60. Agustinas 1936. De 2 a 3 P. M. 5-D

COCINERA SIN NIÑO CON RECOMENDACIONES necesítase. Catedral 2007. D-5

SE NECESITA COCINERA CON informes en Vergara 174. D-5

COCINERA NECESITO VERANEO en Cartagena. Tratar de 1 a 2. Santo Domingo 1456 5—D

NECESITO AYUDANTA DE COCINA para restaurant con buenos informes. Bandera 808. 5—D.

EMPLEADA DE COCINA Y QUEHACERES de casa necesito. Sama 1702 5—D

NECESITO COCINERA CON BUENAS recomendaciones. San Martín 127. 6-D.

COCINERA NECESITO. MATUCANA 780. 5-D

EMPLEADA PARA COCINA NECESITO. Román Díaz 1930 entrando por Irarrázaval 5—D

EMPLEADA QUE SEPA COCINAR para persona sola. San Pablo 1581 5—D

NECESITO COCINERA RECOMENDADA. Agustinas 2329. 6-D

COCINERA FORMAL, AVENIDA Miguel Claro 893. 6-D

NECESITO COCINERA, POCO servicio, buen sueldo. Chiloé 1281. 6—D

NECESITO COCINERA JOVEN, buen sueldo. San Diego 1242. 5—D

NECESITO COCINERA FORMAL. Bascuñán 1506. D 7

EMPLEADA PARA LA COCINA, Sea competente buenas recomendaciones. —Herrera 748. D-6

COCINERAS, DE PIEZAS, COMEDOR, niñeras, amas, mozos competentes, recomendados para ésta o fuera Santiago, encontrará inmediatamente en la acreditada oficina "a Veloz", Bandera 441. Sucursal: García Reyes 28. 18-D

SE NECESITA COCINERA CON recomendación. Blanco Encalada 1995 5—D.

AYUDANTA DE COCINA NECESITO. San Antonio 52.

COCINERA SIN NIÑOS NECESITO: sueldo: $ 60. Sazié 2469. 6-D.

NIÑA QUE SEPA ALGO DE COCINA para cuatro personas. Marcoleta 438. 6-D

NECESITO COCINERA POCA FAMILIA. Inútil presentarse sin buenas recomendaciones. Nataniel 902.

COCINERAS, DE MANO, NIÑERAS necesito varias. Bandera 339

COCINERA Y NIÑA PARA LA MANO con recomendación necesito. Santa Rosa 759 6—D

SE NECESITA UN AYUDANTE DE cocina. San Antonio 31

COCINERA SE NECESITA PARA poca familia casa extranjera; sueldo, $ 50. Avenida Matta 373. D-6

COCINERA FORMAL, NECESITO. Sueldo: 80 pesos. Pedro Valdivia 231. D-5

COCINERAS Y COMEDOR NECESITO. Gáves 106.

MUCHACHA Y COCINERA NECESITO. A. Prat 1392. 6—D

NECESITO COCINERA. PIO IX 160. 6-D.

AGENCIA "BANDERA BLANCA". Huérfanos 2716. Necesito: cocineras, comedor, piezas, niñeras, lavanderas, todo servicio, sepan algo cocina.

NECESITO EMPLEADA COCINA. Balmaceda 671.

NECESITO AYUDANTE COCINA profesional para hotel, Ahumada 143. 6 D

SE NECESITA UNA COCINERA para 2 personas, Palma Negrete 2503 7 D

COCINERAS, COMEDOR, PIEZAS, mozos necesita. San Diego 206.

NIÑERAS

URGENTE NECESITO UNA PARA cuidar un niñito. Dirigirse: Carmen 841. 5-D

NECESITO NIÑA PARA CUIDAR guagua. Cuevas 1327. 5-D

CUIDADORA PARA NIÑOS, ASEADA, recomendada necesito urgente. Argomedo 415. 5 D

NIÑERA NECESITO URGENTE Av. España 101. D 5

NIÑERA RECOMENDADA NECESITO Compañía 2646 4—D

NIÑERA SE NECESITA. AVENIDA Matta 378. D-6

NECESITO NIÑA SERIA PARA cuidar niños, San Diego 372. Tratar: de 2 a 4.

VARIOS

FABRICA DE CALZADO SE NECESITAN descarnadoras y dobladoras de cuero. Lira 965' 9-D

NECESITO NIÑA PARA AYUDAR en pastelería. Matucana 966. 6-D

NECESITO EMPLEADA PARA EL mostrador Panadería con recomendaciones Maestranza 686 5—D

SE NECESITAN COLCHONERAS. San Diego 9 5—D

NIÑA RECOMENDADA PARA PIEZAS y atender niños necesítase en casa extranjera. Román Díaz 552, carro 11, Providencia. 5—D

CUCHILLA, PARA MOLDURERAS, tupí, sepilladora, serruchos. Realízanse. — Pedro Oña 15.

EMPLEADA PARA QUEHACERES de casa se necesita por medio día. Avenida Seminario 25.

NIÑA PARA EL BETUN, EXPERIMENTADA, necesita Fábrica Calzado Escarpín. Chacabuco 518. 6—D

PIANISTA NECESITASE. TEATRO San Eugenio Dirigirse: San Alfonso 2180 12 a 3

VENDEDORA COMPETENTE PARA paquetería necesito. San Pablo 2274

ENTRETENIMIENTOS

PUZZLE ROMPE-CABEZA PALABRAS CRUZADAS

PUZZLE N.o 18

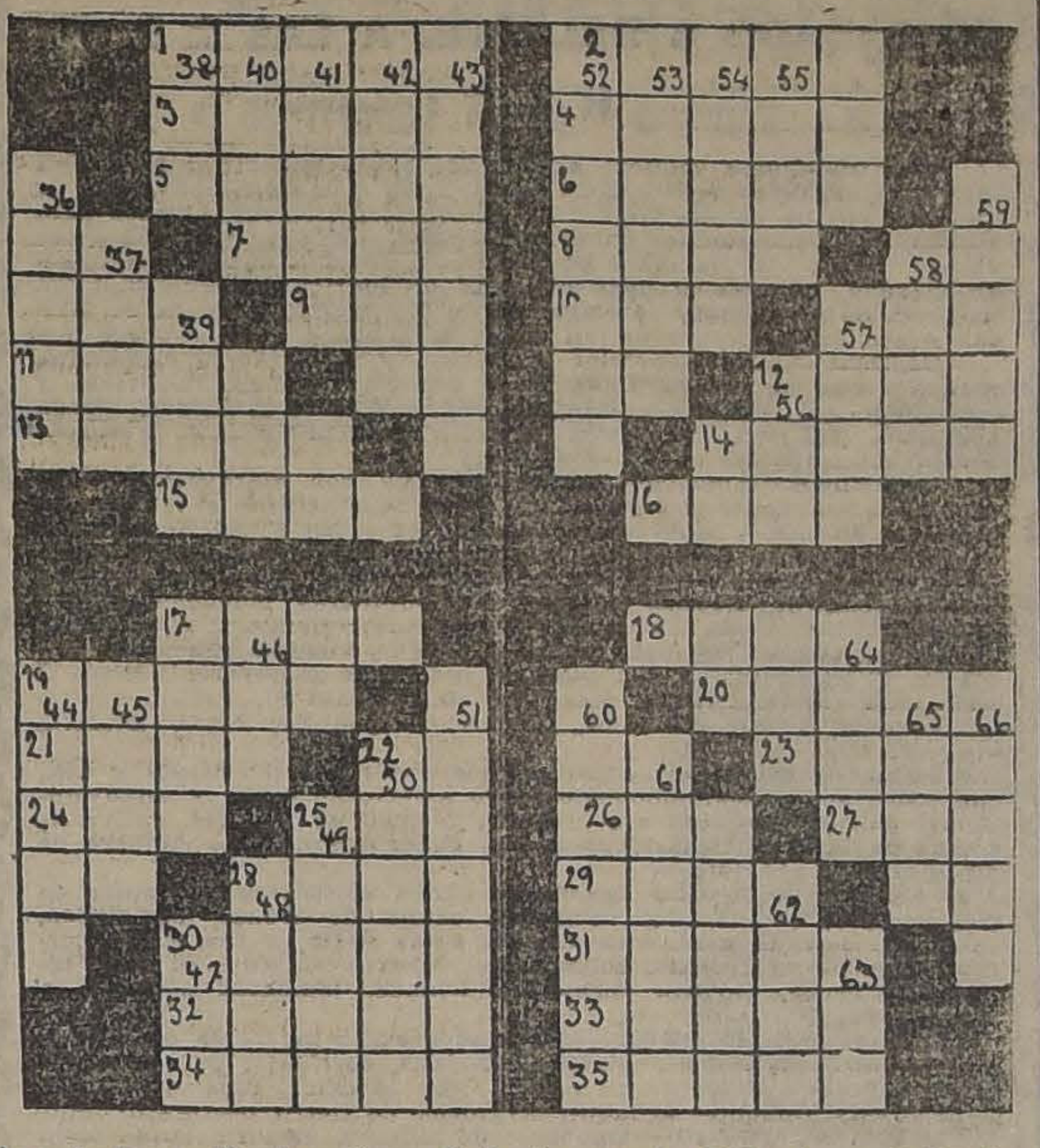

Aceptado a Marianella.—Soluciones de Sábado a Sábado. —Hoy termina el N.o 17

DEFINICIONES

HORIZONTALES

1. Escritor humorístico español.
2. Para bailarlos y cantarlos.
3. Dar al aire (verbo).
4. Instrumento quirúrgico que termina en ganchos.
5. Para ver mejor.
6. Arbol frutal, de buena madera.
7. Pez español.
8. Atrae.
9. Lío.
10. Mamífero que muerde.
11. En el dormitorio.
12. Materia grasa.
13. En los peces y hélices.
14. No son bajas.
15. Sin compañía.
16. Forma verbal "y diretes".
17. En la Universidad.
18. Uno en el norte y otro en el sur.
19. Montón de paja.
20. Para cercar.
21. En el pelo y en el mar.
22. Sílaba que se repite al reír.
23. Hondura.
24. Después de la noche.
25. Término teatral.
26. Estación entre Santiago y Rancagua.
27. Condimento.
28. Forma verbal que sólo la pudo usar Jesucristo, Lázaro y la hija de Jairo.
29. En el mar.
30. Título nobiliario.
31. Desierto africano.
32. Un momento de la Misa.
33. Sin Dios.
34. Basamento para las estátuas.
35. Enfermedad infecciosa.

VERTICALES

36. Balneario chileno.
37. Expresado en palabras.
38. Legumbre.
39. Forma verbal de un verbo muy popular.
40. Extensión de terreno.
41. Planta aromática.
42. Para dirigir la orquesta.
43. Así es junto al mar.
44. Lo usurparon los militares.
45. Especia.
46. Fruta.
47. Abreviatura de un título militar.
48. Macizo de piedra.
49. Marchar a sotavento.
50. Río en Tierra Santa.
51. Me gustaría que le pasara a la Junta Militar (forma verbal).
52. Comerciante de la antigüedad.
53. Facultad de las flores.
54. Forma verbal.
55. Nombre bíblico.
56. Ciudad alemana.
57. Piel muy suave.
58. Camino.
59. Teorema de Trigonometría.
60. Aaparatos musicales.
61. Así me dejó "él".
62. Ciudad antigua que ha dado nombre a una secta judía.
63. Para tomar los utensilios.
64. Marca de ascensor.
65. Nombre masculino de origen turco.
66. Forma verbal y productos químicos.

Petit chat. Solución buena. Problema aceptado.

Tegolliand Sarcot. Solución buena. Su puzzle muy bonito. Aceptado.

CONCURSOS ESPECIALES

Concurso especial N.o 5.

Gratificaremos con diez pesos a la persona que nos envíe el mayor número de sustantivos en que únicamente entre la vocal (i), excluyendo los nombres propios y geográficos.

Se reciben soluciones hasta el Viernes 5, a las 12 P. M.

NIÑA PIEZAS NECESITO, CON buenas recomendaciones. Monjitas 640. Tratar: de 1 a 4 P. M.

NECESITO EMPLEADA PARA TODO servicio. Echeverría 897. 6—D.

SEÑORITA PARA ATENDER NEGOCIO, necesito. Prat 1112.

NECESITO NIÑA CON BUENOS informes, para piezas. Hotel Biarritz.

NECESITO AMA MUY URGENTE, Independencia 734.

CAMARERA FRANCESA, SUIZA, alemana, chilena, entendida en costuras finas blancas y sepa correr con la lingerie. Indispensable que tenga muy buena salud, acostumbrada a embalar y que no tenga inconveniente en viajar si llega el caso. Inútil presentarse sin estas condiciones y con muy buenos certificados. Sueldo de $ 150 para arriba, según aptitudes. Dirigirse por carta a Delicias 725 M. L. O. R. especificando referencias, aptitudes y nacionalidad, después de lo cual se le dará entrevista a la que crea reuna condiciones necesarias. 11 D

NECESITO NIÑA POR DIA. CLARAS 149. 6 D

OCUPACIONES (Necesitan)

SE OFRECE EN ARRENDAMIENTO casa moderna en completo aseo con instalación todo servicio. Se prefiere familia extranjera. Echaurren 456. 5-D

SE OFRECE EN ARRENDAMIENTO casa moderna en completo aseo con instalación todo servicio. Se prefiere familia extranjera. — Echaurren 456 6—D

SEÑORA POSEE FRANCES OFRECE sus servicios a casa comercial o atender casa extranjera. Dirección: Edna, 247 Estado. D-5

INES ROMAN, CONTADORA, Ofrece sus servicios. Dirigirse a Rancagua N.o 1. 6-D.

SEÑORA SE OFRECE PARA ADMINISTRAR cualquier negocio decente. Arturo Prat 214. E. V.

DOS SEÑORAS RESPETABLES SE ofrecen cuidar casa durante verano. Dirigirse: J. C., Correo 2.

ME OFREZCO COMO CHAUFFEUR tengo recomendaciones para ésta o provincias. Dirigirse Sotomayor 1313, J. Carmona.

COCINERA O DE LA MANO PREfiriendo negocio puertas afuera, ofrécese. Maestranza 567.

JOVEN OFRECESE PARA APRENDIZ de agencia. Dirigirse por carta al Correo Central a I. A. Campos.

JOVEN 21 AÑOS DESEA OCUPACION; buena letra, escribe máquina, práctico en oficina. Tiene tiempo en la tarde y horas de la noche. Arturo Prat 1737.

JOVEN DESEA OCUPACION BODEGA frutos del país o almacén provisiones. Chacabuco 27.

SEÑORA SE OFRECE PARA CUALQUIER ocupación decente. A. Prat 214. E. V.

SEÑORA FRANCESA SE OFRECE como dama de compañía o atender casa de caballero; solo. Dirigirse S. V., Correo 5.

SEÑORA DE 30 AÑOS OFRECESE a cualquier ocupación decente no importa poco sueldo. Correo Central. A. V. y de A.

INGENIERO AGRONOMO ITALIANO, soltero, actualmente ocupado, bien entendido en campo y de industrias agrícolas, busca para Junio-Julio 1925, dirección fundo importante o industria agrícola, prefiriendo centro y sur del país. Volviendo pronto Europa acepta comisiones para Italia, España, Suiza, Francia, Bélgica. Dirigirse: Neri, 4.o Pasaje 18. Cerro Alegre, Valparaíso. 7-D

SEÑORITA INGLESA, CON BUENAS recomendaciones, desea ocupación como estenógrafa en casa inglesa o americana. Dirigirse "La Nación", Valparaíso. 7-D

CON BUENOS INFORMES ME ofrezco como cuidador quinta u otro empleo de responsabilidad; o cuidador re construcción. Sotomayor 851. Albino Silva.

OFRECESE JOVEN DECENTE CON certificados de indentidad y conducta para cobrador de góndolas u otro empleo análogo. Tratar: Arauco 984.

OFRECESE JOVEN PARA mayordomo de construcciones aquí en Santiago o fuera o cualquier empleo decente presenta buenas recomendaciones. Dirigirse Arturo Prat 1804 6-D

OFRECESE ALBAÑIL PARA CAMPO buenos informes Padilla. Blanco Encalada 2947

SEÑORITA DACTILOGRAFA, OFRECE sus servicios. Martínez de Rosas 2761

OFRECESE CHAUFFEUR COMPETENTE con buenas recomendaciones Tratar calle del Cerro 113 6—D

OPORTUNIDADES PARA FAMILIAS

VENDO LINDOS TRAJES SEÑORITAS caballeros. Diez de Julio 956 7—D

VENDO VESTIDOS MUY ELEGANTES de ocasión. Brasil 753. C 14. 5-D

REPARACIONES DE COCINAS, rápidas y económicas ejecuta la Fábrica Guillen Agustinas 2270 6—D

PRESTAMOS DE DINERO

ANTICIPO FONDOS POR MUEBLES, útiles, a consignación. Casa Remates. San Antonio 74. D-31

PESOS 1915, 1917, PAGO 20 o|o PREMIO, chauchas, 0.5, 70 y 80 o|o; 0.45, 16 o|o, sencilla 7 o|o. San Diego 1245. Mercería Castilla. 31-N

3,000, NECESITO GARANTIA, INTERESES especiales incremento sin agentes. Mercería, Matta 401.

PROPIEDADES

SITIO CON CASITA VENDO, SIN comisionista. Concepción 1174. 31-N.

$ 25,000 SE VENDE QUINTA MEDIA manzana de superficie, con arboleda, edificio y extensión para sembrar. Población Besa. Tratar: Andes 2631. 7—D

PERMUTO LINDO GRUPO CASAS, barrio Matadero, producen 24 mil al año, valor 240 mil, deuda hipotecaria. Dueño: Santa Rosa 1177, Teléfono 198. Matadero. 5-D

EN ALAMEDA VENDO EXTENSA casa. Tratar C. B. Moneda 3657 y Marcoleta 377 de 2 a 4 5—D

RESPUESTAS A NUESTROS LECTORES

LAS PERSONAS CUYAS CONSULTAS NO APAREZCAN RESUELTAS EN EL DIARIO, SERAN ATENDIDAS PERSONALMENTE POR EL REDACTOR DE LA SECCION LOS DIAS LUNES, MIERCOLES Y VIERNES, DE 5 A 5.30 DE LA TARDE

AÑOS BISIESTOS

Estudiante talquino.— Talca.

Me he quedado parpadeando después de haber leído la opinión suya acerca de la sucesión de los años bisiestos porque mis profesores me han enseñado que el año astronómico tiene trescientos sesenta y cinco días y seis horas que estas seis horas forman veinticuatro después de cuatro años y que por esta razón después de éste período de años viene un año bisiesto.

¿Tendría Ud. inconveniente para explicarme qué hay de verdad en todo esto?

Debe ser el suyo un parpadeo nervioso porque cuanto hemos dicho acerca de la sucesión de los años bisiestos, parece, excepcionalmente, estar muy puesto en razón

Si el año civil tuviese trescientos sesenta y cinco días y seis horas cabales, esas seis horas formarían cada cuatro años, un nuevo día, que haría invariablemente bisiesto, el último de cada cuadrenio.

Pero la realidad es otra. La duración exacta del año astronómico está representada por la cifra 365.242008 o sea trescientos sesenta y cinco días, cinco horas y algunos minutos. Esas cinco horas y fracción no alcanzan regularmente a constituir un día de veinticuatro horas al término de cada cuadrenio, lo que indujo a los autores de la reforma gregoriana de nuestro calendario no a establecer un año bisiesto cada cuatro años, sino a regular su formación con arreglo a los principios siguientes: todo año se considera de trescientos sesenta y cinco días, excepto cuando el número formado por sus últimas cifras es divisible por 4, por ejemplo, 1812, en cuyo caso tendrá trescientos sesenta y seis, llamándose bisiesto. Sin embargo, los años que expresan un número exacto de siglos, como 1700, 1800, etc., no se considerarán bisiestos a menos que el número de siglos sea divisible por cuatro según ocurre con 1200, 1600, 2000, etc.

LA ROCA DE MARTOS

Lector. — Santiago.

¿Qué cosa es la peña de Martos.

¿Por qué en una novela española alguien exclama, apostrofando a un magistrado: "¡Ojalá que te lancen desde la roca de Martos!"?

La peña de Martos es una roca altísima de la provincia de Jaén, en España, a la que dieron funesta nombradía dos hermanos de apellido Carvajal que fueron, al parecer, injustamente precipitados desde lo alto de la peña por orden de un monarca español.

Cuenta la tradición que cuando marchaban los condenados al suplicio hicieron reiteradas protestas de su inculpabilidad y como no hallaran clemencia en el corazón del monarca "ni tuvieran en la Tierra tribunal a quien apelar de aquella injusticia, apelaron al cielo para que allí compareciera el rey en el término de treinta días."

Estas palabras que al pronto se tuvieron como vanas e insignificantes fueron terribles para el rey, pues dícese que dentro del término señalado murió en Jaén. Habiendo después de comer, entrado a descansar le hallaron en seguida muerto en la cama y en razón de este notable acontecimiento fué desde entonces Fernando IV conocido en la historia con el apodo de Fernando el emplazado.

HEREDEROS Y LEGATARIOS

Interesado. — Santiago.

Una persona dejó por testamento un legado a una de sus sirvientas. Falleció la testadora, pidió su familia la posesión efectiva de la herencia y recientemente ha fallecido también, en estado de soltería, la persona favorecida con el legado sin dejar más parientes que padres y hermanos legítimos.

Querríamos saber si pueden éstos exigir el pago de ese legado.

Los padres — no los hermanos — en su carácter de herederos abintestato de la sirviente fallecida tienen derecho para cobrar el legado a los herederos de la testadora.

SARNA

Interesada. — Santiago.

¿Cuál es el mejor remedio para la sarna?

En el sentir de algunos especialistas el linimento siguiente:

	Grms.
Estoraque líquido	5
Petróleo rectificado.	15
Aceite de ricino.	15
Bálsamo del Perú	10
Solución alcohólica de jabón	20

ZENON.

A PRECIOS DE GRAN OCASION
Tenemos encargo de vender aparatos y accesorios radiotelefónicos, artículos científicos y de precisión en general.
EXPOSICION PERMANENTE
RADIO STOCK, Calle New York 17, 6.° Piso

ALAMO
MUY SECO DE 1|2", 3|4" y 1"
Vigas y Viguetas
Alamo mach. 1|2x4 1|2. Pilastras, Guardapolvos y Cornizas.
BARRACA Y FABRICA
LA REPUBLICA
DOMEYKO 2354 — TELEFONO 182, PARQUE

Maestranza 228
Espléndidos ALTOS
Toda comodidad, 8 piezas fuera de servicio.
CANON: $ 350.00
Tratar:
RAMIS CLAR
DELICIAS 835

"Botica Santo Domingo"
FUENTE DE SODA
BEBIDAS GASEOSAS
REFRESCANTES Y TONICAS
VASO $ 0.40

"LA NACION"
ES EL DIARIO DEL HOGAR Y DEL COMERCIO
EL DE MAYOR CIRCULACION Y DE MEJORES INFORMACIONES
SI SE SUSCRIBE UD. POR EL AÑO DE 1925, EL DIARIO SE LE REMITIRA GRATIS DESDE HOY AL 31 DE DICIEMBRE
TARIFA:
1 AÑO: $ 60 — 6 MESES $ 32 — 3 MESES: $ 17 — 1 MES $ 6
EXTRANJERO, 1 AÑO: $ 120

VENDO LINDAS CASAS, AVENIDA Matta, otras San Isidro 10 x 60, luz eléctrica, hall, 7 piezas, 8 mil contado, saldo, cuotas mensuales, voluntad comprador. Dueño: Santa Rosa 1177. 5-D.

SAN ANTONIO, PUERTO VIEJO se vende bonito sitio, linda vista bahía, de 20x100 metros. Precio y condiciones: A. P., Ahumada N.o 67 Santiago. D-6

Tratar Galería Alessandri N.o 14 B. 7—D

VENDO CASITA BARATA SAN Diego 170. 10—D

$ 12,000 VENDO PROPIEDAD 12 por 30 metros. Luis Beltrán 1929, a 40 metros de Avenida Irarrázaval. 8-D.

VENDO SITIO 1,500 METROS POBLACIÓN Carabineros Macul. Casa 4 piezas, un carretón con tres caballos, caballerizas, y 80.000 ladrillos fiscales. Tratar Gay 2350. 7-D.

COMPRO O ARRIENDO CASITA EN la costa, sin agentes. San Isidro 243 6—D

COMPRO CASA 4 O 5 PIEZAS PARA negocio pago $ 7.000. contado resto mensualidades. Dirigirse Recoleta 1145 6—D

SE VENDE DE OCASION UNA CASA en Los Guindos Ñuñoa Población Alemana, Plaza Pedro Montt 112, tratar con su dueño San Pablo 4807. 9—D

VENDESE OCASION BONITO SITIO esquina 20 x 83 en nueva población residencial José D. Cañas quince minutos plaza Armas; facilidades pago. Tratar José D. Cañas 1138 7—D

$ 6.000 VENDO UN SITIO CUEVAS 1331 Tratar Tocornal 571 5—D

24,000 MAESTRANZA 1495, NUEVA, sólida, moderna salón, hall, comedor dos dormitorios baño, dependencias todos servicios. Retira 12 o|o. 5-D

$ 29,000 VENDO CASA 6 PIEZAS servidumbre, sólo $ 10,000 contado, carros la puerta. Santiago 1330. 8—D

RESIDENCIA CENTRAL, APROPIADA para diplomático o extranjeros, numerosas habitaciones, dos pisos dependientes, parquets, vitreaux, dependencias de primer orden, garage, etc. La casa se entrega con dos salas de baño y cocina instalada, artefactos primera clase y lámparas elegantes casi todas las piezas. Todo confort. Canon mensual $ 2,000. Huérfanos 1153. — José Luis Silva. 8—D.

VENDESE SITIO, Y CASITA PLANTADOS, Concepción, inmediato Beauchef. Blanco Encalada 2511. 9-D

$ 12,000 VENDO CASA AVENIDA Italia 1305, recién refaccionada, cuatro piezas, servidumbre, entrego inmediatamente. Tratar: Irarrázaval 306. 7-D

EN SOLO $ 29,000, VENDO PROPIEDAD un piso en barrio independencia. Renta $ 320. Huérfanos 153.—José Luis Silva. 9-D

PROXIMA ESTACION CENTRAL vendo casa buena construcción un piso 5 habitaciones, sitio. Precio $ 20,000. Huérfanos 1153. — José Luis Silva. 9-D

ESPLENDIDO SITIO, 19x30, CON árboles frutales, véndese. Llano Subercaseaux. Tratar: calle Miguel R. Prado 934 entrando por María Auxiliadora, o Santa Rosa 619. Botica. 6—D

$ 32,000 CASA 6 PIEZAS, ELECTRICIDAD, tres patios, servicios. García Reyes 965. 6—D

$ 7,000 VENDO CASA APROPIADA garage Rafael Ramírez. Población La Palma No. 2515 Tratar Víctor Manuel 1931.

$ 50,000 ESPLENDIDA PROPIEDAD de renta, calle Chacabuco 1251. Mide 20 por 40. Produce $ 680 mensuales, edificio compuesto de 24 piezas. Tratar Huérfanos 1059, of. 14, primer piso.

$ 80,000 FLAMANTE CASA, BAQUEDANO 755, 10 habitaciones, servicios, gran salón decorado, 3 patios, parrón, gas, electricidad. Deuda Caja. Tratar Huérfanos 1059, of. 14, primer piso.

$ 15,000 CASA 5 PIEZAS, INMEDIATA a Lord Cóchrane y Diez de Julio, mide 14 por 15 metros, un patio. Verdadera oportunidad. Huérfanos 1059, of. 14, primer piso.

SITIO 10 POR 40, FACHADA CAL y ladrillo, entrada carruajes, vendo $ 9,000 con $ 4,500 contado, saldo mensualidades. Verlo Córdova 121. Barrio Pila del Ganso. Tratar: García Reyes 28.

$ 180,000 PERMUTO CHACRA BUENOS suelos, 36 cuadras regadas, media hora Santiago. Casas familia e inquilinos. Bulnes 88. D 6

PROPIEDAD DE RENTA COMPRO valor de $ 100, mil a 150 mil al contado, sin agentes. Carta a D. Muñoz, casilla 124 D.

COMPRO CASA DE $ 20 mil a $ 35 mil, bien situada, cualquier barrio. Atenderé únicamente ofertas con datos completos y precisos sobre el negocio. J. Bonnet. Casilla 3558.

COMPRO CASA EN SAN PABLO no me entiendo con agente. Tratar: San Pablo 2571. D5

PROFESIONALES

MAGDALENA DE MORALES MASAJE médico y belleza manicure inyecciones intravenosas. Atiende a domicilio. San Diego 1842 C. E. 9—D

CONDOR 1158, CASA ANTIGUA, única especialista zurcidos invisibles, jerseys, viraduras, hechuras, transformaciones garantidas. 9-D.

OBREROS: CUOTAS TRAJES, $ 5; morosos, 80; pantalones, 23; vestones alpaca, 30; Vicuña Mackenna 1080. 9-D

ZURCIDOS INVISIBLES, NOTABLE zurcidor japonés. Especialista único, especialidad en viraduras, transformaciones. Son perfectas. San Diego 238. Teléfono inglés, 667. Dic. 10

Mme. MERY, ESPECIALIDAD EN zurcidos invisibles, vestidos señoras y caballeros, se viran ternos y sobretodos Recibo hechuras desde $ 70; Sastrería Carmen 7. E 2

JUICIOS CRIMINALES, CIVILES, apelaciones, posesiones efectivas, particiones, divorcios, nulidades de matrimonios, cobranzas difíciles, toda tramitación legal, atiende diariamente el abogado Jaramillo Arteaga, anticipando fondos según convenio. Consultas gratuitas. Bandera 140. Oficina 4. 2 E

AFINADOR DE PIANOS Y AUTOpianos, reparaciones. Ordenes: Carlos Bosson Cole, Las Rosas 1862. 5-D

2726 PORTAL EDWARDS, CURACIONES dentales, placas, incrustaciones, coronas. Enrique Villarroel. 5-D

NO SE DEJE ENGAÑAR, LOS MEJORES zurcidos, limpiados, aplanchados a vapor. Moneda 1050.

ROPA HECHA

ROPERIA LA VEGA, ANDRES BELLO 694, ofrece en baratura ternos, ambos, paletoes, pantalones, sombreros, calzado. Todo desinfectado. N-O

ROPERIA ANDRES BELLO NUMERO 601, esquina Recoleta, ofrece ternos, paletoes, ambos, pantalones, ternos de niños, sombreros, calzado, precios baratísimos: todo desinfectado. N-O

LA CASA VERDE REALIZA TERnos ambos, paletoes, botines, sombreros, facilidades de pago. Sección especial de abrigos y ternos flamantes, corte de moda. Esmeralda 817. Al llegar a San Antonio. N-O

ROPERIA "LA CANTABRICA", Esmeralda 863, ofrece precios de costo ternos, trajes de niños, todas edades. Sobretodos abrigadores, casimires extranjeros, cortes de moda, paletoes, pantalones. Todo desinfectado. N-O.

VERANEO

LLOLLEO, VENDO ELEGANTE chalet de 3 pisos, al lado plaza. Tratar Estado 378. 6-D.

ZAPALLAR HOTEL NACIONAL. Hotel de lujo muy bien atendido. Pida datos a Aurelio del Canto. Propietario. 6—D.

KIOSKO EN CARTAGENA, PLAYA Chica, vendo o arriendo. San Diego 173. 5 D

CARTAGENA, ARRIENDASE COMODA casa orillas del mar. Ahumada 68. 6-D.

QUILPUE. — COMODA QUINTA amoblada. Garage. Referencias Cochrane 885, oficina 15, Valparaíso. 9-D

ARRIENDO CASITA EN LLOLLEO Tratar: Padura 353. D 6

RADIOTELEFONIA

RADIOTELEFONIA. — SE HACEN, transforman y componen aparatos receptores. Precios módicos. Jofré 367. D-31

RADIO STOCK, PRECIOS DE ocasión. New York 17, 6.o piso. Compra, venta, consignación, remate y permuta de aparatos y accesorios radiotelefónicos, artículos científicos y de precisión en general. Anticipamos dinero. E-1

RECEPTOR RADIOTELEFONICO, 3 audiciones, completo, funcionando, con altoparlante; óyese Buenos Aires, regalo por apuro, $ 480. Las Quintas 458. 6-D.

"LECCIONES DE RADIOTELEFONIA". Pedidos por correo. Remita $ 1.50 estampillas. Clasificador 81-A. D-5

RECEPTOR DOS AUDIONES CON altoparlante funcionando, vendo. Chacabuco 58. D 5

REMATES

REMATES DE NEGOCIOS, MENAJES, verifican Sánchez y Campanella, anticipo fondos. Ordenes: Monjitas 852 y Matucana 717 B. 30—Dic.

REMATE.—EL 18 DE DICIEMBRE próximo, a las 4 P. M., se rematarán ante el compromisario don Aníbal Urrutia, Morandé 432 y el actuario don Nolasco Mardones, los siguientes sitios ubicados en Providencia, colindantes con la Avenida Nueva de Lyon, parte del que fué Molino Santa Magdalena, con los siguientes mínimums y dimensiones: número 1 de 565 metros a $ 15 metro; número 2 de 530 metros a $ 15 metro; número 5 de 1,030 metros, a $ 15 metro; número 6 de 800 metros, a $ 10 metro; número 9 de 1,040 metros a $ 15 metro; número 10, de 800 metros, a $ 10 metro y número 13 de 1,080 metros a $ 15 metro, sin gravámenes. Precio: mitad al contado y el resto a 6 meses con el 8 o|o. Demás antecedentes en poder del actuario suscrito. Partición de los bienes de don Domingo Costa Galletti. — Nolasco Mardones, Notario. D-17

REMATE, HOY LAS 2 DE LA tarde, del almacén Carmen 1451, esquina León Prado: hay Azúcar, arroz, yerba, café, café higos, café malta, harina, fideos surtidos, ají importado, sal fina, sal costa, luche, quesos, sacos nueces, quintales charqui, porotos, garbanzos, galletas, chuchoca, duraznos Rubio, Lertora, mermelada, arvejitas, porotitos, tomates al natural, salsa tomate, 5 cajones salmón, 3 cajones sardinas an Camp., 5 cajones fósforos Volcán, choros, ostras, choritos, erizos, surtido sardinas, frutillas, mermeladas, gran surtido cigarrillos para 20, 40 60 centavos paquete; inmenso surtido en cristalería, paquetería artículos escritorio, artículos mercería, frascos mostrario, artículos perfumería, portaviandas, baldes, jarros, lavatorios, tazas, copas, vasos, floreros, mantequilleras, azucareras, botellas, dobleras, alcuzas, recipientes, escobas, depósitos parafina, jabón, velas, romana 500 kilos, molinillos números 5, 7, balanzas Howe, peso mostrador, romanita 124 kilos, eje carretela, silla inglesa, vidrieras tendidas, vidrieras paradas, instalaciones con o sin derecho posición, arriendo barato, cajón para granos, cajones vacíos, etc.— Castillo. Remato toda clase negocios, menajes. Ordenes: Huemul 1030, al llegar Matta.

REMATE FISCAL DE CABALLOS

EXCLUIDOS DEL SERVICIO DE LA POLICIA

(Por orden de la Dirección General).

EN LOS CORRALES DE LA BRIGADA CENTRAL

BULNES, PASADO MAPOCHO

EL VIERNES 5, A LAS 10 A. M.

Venderé al mejor postor 43 caballos excluídos del servicio.

A la vista hoy Jueves, de 2 a 6

ENRIQUE MANDIOLA E.,
Martillero de Hacienda.

Remate de prendas de plazo vencido

Hoy Viernes 5 de Diciembre, a las 9 A. M., el martillero señor Mandiola, rematará en la **Casa de Préstamos "LAS DELICIAS", calle San Pablo N.o 3111,** las prendas no rescatadas y comprendidas entre los números 13,257 a 18,814.

Hay: máquinas coser, ponchos, alhajas con brillantes, diamantes, rebozos, sillas de Viena, pieles, sillas de montar, amoblados, catres, ternos, calzado.

Hoy Viernes 5 de Diciembre, a las 10 A. M., el martillero señor Eyzaguirre, rematará en la **Casa de Préstamos "LA YUNGAY", calle San Pablo N.o 2602,** las prendas no rescatadas y comprendidas entre los números 81,757 a 85,249 y 21,398 a 22,714.

Hay: máquinas de coser, joyas con brillantes y piedras, ternos, vestidos, calzado, cortes casimir, cortinas, manteles, rebozo, sobretodos, muebles, relojes.

Hoy Viernes 5 de Diciembre, a las 2 P. M. el martillero señor Goycolea, rematará en la **Casa de Préstamos "LA RECOLETA", calle Dardignac N.o 573,** las prendas no rescatadas y comprendidas entre los números 31,006 a 83,701 y 98,409 a 99,581.

Hay: maletas cuero, cortes casimir, máquinas de coser y dentales, herramientas para dentistas, pieles, bicicletas, sillón dental, relojes, joyas, etc.

Hoy Viernes 5 de Diciembre, a las 4 P. M., el martillero señor Araya, rematará en la **Casa de Préstamos "LA REPUBLICA", Av. Independencia N.o 762,** las prendas no rescatadas y comprendidas entre los números 59,659 a 62,698.

Hay: manteles, catres, ropa interior y de cama, máquinas coser, alhajas, pieles, rebozo, ternos, vestidos, calzado, servicio plaqué, relojes, otras especies.

El Sábado 6 de Diciembre, a las 9 A. M., el martillero señor Mandiola rematará en la Casa de Préstamos "La Victoria", calle San Pablo N.o 2312, las prendas no rescatadas y comprendidas entre los números 791 a 3,474.

HAY: catres, ropa interior y de cama, muebles, sobretodos, máquinas de coser, alhajas con brillantes, ternos, calzado, sillas de montar y de Viena, etc., etc.

El Sábado 6 de Diciembre, a las 10 A. M., el martillero señor Araya rematará en la Casa de Préstamos "La Paloma", calle San Pablo N.o 3118, las prendas no rescatadas y comprendidas entre los números 35,782 a 39,392.

HAY: carteras plata, ponchos, ternos, vestidos, calzado, rebozo, catres, peso mostrador, cortes casimir, géneros, servicio plaqué, relojes, joyas, muebles.

El Sábado 6 de Diciembre, a las 2 P. M., el martillero señor Goycolea rematará en la Casa de Préstamos "El Cañonazo", Av. Delicias N.o 43, las prendas no rescatadas y comprendidas entre los números 1 a 1,073.

HAY: cortes casimir, pieles, manteles, ponchos, sobretodos, maletines plata, ternos, vestidos, calzado, joyas con brillantes, maletas y otras especies.

Las prendas estarán a la vista desde dos horas antes del remate. PAGO AL CONTADO.

EL INSPECTOR.

REMATE DEL MENAJE DE CASA

DEL SEÑOR HERNAN CRUZ GANA

(POR AUSENTARSE DE SANTIAGO)

1890 - HUERFANOS - 1890

MAÑANA SABADO A LAS 2 P. M.

HAY

SALON.—Rico amoblado francés dorado estilo Luis XIV tapizado en terciopelo de Génova, compuesto de: sofá, 2 sillones y 4 sillas; sillones bergeres, sillas de centro enjuncadas doradas, 4 cortinajes de terciopelo dorado, vitrina de marquetería, mesa de arrimo y gran espejo dorado, vitrina y mesa de centro dorada, 2 candelabros antiguos de bronce, estatuas de mármol, grupos de porcelana de Sajonia, canastillos y piezas de plata, cuadros originales de: Ramos, Valenzuela Llanos, Pieretto Blanco, Caputo, Andreis, Rebolledo Correa, Pedro Lira, Orrego Luco, Sanz y otros autores; piel de alpaca, **linda lámpara antigua de cristal baccarat, tapiz grande de Smyrna,** etc.

ESCRITORIO.—Rico amoblado americano tapizado en cuero Búfalo compuesto de: sofá y 4 sillones; **lindo escritorio antiguo de jacarandá,** sillón florentino, **3 estantes bajos de jacarandá,** caja de fondos Bash, máquina de escribir, cortinaje de felpa, reloj de sobremesa, jarrones chinos y diversos adornos, **linda tapicería flamenca auténtica,** cuadros al óleo, lámpara eléctrica con velas, alfombra de Smyrna granate, etc.

COMEDOR.—Amoblado tallado estilo Luis XV, compuesto de: aparador, trinche, vitrina, mesa de correderas y 14 sillas con cojinetes, 2 cortinajes de seda, **servicios de loza inglesa y de cristal cortado para 18 personas,** piezas de centro, jarrones, servicios para té de plaqué, paneras, jarros, bandejas y diversos útiles, **jardinera y platos de cristal cortado azules, lindos manteles de hilo deshilados sin uso,** platos chinos de colgar, lámpara eléctrica, alfombra de una pieza, etc.

HALL.—Rico amoblado de encina tallado estilo Renacimiento, compuesto de: sofá, 2 sillones altos y mesa de centro. **Otro amoblado tallado Dagoberto,** gran jarrón chino, pedestales, candelabro de pie de fierro, grupos de bronce, platos de bronce de colgar, **gran cuadro marina de Williams Henry,** alfombra de escalera gris, varillas de bronce, linda lámpara gótica de bronce, alfombra de una pieza, etc.

DORMITORIO 1.o—Rico amoblado de roble americano, compuesto de: ropero de 3 cuerpos con espejo, chiffonnier, peinador, toilette, 2 marquesas y 2 veladores, sofá y 2 sillones tapizados en seda rosada, costurero, busto de mármol La Virgen, botellas y palmatorias de velador, transparente, cuadros religiosos al óleo, lámpara con cristales, alfombra de una pieza.

OTROS DORMITORIOS.—Dos juegos completos de lingue estilo inglés, catres de bronce con sommier, sillón bergere, cómodas y veladores sueltos, grabados, lámpara, alfombra, etc.

VARIOS.—Dos guardarropas desarmables, mueble para zapatos, artículos niquelados para baño, **rica cocina a gas Rischmonds,** útiles de cocina, amoblado de Viena, lavatorio de desagüe, raquets, **brasero antiguo de bronce.** Automóvil y bicicletas para niño, telas indias, etc.

A LA VISTA HOY DE 2 A 6 P. M.

Jorge y Víctor Eyzaguirre H.
MARTILLEROS DE HACIENDA

Remate del Menaje

PERTENECIENTE A LA SEÑORA MARIA MOYER v. DE ORSENIGO, POR CAMBIO DE RESIDENCIA

EL SABADO 6 DEL PRESENTE, A LAS 2 P. M.
EN DELICIAS 275

— HAY: —

SALON.—Rico piano alemán casi sin uso, marca Zeitter y Winkelman, medio amoblado de salón tapiz felpa labrada, compuesto de un sofá, dos sillones y seis sillas, alfombra de una pieza, cortinajes de punto flamantes, pedestales y columnas, lámpara de cinco luces, guitarra española, violín antiguo, cuadros diversos.

ESCRITORIO.—Rico escritorio de cortina de roble americano, amoblado de id. compuesto de un sofá, dos sillones y cuatro sillas forro marroquí, casi nuevo, sillón giratorio, rico rifle de caza "Sauvage" con balas, jardineras, pedestales con bronce, cuadros al óleo, linoleum, etc.

COMEDOR.—Amoblado tallado compuesto de aparador de tres cuerpos y dos trinches, espejos lunas biseladas y mármoles plomos, rica mesa ovalada de correderas, alfombra de una pieza, seis sillas comedor tapiz cuero respaldo alto, estufa, mesitas, varios, loza y cristalería surtida.

DORMITORIOS I.—Amoblado estilo inglés compuesto de ropero de dos cuerpos, peinador, cómoda y dos veladores, espejos lunas biseladas y mármoles plomos, catre de bronce inglés plaza y media, catres para niño, amoblado de asientos tapiz seda, juego lavatorio, floreros, estatuas, imágenes religiosas, etc.

DORMITORIOS II.—Amoblado renacimiento compuesto de ropero, peinador, cómoda y dos veladores, catre al laqué, diversos otros objetos.

VARIOS.—Cocina económica chica, pisos linoleum, estantes, amoblado hall, materiales eléctricos, lámpara parafina, escaleras, pajaritos en sus jaulas, paragüero casi nuevo y diversos otros objetos a la vista.

ARCADIO MEZA S.

Se arrienda la casa.

Martillero de Hacienda.

FERIA EDUARDO RODRIGUEZ Y Cía.

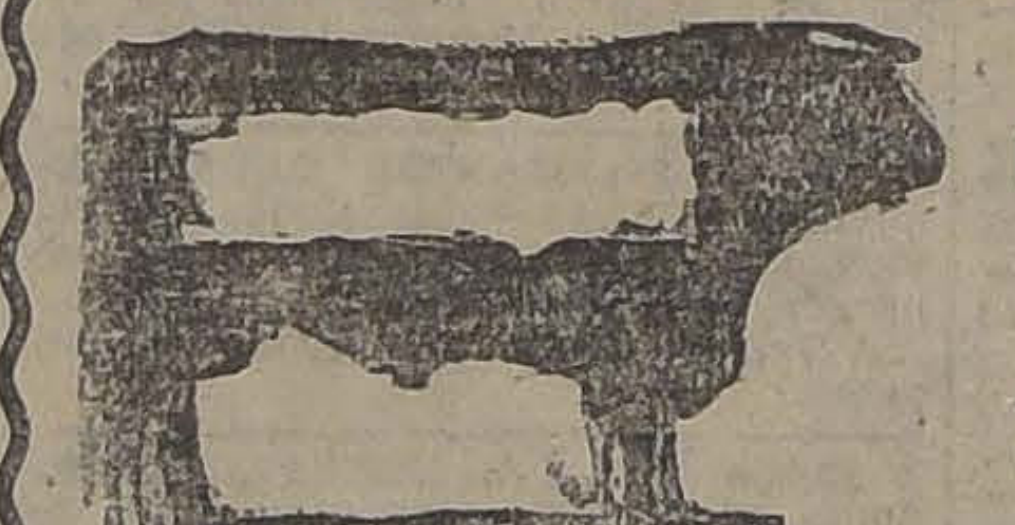

CALLE EXPOSICION ESQ. DE ANTOFAGASTA

FERIA HOY VIERNES 5 A LA 1 1|2 P. M.

Remataremos :
VAQUILLAS HOLANDESAS

DE LA CHACRA "LAS REJAS"

15 **VAQUILLAS HOLANDESAS,** de 2 años, algunas cubiertas por toro holandés, muy mestizas, de procedencia muy lechera y de buena pinta.
10 **VAQUILLAS HOLANDESAS,** de 1 1|2 año, de la misma calidad de las anteriores.
1 **TORO HOLANDES,** de 4 años, garantido para la reproducción.

LLEGADOS DE LAS CONDES Y COLINA

30 **NOVILLOS DE 2 AÑOS,** en muy buen estado para engorda.
56 **VACAS MESTIZAS,** preparadas para engorda.

LLEGADOS DE OSORNO, MULCHEN, RARI-RUCA, TALCA, CURICO, ETC.

190 **VACUNOS GORDOS PARA MATADERO,** entre VACAS, BUEYES Y NOVILLOS.
VAQUILLAS Y LECHONES gordos, especiales.

DE OTRAS PROCEDENCIAS

80 **CABALLARES** de silla, tiro y arado.
CHANCHOS GORDOS.
VACAS PARIDAS de ternero chico.

NOTA.—COMISION 1 o|o.

"EL TATTERSALL"

SIENDO DIA FESTIVO EL LUNES 8 DE DICIEMBRE

la FERIA de ese día se efectuará EL MARTES 9, con numerosos lotes de ganado gordo y para engorda.

EL GERENTE.

"EL TATTERSALL"

En la **FERIA** que se efectuará

HOY VIERNES 5 DE DICIEMBRE

entre otros lotes de ganado se rematarán:
NOVILLOS, VACAS Y BUEYES gordos de diversas procedencias.
CABALLARES de montura, tiro y arado, llegados de SAN FERNANDO y CALERA.
Siendo día festivo el

LUNES 8, LA FERIA se efectuará el MARTES 9

EL GERENTE.

REMATE DEL MENAJE DE CASA

Del Sr. ANTONIO de SALAZAR MOSCOSO

CONSUL GENERAL DEL PORTUGAL EN SANTIAGO

Por ausentarse del país

CASTRO No. 88

VINOS Y LICORES IMPORTADOS

EL SABADO 6 DEL PTE. A LAS 2 P. M.

— H A Y: —

SALON.—Piano vertical Apollo, amoblado importado Luis XVI laque creme, forro seda y oro, mesita Luis XVI dorada cubierta de mármol, vitrina dorada Luis XVI, jarroncitos cloisons, chiches para vitrina, dos chales chinos bordados en seda, cortinaje seda oro, store encaje Cluny, rica lámpara de pie fierro forjado antiguo, estatuas de mármol, cuadros al óleo ,columna de mármol, magnífica pieza de plata antigua, plato de colgar estilo Manuelino, lámpara de cristal y bronce. Alfombra de un color, etc., etc.

SALITA.—Amoblado color caoba estilo inglés forro cachemira, mesita caoba importada, linda mesa escritorio señora, importada y marquetería; alfombra cáscara, columna de caoba y bronce, stores, sombrero jipi-japa muy fino, Victrola Aeolian-Vocalion y discos escogidos.

COMEDOR.—Amoblado estilo Luis XV con marquetería color caoba con mármoles y espejos, aparador bajo, trinche y vitrina con cristales biselados, mesa de correderas, 12 sillas estilo inglés tapiz cuero, servicio de porcelana Limonge, guarda dorada; rico servicio de cuchillería de plata inglesa para 24 personas, plaquées finos en paneras ,centros, alcuzas, floreros, mantequilleras, bomboneras; servicio porcelana china, manteles y servilletas; cristalería fina, piezas de cristal, carpeta de mesa, reloj de colgar, cuadros grabados, stores de hilo, jardineras con plantas, alfombra de centro, VINOS Y LICORES IMPORTADOS: Margaux, St. Stephe, St. Julien, Oporto Comendador, Bitter Secrestat, Curacao Triple, Sec Marie Brizard, etc., etc.

HALL.—Rico billar de carambolas importado por Grace y Cía., con todos sus útiles; amoblado estilo americano caoba y forro cretonas, cojines, pedestales y plantas, biombo de 3 hojas, saliveras, stores de hilo, cortinajes, gobelinos, cuadros grabados, lámpara de pie, pantalla, etc., etc.

DORMITORIO I.—Rico amoblado caoba estilo inglés, ropero de dos cuerpos, peinador y veladores, catres de bronce importados; colchones de lana, cortinajes de seda china y tul, chaise longe, cortinajes de moiré granate, sobrecamas, cuadros antiguos al óleo, capilla de caoba, carpeta encaje de Irlanda, lámparas de velador, alfombra inglesa, etc., etc.

OTROS DORMITORIOS.—Amoblados estilo inglés de madera de lingue, catres de bronce, colchones de lana, cortinajes de tul, espejo de tres fases, maceteros de nogal, ropa de cama, ropero al laqué, peinadores y veladores al laqué, lavatorios de fierro, costureros, etc.

PIEZA DE JUEGO—Amoblado de mimbre, armario laqué blanco, mesas al laqué, mesa de bridge, billar Nicoljs, un lote de juguetes finos, un lote de novelas, cuadros grabados, objetos de adornos, etc., etc.

BAÑOS Y VARIOS.—Rica tina de baño de fierro enlozado, calentador de baño califont Vesubius tamaño grande, bidet, lavatorio desagüe, armario laqué blanco, repisas, útiles de baño, piso linolium, armarios para ropa, roperos con espejo, mesas de costura, plancha eléctrica, visillos y cortinajes de punto, máquina de coser de pie, cocina a gas importada, batería de fierro enlozado y aluminum para cocina, estantes para ollas, lavaplatos, útiles de cocina, escaleras de tijera, útiles de aseo, loza, cuchillería, alfombra para escala, varillas, plafonier, sillón Morris de roble americano, etc., etc.

A LA VISTA DESDE HOY DE 10 A 12 Y DE 2 A 6 P. M.

VICTOR ARAYA L.,
Martillero de Hacienda.

REMATE

Por acuerdo de los herederos de doña Mercedes Valdivieso Cruzat y ante el Juez partidor don Emilio Valdivieso V. y en su estudio, Huérfanos N.o 948, se rematará el 12 de Diciembre próximo, a las 4 P. M., la magnífica propiedad de renta, situada en la calle de Catedral esquina de San Martín, signada con los números 1485-1497 por la primera, y por los números 509, 511, 527 y 529 de la segunda, por el bajo mínimum de

$ 300,000.00

El precio se pagará con $ 100,000 al contado, $ 100,000 a seis meses y el resto a un año, con interés del 8 o|o al año. El comprador queda facultado para contraer una deuda hipotecaria a largo plazo, debiendo entregar el producto líquido a la sucesión.

Títulos y bases del remate en el estudio del partidor.

ARRIENDO DE FUNDO

EN CHILLAN

La Honorable Junta de Beneficencia de Chillán ha acordado poner en REMATE el arriendo de la

HIJUELA 1.a DE NIBLINTO

compuesta de 1,847 hectáreas, de las cuales son 120, más o menos, de riego.

La propiedad está dividida en 10 potreros.

Dista 1 1|2 legua de la Estación de Coihueco.

Tiene casas de habitaciones, galpones, bodegas, 15 casas de inquilinos y un buen baño para ovejas.

Se explota en trigo, chacarería, crianzas de ganado vacuno y lanar.

El remate tendrá lugar en Chillán, el

15 DE DICIEMBRE PROXIMO

a las 2 P. M., en la Intendencia, por el mínimum de

$ 33.550

valor actual del canon.

El arriendo es por 8 años, la propiedad se entrega el 1.o de Abril de 1925.

Para visitar la propiedad y mayores datos, dará en Chillán

ALEJANDRO SOLAR BROWN.
Tesorero de la Beneficencia.

REMATE

Por acuerdo de los herederos de don Juan B. Costa, se rematarán ante el compromisario don Héctor Boccardo, Morandé 432, las siguientes propiedades:

CHACRA "EL RECREO"

con una cabida de 135,000 metros cuadrados, extensa casa de campo, con agua potable y toda clase de comodidades, con frente a la AVENIDA CINCO DE ABRIL y a la AVENIDA LATORRE N.o 4404. Esta propiedad fué tasada por los ingenieros de la Caja en $ 416,876.46, y saldrá a remate por el

BAJO MINIMUM DE $ 280,000

que se pagarán tercera parte al contado, tercera a seis meses y tercera a un año plazo con más el interés del 8 por ciento anual.

Propiedad ubicada en

AVENIDA DE LAS DELICIAS N.os 2925-37

con un frente de 15.60 por 99.75 de fondo, compuesta de un almacén y varias casas. Esta propiedad fué tasada por la Caja en $ 319,492.17 y saldrá por el

MINIMUM REBAJADO DE $ 200,000

El remate se efectuará el **VIERNES 19 DE DICIEMBRE** a las 3 P. M.

Las propiedades se pueden visitar diariamente de 2 a 5 P. M.

El valor de la propiedad de la Avenida de las Delicias se pagará: el 50 por ciento al contado y el saldo a 6 meses con más el interés del 8 por ciento.

Títulos y demás antecedentes se pueden consultar en el estudio del Compromisario.

Gran Remate Judicial

DE MENAJES DE CASAS

AUTOMOVIL FORD CARROCERIA SPORT

865-AGUSTINAS-865

HOY VIERNES 5 DEL PRESENTE DE 9.30 A 12 Y DE 2 P. M. ADELANTE

POR DECRETOS DE LOS DIVERSOS JUZGADOS CIVILES DE SANTIAGO; JUZGADO ESPECIAL DE APELACIONES Y 1.o Y 2.o DEL CRIMEN; SUCESIONES VARIAS

—: HAY :—

SALONES.—4 autopianos en perfecto estado marcas "Howard", "Aeolian", "The Autopiano"; 5 pianos verticales marcas "Gabler", Coblenz", "Krausen" y otras marcas; 4 pianos de estudio; RICA VICTROLA VICTOR MUEBLE DE ROBLE AMERICANO, Y UNA VARIEDAD DE DISCOS; Victrola Victor de caja de sobremesa; 10 amoblados de salón Luis XV y Luis XVI dorados en nogal, jacarandá, caoba y lingue; pedestales de mármol; estatuas de mármol; rica mesa caoba con bronces cincelados; mesas antiguas de caoba y de jacarandá; espejos y consolas doradas; cortinajes de seda; Stores, sofáes y sillas de fantasía doradas; pedestales roble americano con jardineras, floreros y jardineras de loza; cuadros al óleo, oleografías y grabados al acero; cojines de seda, choapinos, delanteros, lámparas a gas y luz eléctrica, alfombras de una pieza y de tiras, etc., etc.

ESCRITORIOS.—Escritorios de cortina roble americano y de lingue, id. ministros, mesas y parados, estantes para libros con y sin vidrios; amoblado de asiento estilo Chesterfield, Berger y otros, tapiz cuero y pergamoid; máquinas de escribir varias marcas; mesitas para id.; útiles para escritorio, estatuas grabados y pedestales, lámparas eléctricas de sobremesa, cortinajes, etc., etc.

COMEDOR.—10 amoblados estilo inglés, holandés, americano, Renacimiento y otros, compuestos de aparador, trinche y vitrina; mesas y sillas tapiz cuero, pergamoid y enjuncadas; servicio de mesa porcelana y loza; cuchillería, plaquées, cristalería, centro de mesa, servicios para té, carpetas para mesa, cuadros fruta, reloj de colgar, lámparas y cortinajes, etc., etc.

DORMITORIOS.—12 amoblados de dormitorios estilo inglés americanos, Luis XV y corrientes; guardarropas, roperos, peinadores, veladores, mesas toillette, con mármoles de colores, espejos biselados y cristales; catres de bronce, fierro con bronce y al laqué; marquesas de nogal, caoba y jacarandá, colchones de lana y mesclados, ropa de cama, almohadones, almohadas, catres-cuna de bronce y al laqué; silla coche para guagua, servicios de lavatorio loza inglesa y fierro enlozado, divanes y sillones sueltos; cuadros religiosos, delanteros, cortinajes, lámparas eléctricas para velador, etc., etc.

VARIOS.—Baños de fierro enlozado nuevos y usados, baños de zinc, calentadores, califont, y Geysen, a gas id. a carbón; cocinas económicas y a gas; bodegas de fierro para botellas, muebles para despensa, útiles de cocina, pailas de cobre, linoleum, una máquina incubadora, barriles de roble americano, refrigeradores, jardineras con pie, alfombras de una pieza y de tiras.

2 billares completos americanos; 1 billa incompleta, etc., etc.

A LA VISTA DESDE HOY

VICTOR ARAYA L.,
MARTILLERO DE HACIENDA.

REMATE

Avisamos a los interesados que el Martes 9 del presente, a las 10 A. M. serán sacadas a remate, con arreglo a la ley, las prendas de plazo vencido comprendidas entre los números 48761 al 50024 y 6403 B. al 6449 B, de seis meses.

"LA EQUITATIVA"

DELICIAS 851 AL 857

Enrique E. Lizana D.

Rematará en Doñi.

(A QUINCE MINUTOS DEL PUEBLO)

LOS ANIMALES, MAQUINARIAS, ENSERES Y HERRAMIENTAS AGRICOLAS, PERTENECIENTES A LA COMUNIDAD CUEVAS VALENZUELA, POR VENTA DEL FUNDO "LA CRUZ"

EL DOMINGO 7 DE DICIEMBRE DE 9 A 12 Y DE 1 1|2 ADELANTE

HAY

24 bueyes de trabajo en buen estado; 200 ovejas, borregas y corderos; 6 vacas paridas, 4 vacas secas; 4 novillos de 3 años; 4 novillos de 2 años; 5 vaquillas de 2 para 3 años; 5 terneros de 1 año; 3 terneras de 1 a 2 años; 1 toro Durham; 6 caballos de patrón; 3 caballos cocheros; 3 caballos de tiro solo; 4 caballos de servicio; 8 caballos de arado; 3 potrones, romana de 600 kilos, desclanrinadora "Pernolet"; máquina arneadora para trébol "Cúscuta", arneadora "Boby", pala buey, segadoras de pasto, esmeril y rodillo de discos "Deering"; sembradora de trébol, (al voleo), cultivadora "Planet", con accesorios, arados de fierro de 1, 2 y 3 puntas; arados "Avery" del 19 y 19 1|2, rastra de resorte para alfalfa, rastra de clavos y de palo, rastra chica de fierro triangular, 3 carretas de 4 1|2, otra carreta de 3 1|2; magnífico coche americano de cajón y con llantas de goma, una cabra "Romers" de dos ruedas y llantas de goma en perfecto estado, rica carretela de varas, arneses para carruajes, arneses de tiro solo, monturas aperadas, capotillo de trigo enfardado, colisas de trébol, sacos vacíos trigueros y paperos, yugos carreteros y aradores, balancines y aperos para arar, caja con herramientas de mecánico y carpintero, bigornia de acero, útiles para herrador, dos carabinas Winchester"; una carabina "Colt", un rifle Grass, escopeta, tiros hechos calibre 16, de dos cañones, campana de bronce, arneros para trébol, postes de roble, madera de álamo para construcciones, gran cantidad de leña y troncos de pino y álamo, y toda clase de herramientas y útiles de labranza.

A LA VISTA DESDE EL DIA ANTERIOR.

ENRIQUE LIZANA D.

Independencia N.o 264, Rancagua. Teléfono N.o 149

Habrá camiones y carruajes para movilizarse de la Estación al fundo, y facilidades para almorzar.

El primer tren sale de Rancagua a Doñihue, a las 10.55 A. M. y el último vuelve a las 7.15 P. M., donde hay conexión con otros trenes para el Sur y Norte.

El menaje de casa del mismo fundo se rematará el Domingo 11 de Enero de 1925 estando a la vista del público desde luego.

REMATARE

El Miércoles 10 de Diciembre, a las 4 P. M., en mi oficina, ante el Notario señor Errázuriz Tagle, la extensa propiedad de dos pisos (habitación y renta)

DIECIOCHO 551 Y 563

por el **MINIMUM** de

$ 165,000

Tratar de 11 a 12 y de 3 a 4.

NICASIO GREEK CROSS

AGUSTINAS 1148, Of. B.

REMATE JUDICIAL

Por decreto de 8 de Noviembre de 1924 del señor Juez del 4.o Juzgado Civil de esta ciudad, se rematará el 5 de Diciembre, a las 11 A. M., en la sala de su despacho, la propiedad de la AVENIDA EGAÑA N.o 177 (153 antiguo).

MINIMUM: $ 40,000

Facilidades de pago.

Bases y antecedentes en la Secretaría. Expediente Concurso Especial de Hipotecarios de don Alfredo Ansaldo.

EL SECRETARIO.